Kalender

für

katholische Christen

auf das Jahr

1869.

Neunundzwanzigster Jahrgang.

Pius IX.

Preis: geheftet 30 kr.

Mit Königlich Bayerschem allergnädigstem Privilegio
und
hoher Genehmigung des hochwürdigsten bischöflichen Ordinariates Regensburg.

Sulzbach,
in der Oberpfalz.
Druck und Verlag der J. E. v. Seidelschen Buchhandlung.

Genealogie des königlichen Hauses Bayern.

(Stand vom Monat Juli 1868.)

Ludwig II. (Otto Friedr. Wilh.), König von Bayern, Pfalzgraf bei Rhein, Herzog von Bayern, Franken u. in Schwaben, geb. zu Nymphenburg 25. August 1845, succ. Seinem Herrn Vater, Maximilian II., König von Bayern, 10. März 1864.

Bruder: Otto Wilh. Luitp. Adalb. Wald., k. Prinz v. Bayern, geb. zu München 27. April 1848.

Königin Mutter: Marie Friederike Franz. Auguste Hedwig, kgl. Prinzessin von Preußen, geb. den 15. Oct. 1825, verm zu München den 12. Oct. 1842 mit Maximilian (Joseph), Kronprinz von Bayern, geb. zu München den 28. Nov. 1811, Höchstwelcher in Folge Abdication Seines Herrn Vaters, Königs Ludwig I., den 21. März 1848 die Regierung als König Max II. von Bayern übernahm, Wittwe seit dem 10. März 1864.

Geschwister des †Königs Maximilian II.

1. Luitpold Karl Jos. Wilh. Ludw., k. Prinz v. Bayern, geb. zu Würzburg 12. März 1821, verm. zu Florenz 15. April 1844 mit Auguste Ferd. Luise Mar. Joh. Jos., kais. Prinz. u. Erzherzogin v. Oesterr., k. Prinz. v. Ungarn u. Böhmen, großh. Prinzessin v. Toscana, geb. 1. April 1825, †26. April 1864.

   Kinder: a) Ludwig Leopold Joseph Mar. Al. Alfr., k. Prinz von Bayern, geb. zu München 7. Januar 1845, vermählt zu Wien 20. Febr. 1868 mit der modenesischen Prinzessin Maria Theresia, Tochter des Erzherzogs Ferdinand von Oesterreich-Este, geboren 2. Juli 1849. — b) Leopold Maximilian, k. Prinz v. Bayern, geb. zu München 9. Febr. 1846 — c) Therese Ehart. Marianne Auguste, k. Prinz. v. Bayern, geb. zu München am 12. Novbr. 1850. — d) Franz Joseph Arnulph Adalbert Maria, k. Prinz v. Bayern, geb. zu München 6. Juli 1852.

2. Adelgunde Aug. Ehart. Karol. Elis. Am. Soph. Max. Luise, k. Prinz. v. Bayern, geb. zu Würzburg den 19. März 1823, verm. zu München den 30. März 1842 mit Franz Ferdin. Gem., Herzog von Modena und Massa-Carrara, geb. 1. Juni 1819.

3. Alexandra Amalia, k. Prinzessin von Bayern, geb. zu Aschaffenburg den 26. August 1826.

4. Adalbert Wilhelm Georg Ludwig, k. Prinz von Bayern, geb. zu München den 19. Juli 1828, verm. zu Madrid am 25. Aug. 1856 mit Donna Amalie, Prinz. v. Spanien, geb. 12. Oct. 1834, in München feierlich eingezogen am 22. Oct. 1856. — Kinder: a) Ludwig Ferdinand, geb. zu Madrid 22. Oct. 1859. b) Alphons, geb. zu München 24. Jan. 1862. c) Isabella, geb. zu Nymphenburg 31. August 1863.

König Otto's von Griechenland Wittwe: Amalie, großherzogl. Prinzessin von Holstein-Oldenburg, geb. am 21. Decbr. 1818, verm. am 22. Novbr. 1836, Wittwe seit 26. Juli 1867.

Geschwister des zu Nizza am 29. Febr. 1868 gestorbenen Königs Ludwig I.

a. Aus der ersten Ehe Seines Herrn Vaters, Sr. Maj. des Königs Max I.:

Karoline Aug., k. Prinzessin v. Bayern, geb. den 8. Febr. 1792, vermählt den 10. Nov. 1816 zu Wien mit Franz I., Kaiser von Oesterreich ꝛc., Wittwe seit 2. März 1835.

Karl Theodor Maximilian August, k. Prinz von Bayern, geb. den 7. Juli 1795.

b. Aus der zweiten Ehe Seines Herrn Vaters, Sr. Maj. des Königs Max I.:

Elisabethe Ludovike, vermählt den 29. Nov. 1823 zu Berlin mit Friedrich Wilhelm IV., König von Preußen, Wittwe seit 2. Januar 1861, — und
Amalie Auguste, vermählt den 21. Nov. 1822 zu Dresden mit Johann, König von Sachsen; Zwillinge, geb. den 13. November 1801.

Sophie Dorothea Wilhelm., verm. zu Wien a. 4. Nov. 1824 mit Franz Karl, Erherz. v. Oesterr., u.
Marie Leopoldine Anne Wilhelmine, verm. zu Dresden den 24. April 1833 mit Friedrich August, König von Sachsen (Wittwe seit 9. Aug. 1854); Zwillinge, geb. am 27. Jan. 1805.

Ludovike Wilhelmine, k. Prinzessin von Bayern, geb. den 30. August 1808, verm. zu Tegernsee am 9. September 1828 mit Maximilian, Herzog in Bayern (siehe unten).

Herzogliche Linie.

Maximilian, Herzog in Bayern, geb. zu Bamberg den 4. December 1808, vermählt zu Tegernsee am 9. Septbr. 1828 mit Ludovike Wilhelmine, kgl. Prinzessin v. Bayern.

Kinder: 1. Ludwig Wilhelm, Herzog in Bayern, geb. zu München 21. Juni 1831, morgan. vermählt zu Augsburg 28. Mai 1857 mit Henriette Freifrau v. Wallersee.

2. Karoline Therese Helene, Herzogin in Bayern, geb. zu München 4. April 1834, verm. am 24. August 1858 mit Maximilian, Fürst von Thurn u. Taris, Erbprinz, geb. 28. September 1831, †26. Juni 1867. Kinder: a) Luise, geb. 1. Juni 1859. b) Elisabetha, geb. 28. Mai 1860. c) Maximilian, Erbprinz, geb. 24. Jun, 1862. d) Albert, geb. 8. Mai 1867.

3. Elisabeth Amalie Eug., Herzogin in Bayern, geb. zu München 24. Dec. 1837, verm. zu Wien 24. April 1854 mit Franz Joseph I., Kaiser von Oesterreich, geb. 18. Aug. 1830. Kinder: a) Gisela, geb. 12. Juli 1856. b) Rudolph, Kronprinz, geb. 21. Aug. 1858. c) Maria, geb. zu Ofen 22. April 1868.

4. Karl Theodor, Herzog in Bayern, geb. zu Possenhof. 9. Aug. 1839, verm. 11. Febr. 1865 mit Sophie, k. Prinz. v. Sachsen, geb. 15. März 1845, gest. 9. März 1867. Tochter: Amalie, Herzogin in Bayern, geb. zu München 24. Dec. 1865.

5. Marie Sophie Amalie, Herzogin in Bayern, geb. zu Possenhofen 4. Oct. 1841, verm. 4. Febr. 1859 in Bari bei Neapel mit Franz II., König des Königr. beider Sicilien, geb. 16. Jan. 1836.

6. Mathilde Ludovike, Herzogin in Bayern, geb. zu Possenhofen 30. Sept. 1843, verm. 5. Juni 1861 zu München mit Ludwig Maria, Graf zu Trani, Prinz von Neapel, geb. 1. August 1838.

7. Sophie Ehart. Aug., Herzogin in Bayern, geb. zu München 22. Februar 1847, verlobt 20. Juni 1868 mit Prinz Ferdinand Philipp Maria von Orleans, Herzog von Alençon, geb. 12. Juli 1844.

8. Maximilian Emanuel, Herzog in Bayern, geb. zu München 7. December 1849.

Römisch-Katholische Kirche.

(Stand vom Monat Mai 1868.)

Papst:

Pius IX.,

vorher Johann Maria Graf Mastai Ferretti, geb. in Sinigaglia am 13. Mai 1792, Bischof von Imola 17. December 1832, Cardinal mit dem Titel von St. Pietro und Marcellino am 14. December 1840, zum Papst erwählt am 16. Juni 1846, proclamirt am 17. Juni 1846, gekrönt am 21. Juni 1846 als der 256ste Papst.

I. Cardinäle.

1) Cardinal-Bischöfe.

1) Mattei, Marius, geb. 6. Sept. 1792, Bischof von Ostia und Velletri, Decan des heiligen Collegiums, Erzpriester der heiligen Basilica, Prodatarius des heil. Stuhles. — 2) Patrizi, Constantin, geb. 4. Sept. 1798, Bischof v. Porto u. St. Rufina, Subdecan des heil. Collegiums, General-Vicar Sr. Heiligkeit. — 3) Ludwig Amat di S. Filippo u. Sorso, geb. 21. Juni 1796, Bischof von Palestrina, Vice-Kanzler der heil. röm. Kirche. — 4) Pietro Camillo di, geb. 19. Januar 1806, ehemal. Erzbischof v. Berytus in part., Präsident des Staatsrathes und Nuntius in Lissabon, V. di Albano. — 5) Clarelli-Paracciani, Nicolaus, geb. 12. April 1799, Bischof von Frascati.

2) Cardinal-Priester.

1) Philipp de Angelis, geb. 16. April 1792, Erzbischof v. Fermo. — 2) Vannicelli-Casoni, Aloys, geb. 16. April 1801, Erzbischof v. Ferrara. — 3) Bonald, Ludw. Jak. Moriz Graf v., geb. 30. Nov. 1787, Erzbischof v. Lyon. — 4) Schwarzenberg, Friedr. Joh. Jos. Edelst. Fürst Erzbischof von, geb. 6. April 1809, Erzbischof von Prag. — 5) Corsi, Cosmus, geb. 10. Juni 1798, Erzbischof von Pisa. — 6) Asquini, Fabius Maria, geb. 14. August 1802, Präfect der Congregation der Indulgenzen und Reliquien. — 7) Scarafa di Traetto, Dominicus, geb. 12. Juli 1803, Erzbischof von Benevent. — 8) Riario-Sforza, Sixtus, geb. 5. Decbr. 1810, Erzbischof von Neapel, apostol. Kämerer. — 9) Mathieu, Jakob Maria Hadrian Cäsar, geb. 20. Januar 1796, Erzbischof von Besançon. — 10) Donnet, Franz August, geboren 16. November 1795, Erzbischof von Bordeaux. — 11) Morichini, Karl Aloys, geb. 21. November 1803, Erzbischof, Bischof von Jesi. — 12) Pecci, Joachim, geb. 2. März 1810, Erzbischof, Bischof v. Perugia. — 13) Rauscher, Dr. Jos. Othmar Ritter von, geb. 6. October 1797, Fürst-Erzbischof von Wien. — 14) Reisach, Dr. Karl August Graf von, geb. 6. Juli 1800, Cardinal-Priester der heiligen römischen Kirche zu Rom mit dem Titel S. Anastasia. — 15) Haulik, Georg von Varallja, geb. 28. April 1787, Erzbischof von Agram. — 16) Barnabò, Alexander, geb. 2. März 1801, ehemal. Secretair, jetzt Präfect der heil. Congregation der Propaganda. — 17) Cirillo de Alameda y Brea, geb. 14. Juli 1781, Erzbischof von Toledo. — 18) Antonucci, Anton Benedict, geb. 17. Sept. 1798, Erzbischof u. Bischof von Ancona u. Umana. — 19) Orfei, Heinrich, geb. 23. October 1800, Erzbischof von Ravenna. — 20) Milesi-Pironi-Ferretti, Joseph, geb. 9. März 1817, Legat v. Bologna. — 21) Silvestri, Peter v., geb. 12. Febr. 1803. — 22) Rodrigues, Emanuel Benedict, geb. 23. Dec. 1800, Patriarch von Lissabon. — 23) Billet, Alexander, geb. 23. Febr. 1783, Erzbischof v. Chambery. — 24) Sacconi, Karl, geb. 9. Mai 1808. — 25) Garcia Cuesta, Michael, geb. 6. Oct. 1803, Erzbischof v. Santiago. — 26) Quaglia, Angelus, geb. 28. August 1802. — 27) Panebianco, Anton Maria, (aus dem Orden der Minoriten), geb. 14. August 1808. — 28) Trevisanato, Joseph Ludwig, geb. 15. Febr. 1801, Patriarch v. Venedig. — 29) Luca, Anton de, geb. 28. Oct. 1805. — 30) Bizzarri, Joseph Andreas, geb. 11. Mai 1802. — 31) Ludwig de la Lastra y Cuesta, geb. 1. Dec. 1803, Erzbischof von Sevilla. — 32) Pitra, Joh. Bapt., geb. 31. Aug. 1812. — 33) Guidi, Philipp Maria, geb. 15 Juli 1815. — 34) Gastone de Bonnechose, Heinrich Maria, geb. 19. Mai 1800, Erzbischof von Rouen. — 35) Butler, Paulus, geb. 27. April 1803. — 36) Hohenlohe, Gustav v., geb. 26. Februar 1823. — 37) Bilio, Ludwig, geb. 28. März 1825. — 38) Bonaparte, Lucian Fürst, geb. 25. November 1828. — 39) Ferrieri, Innocenz, geb. 14. September 1810. — 40) Gonella, Eustachius, geb. 20. Sept. 1811. — 41) Barili, Lorenz, geb. 1. Decbr. 1801. — 42) Berardi, Joseph, geb. 28. Septbr. 1810. — 43) Moreno, Johann, geb. 24. Novbr. 1817. — 44) Monaco, La Valletta, Raphael, geb. 23. Februar 1827.

3) Cardinal-Diacone.

1) Antonelli, Jakob, geboren 2. April 1806, Staats-Secretär, Präsident des Staats-Ministerrathes; ingleichen Präsident der Congregation zur Erbauung von St. Paul, Präfect der apostolischen Paläste. — 2) Caterini, Prosper, geboren 15. Oct. 1795. — 3) Grassellini, Caspar, geb. 19. Jan. 1796, ehemal. außerordentl. Comissär der 4 Legationen, nun Cardinal-Diacon der heil. röm. Kirche zu Rom mit dem Titel von SS. Vito und Modesto. — 4) Mertel, Theodul, geb. 9. Febr. 1806. — 5) Pentini, Franz, geb. 11. Dec. 1797. 6) Consolini, geb. 7. Juni 1806. — 7) Borromeo, Eduard, geb. 3. Aug. 1822. — 8) Capalti, Hannibal, geb. 11. Januar 1811.

☞ **Päpstliche Gesandtschaft am Königl. Bayer. Hofe zu München.**

Apostol. Nuntius (seit 31. October 1866): Meglia, Peter Franz, geb. 3. November 1810 zu St. Stephano ad mare, Erzbischof von Damascus in part., Sr. Päpstl. Heiligkeit Hausprälat.

Auditor: Vannutelli, Josephinus. — Secretair: — — —

Königl. Bayer. Gesandtschaft zu Rom. Außerordentl. Gesandter und bevollm. Minister: Sigmund, Dr. Joseph Hugo von. — Legations-Secretär: Cetto, Anton Freih. von, k. Kammerjunker. — Attaché: Arco-Valley, Aloys Graf von.

III. Erzbischöfe und Bischöfe in Bayern.

[Siehe die Schematismen der h. Geistlichkeit der Erzbisth. u. Bisthümer Bayerns f. d. J. 1868.]

I. Erzbisthum München-Freysing.

Erzbischof: Se. Excellenz, der Hochwürdigste Herr Gregor von Scherr, Patricius Romanus, Thronassistent und Hausprälat Seiner päpstlichen Heiligkeit, Reichsrath der Krone Bayern, Groß-Comthur des Civil-Verdienst-Ordens der bayer. Krone und des k. b. Verdienst-Ordens vom heil. Michael, Großkreuz des k. sicilianischen Ordens Franz I., geboren den 22. Juni 1804 zu Neunburg v. W. in der Oberpfalz, Priester den 4. August 1829, Profeß des Benedictiner-Stiftes Metten den 29. December 1833; als Abt dieses Klosters inſtituirt den 5. Juni 1840; zum Erzbischof von München-Freysing von Sr. Königl. Majestät Maximilian II. ernannt den 6. Januar 1856, von Sr. Päpstl. Heiligkeit Pius IX. präconisirt den 19. Juni 1856, consecrirt den 3. August 1856, feierlich als Erzbischof von München-Freysing in die Kathedralkirche zu München eingeführt den 28. August 1856.

a) Bisthum Augsburg.

Bischof: Se. Bischöfliche Gnaden der Hochwürdigste Herr Pancratius von Dinkel, Reichsrath, Comthurkreuz des k. Verdienst-Ordens vom heil. Michael, Ritter des Verdienst-Ordens der bayer. Krone, Commandeur des k. sicilianischen Ordens Franz I. mit Stern, geboren zu Staffelstein, Landger. Lichtenfels in Oberfranken, Erzbisthums Bamberg, den 9. Februar 1811, Priester den 31. August 1834, von Sr. Königl. Majestät Maximilian II. als Bischof von Augsburg ernannt den 16. Juli 1858, von Sr. Päpstl. Heiligkeit Pius IX. präconisirt den 27. September 1858, feierlich consecrirt und inthronisirt den 21. November 1858.

b) Bisthum Passau.

Bischof: Se. Bischöfliche Gnaden, der Hochwürdigste Herr Heinrich von Hofstätter, Seiner Päpstlichen Heiligkeit Hausprälat und Thron-Assistent, Comes sacri palatii et aulae lateranensis, beider Rechte Doctor, Commenthur des k. b. Verdienst-Ordens vom heil. Michael, Ritter des Verdienst-Ordens der bayer. Krone, Ritter des Ordens vom heil. Grabe, Ehrenmirglied des Metropolitan-Capitels München-Freysing, geboren zu Aindling in Oberbayern den 16. Februar 1805, Priester den 5. August 1833; als Bischof von Passau von Sr. Königl. Majestät Ludwig I. ernannt den 1. Juli 1839; von Sr. Päpstl. Heiligkeit Gregor XVI. präconisirt den 23. Dec. 1839; consecrirt den 25. Febr. 1840, inthronisirt den 17. März 1840.

c) Bisthum Regensburg.

Bischof: Se. Bischöfliche Gnaden der Hochwürdigste Herr Ignatius von Senestrey, Römischer Patrizier, Seiner Päpstlichen Heiligkeit Hausprälat und Thron-Assistent, Doctor der Theologie und Philosophie, Ritter des Verdienst-Ordens der bayer. Krone, Ehrenmitglied des bischöfl. Dom-Capitels Eichstätt, geboren zu Bärnau, Landgerichts Tirschenreuth in der Oberpfalz, den 13. Juli 1818, zum Priester geweiht in Rom den 19. März 1842, von Sr. Königl. Majestät Max II. zum Bischofe von Regensburg ernannt den 27. Januar 1858, von Sr. Päpstlichen Heiligkeit Pius IX. präconisirt den 18. März 1858, durch Se. Excellenz den päpstlichen Nuntius Flavius Fürsten von Chigi, Erzbischof von Myra i. p., in der hohen Kathedrale zu Regensburg feierlich consecrirt und inthronisirt den 2. Mai 1858.

II. Erzbisthum Bamberg.

Erzbischof: Se. Excellenz der Hochwürdigste Herr Michael von Deinlein, Reichsrath, Ritter des Verdienst-Ordens der Bayer. Krone, Ritter des Verdienst-Ordens vom heil. Michael I. Classe, Großkreuz des herzogl. Sachsen Ernestinischen Hausordens, geboren zu Hetzles, Bezirksamts Forchheim in Oberfranken den 26. Oct. 1800, Priester den 18. Nov. 1824, als Bischof von Abramyttum in part. infidel. und Weihbischof von Bamberg präconisirt den 27. Juni 1853, consecrirt in der Kathedrale zu Speyer den 20. Nov. 1853, von Sr. Königl. Majestät Maximilian II. als Bischof von Augsburg ernannt den 17. Januar 1856, von Sr. Päpstl. Heiligkeit Pius IX. präconisirt den 19. Juni 1856, als Bischof von Augsburg feierlich eingeführt den 3. Sept. 1856, von Sr. Königl. Majestät Maximilian II. als Erzbischof von Bamberg ernannt den 15. Juni 1858, von Sr. Päpstl. Heiligkeit Pius IX. confirmirt den 27. September, mit dem Pallium bekleidet den 30. October, in den Besitz des Erzbisthumes feierlich eingeführt den 10. November 1858.

a) Bisthum Würzburg.

Bischof: Se. Bischöfliche Gnaden, der Hochwürdigste Herr Georg Anton von Stahl, Römischer Patrizier, Sr. Päpstl. Heiligkeit Hausprälat und Thron-Assistent, Dr. der Theologie und Philosophie, Commenthur des k. b. Verdienst-Ordens vom heil. Michael, Ritter des Verdienst-Ordens der bayer. Krone, geboren den 29. März 1805 zu Stadtprozelten in Unter-Franken, Priester den 10. April 1830, zum Bischof von Sr. Kgl. Majestät Ludwig I. ernannt den 13. April 1840, von Sr. Päpstl. Heiligkeit Gregor XVI. präconisirt den 13. Juli, consecrirt und feierlich eingeführt am 4. October 1840.

b) Bisthum Eichstätt.

Bischof: Se. Bischöfliche Gnaden, der Hochwürdigste Herr Franz Leopold Freiherr von Leonrod, geboren den 26. August 1827 zu Ansbach in Mittelfranken, Priester den 14. Juni 1851, als Bischof von Eichstätt von Sr. Königl. Majestät Ludwig II. ernannt 13. November 1866, von Sr. Päpstl. Heiligkeit Pius IX. präconisirt am 22. Februar 1867, feierlich consecrirt und inthronisirt am 19. März 1867.

c) Bisthum Speyer.

Bischof: Se. Bischöfliche Gnaden, der Hochwürdigste Herr Nikolaus von Weis, Römischer Patrizier, Sr. Päpstlichen Heiligkeit Hausprälat und Thron-Assistent, der Theologie Doctor, Commenthur des Verdienst-Ordens der Bayer. Krone, Commenthur des Königl. Bayer. Verdienst-Ordens vom heil. Michael, Ritter des Kgl. Preußischen rothen Adler-Ordens 2. Classe, geboren den 8. März 1796 auf dem Schönhof im Bisthume Metz, abstammend jedoch von Altheim im Bisthume Speyer, Priester den 22. August 1818, Domcapitular zu Speyer den 13. August 1822, Domdechant den 14. September 1837, als Bischof von Speyer von Sr. Königl. Majestät Ludwig I. ernannt den 27. Febr. 1842, von Sr. Päpstl. Heiligkeit Gregor XVI. präconisirt den 23. Mai 1842, zu München consecrirt den 10. Juli, und zu Speyer inthronisirt den 20. Juli desselben Jahres.

Reihenfolge der römischen Päpste von Petrus bis auf Pius IX.

Mit Angabe des Antritts-Jahres der Regierung. Nach dem römischen Staats-Kalender.

Anmerk. H. bedeutet: der Heilige. M. bedeutet: Martyrer. Die * vor den Namen bezeichnen jene Gegen-Päpste, welche hier aufgenommen sind, die unter den gleichnamigen Päpsten die Zahl ausfüllen.

Reihenfolge und Namen	Jahr der Erwählg.
1. H. Petrus i. J. 34 zu Antioch., zu Rom	42
2. H. Linus, M.	66
3. H. Cletus, M.	80
4. H. Clemens I., M.	91
5. H. Anacletus, M.	99
6. H. Evaristus, M.	100
7. H. Alexander I., M.	109
8. H. Sixtus I. (auch Xystus) M.	119
9. H. Telesphorus, M.	127
10. H. Hyginus, M.	139
11. H. Pius, M.	142
12. H. Anicetus, M.	157
13. H. Soter, M.	168
14. H. Eleutherius, M.	177
15. H. Victor I., M.	193
16. H. Zephyrinus I., M.	202
17. H. Callixtus I. (auch Calliſtus)	219
18. H. Urbanus I., M.	223
19. H. Pontianus	230
20. H. Anterus, M.	235
21. H. Fabianus, M.	236
22. H. Cornelius, M.	251
23. H. Lucius I., M.	252
24. H. Stephanus I., M.	253
25. H. Sixtus II., M.	257
26. H. Dionyſius, M.	259
27. H. Felix I.	269
28. H. Eutychianus, M.	275
29. H. Cajus	283
30. H. Marcellinus, M.	296
31. H. Marcellus I., M.	304
32. H. Euſebius	310
33. H. Melchiades	311
34. H. Sylveſter I.	314
35. H. Marcus	336
36. H. Julius I.	337
37. Liberius	352
38. H. Felix II.	358
39. H. Damaſus I.	366
40. H. Siricius	384
41. H. Anaſtaſius I.	398
42. H. Innocentius I.	402
43. H. Zoſimus	417
44. H. Bonifacius I.	419
45. H. Cöleſtinus I. (auch Cäleſtin)	422
46. H. Sixtus III.	432
47. H. Leo I. der Große	440
48. H. Hilarius (auch Hilarus)	461
49. H. Simplicius	468
50. H. Felix III.	483
51. H. Gelaſius I.	492
52. H. Anaſtaſius II.	496
53. H. Symmachus	498
54. H. Hormisdas	514
55. H. Johannes I.	523
56. H. Felix IV.	526
57. Bonifacius II.	530
58. Johannes II.	532
59. H. Agapitus (auch Agapetus I.)	535
60. H. Silverius (a. Sylveſter II.) M.	536
61. Vigilius.	538
62. Pelagius I.	555
63. Johannes III.	560
64. Benedictus I.	574
65. Pelagius II.	578
66. H. Gregorius I. der Große	590
67. Sabinianus	604
68. Bonifacius III.	607
69. H. Bonifacius IV.	608
70. H. Deusdedit oder Adeodatus I.	615
71. Bonifacius V.	619
72. Honorius I.	625
73. Severinus (auch Zephyrinus II.)	640
74. Johannes IV.	640
75. Theodorus I.	642
76. H. Martinus I., M.	649
77. Eugenius I.	654
78. H. Vitalianus	657
79. Adeodatus II.	672
80. Donus I. (auch Domnio)	676
81. H. Agatho	678
82. H. Leo II.	682
83. H. Benedictus II.	684
84. Johannes V.	685
85. Conon	687
86. H. Sergius I.	687
87. Johannes VI.	701
88. Johannes VII.	705
89. Siſinnius	708
90. Conſtantinus	708
91. H. Gregorius II.	715
92. H. Gregorius III.	731
93. H. Zacharias	741
94. Stephanus II.	752
95. Stephanus III.	752
96. H. Paulus I.	757
97. Stephanus IV.	768
98. Hadrianus I.	772
99. H. Leo III.	795
100. Stephanus V.	816
101. H. Paſchalis I.	817
102. Eugenius II.	824
103. Valentinus	827
104. Gregorius IV.	827
105. Sergius II.	844
106. H. Leo IV.	847
107. Benedictus III.	855
108. H. Nicolaus I. der Große	858
109. Hadrianus II.	867
110. Johannes VIII.	872
111. Marinus I. (auch Martinus II.)	882
112. Hadrianus III.	884
113. Stephanus VI.	885
114. Formoſus	891
115. Bonifacius VI.	896
116. Stephanus VII.	896
117. Romanus	897
118. Theodorus II.	897
119. Johannes IX.	898
120. Benedictus IV.	900
121. Leo V.	903
122. Chriſtophorus	903
123. Sergius III.	904
124. Anaſtaſius III.	911
125. Lando	913
126. Johannes X.	914

Reihenfolge und Namen	Jahr der Erwählg.	Reihenfolge und Namen	Jahr der Erwählg.
127. Leo VI.	928	194. Nicolaus IV.	1288
128. Stephanus VIII.	929	195. H. Cölestinus V.	1294
129. Johannes XI.	931	196. Bonifacius VIII.	1294
130. Leo VII.	936	197. Sel. Benedictus XI.	1303
131. Stephanus IX.	939	198. Clemens V.	1305
132. Marinus II. (auch Martinus III.)	943	199. Johannes XXII.	1316
133. Agapetus II.	946	200. Benedictus XII.	1334
134. Johannes XII. *Leo VIII.	956	201. Clemens VI.	1342
135. Benedictus V.	964	202. Innocentius VI.	1352
136. Johannes XIII.	965	203. Urban V.	1362
137. Benedictus VI.	972	204. Gregorius XI.	1370
138. Donus II.	974	205. Urbanus VI.	1378
139. Benedictus VII.	975	206. Bonifacius IX.	1389
140. Johannes XIV. *Bonifac. VII.	983	207. Innocentius VII.	1404
141. Johannes XV.	985	208. Gregorius XII.	1406
142. Johannes XVI.	985	209. Alexander V.	1409
143. Gregorius V. 996, *Johannes XVII.	997	210. Johann XXIII.	1410
144. Sylvester II.	999	211. Martinus V.	1417
145. Johannes XVIII.	1003	212. Eugenius IV.	1431
146. Johannes XIX.	1003	213. Nicolaus V.	1447
147. Sergius IV.	1009	214. Callixtus III.	1455
148. Benedictus VIII.	1012	215. Pius II.	1458
149. Johannes XX.	1024	216. Paulus II.	1464
150. Benedictus IX.	1033	217. Sixtus IV.	1471
151. Gregorius VI.	1044	218. Innocentius VIII.	1484
152. Clemens II.	1046	219. Alexander VI.	1492
153. Damasus II.	1048	220. Pius III.	1503
154. H. Leo IX.	1049	221. Julius II.	1503
155. Victor II.	1055	222. Leo X.	1513
156. Stephan X.	1057	223. Hadrianus VI.	1522
157. *Benedictus X.	1058	224. Clemens VII.	1523
158. Nicolaus II.	1058	225. Paulus III.	1534
159. Alexander II.	1061	226. Julius III.	1550
160. H. Gregorius VII.	1073	227. Marcellus II.	1555
161. Victor III.	1086	228. Paulus IV.	1555
162. Urbanus II.	1088	229. Pius IV.	1559
163. Paschalis II.	1099	230. H. Pius V.	1566
164. Gelasius II.	1118	231. Gregorius XIII.	1572
165. Callixtus II.	1119	232. Sixtus V.	1585
166. Honorius II.	1124	233. Urbanus VII.	1590
167. Innocentius II.	1130	234. Gregorius XIV.	1590
168. Cölestinus II.	1143	235. Innocentius IX.	1591
169. Lucius II.	1144	236. Clemens VIII.	1592
170. Eugenius III.	1145	237. Leo XI.	1605
171. Anastasius IV.	1153	238. Paulus V.	1605
172. Hadrianus IV.	1154	239. Gregorius XV.	1621
173. Alexander III.	1159	240. Urbanus VIII.	1623
174. Lucius III.	1181	241. Innocentius X.	1644
175. Urbanus III.	1185	242. Alexander VII.	1655
176. Gregorius VIII.	1187	243. Clemens IX.	1667
177. Clemens III.	1187	244. Clemens X.	1670
178. Cölestinus III.	1191	245. Innocentius XI.	1676
179. Innocentius III.	1198	246. Alexander VIII.	1689
180. Honorius III.	1216	247. Innocentius XII.	1691
181. Gregorius IX.	1227	248. Clemens XI.	1700
182. Cölestinus IV.	1241	249. Innocentius XIII.	1721
183. Innocentius IV.	1243	250. Benedictus XIII.	1724
184. Alexander IV.	1254	251. Clemens XII.	1730
185. Urbanus IV.	1261	252. Benedictus XIV.	1740
186. Clemens IV.	1265	253. Clemens XIII.	1758
187. Sel. Gregorius X.	1271	254. Clemens XIV.	1769
188. Innocentius V.	1276	255. Pius VI.	1775
189. Hadrianus V.	1276	256. Pius VII.	1800
190. Johannes XXI.	1276	257. Leo XII.	1823
191. Nicolaus III.	1277	258. Pius VIII.	1829
192. Martinus IV. (auch II.)	1281	259. Gregor XVI. († 1. Juni 1846.)	1831
193. Honorius IV.	1285	260. Pius IX.	1846

Ueberſicht der Feſt- und Faſttage im Jahre 1869.

A. Feſttage.	Monatstag	Wochentag
Neujahr	1. Januar	Freitag
Heil. 3 Könige	6. Januar	Mittwoch
(Valentin, Diöc.-Patron v. Paſſau)	7. Januar	Donnerstag
Namen Jeſufeſt	17. Januar	Sonntag
Mariä Vermählung	23. Januar	Samstag
Mariä Lichtmeß	2. Februar	Dienſttag
Feſt der 5 Wunden Chriſti	12. Februar	Freitag
(Kunigunde, Diöc.-Patr. v. Bamberg)	3. März	Mittwoch
Feſt der Dornenkrone Jeſu Chriſti	12. März	Freitag
Joſeph, Nährvater Chriſti	19. März	Freitag
Mariä 7 Schmerzen	"	"
Oſterfeſt	28. März	Sonntag
Mariä Verkündigung	5. April	Montag
Feſt d. Lanze u. Nägel J. Chr. [Speerf.]	9. April	Freitag
Schutzfeſt des heil. Joſeph	18. April	Sonntag
Chriſti Himmelfahrt	6. Mai	Donnerstag
Pfingſtfeſt (Vorabend Faſttag)	16. Mai	Sonntag
Feſt der allerheil. Dreifaltigkeit	23. Mai	Sonntag
Feſt des heil. Blutes Jeſu Chriſti	24. Mai	Montag
Fronleichnamsfeſt	27. Mai	Donnerstag
Feſt des heil. Herzens Jeſu Chriſti	4. Juni	Freitag
(Benno, Stadtpatron v. München und Landespatr. d. ehem. Herzogth. Bayern)	16. Juni	Mittwoch
Johannes d. T. (Vorabend Faſtt.)	24. Juni	Donnerstag
Peter u. Paul (Vorabend Faſtt.)	29. Juni	Dienſttag
Mariä Heimſuchung	2. Juli	Freitag
(Ulrich, Diöc.-Patron von Augsburg)	4. Juli	Sonntag
(Willibald, Diöc.-Patron v. Eichſtätt)	7. Juli	Mittwoch
(Kilian, Diöc.-Patron von Würzburg)	8. Juli	Donnerstag
(Heinrich, Diöc.-Patron von Bamberg)	13. Juli	Dienſttag (in Bamberg)
Scapulierfeſt (Feſt d. h. Erlöſers)	18. Juli	Sonntag
(Anna, Schutzpatronin von Sulzbach)	26. Juli	Montag
Mariä Schnee	5. Auguſt	Donnerstag
Verklärung Chriſti	6. Auguſt	Freitag
Portiuncula Ablaß	8. Auguſt	Sonntag
Feſt Mariä Hinſcheidung	8. Auguſt	Sonntag
Mariä Himmelf. (Vorab. Faſtt.)	15. Auguſt	Sonntag
(Patronin des Bisthums Speyer)		
Kirchenfeſt des heil. Joachim und Herz Mariä-Feſt	22. Auguſt	Sonntag
Schutzengelfeſt	29. Auguſt	Sonntag
Mariä Geburt	8. September	Mittwoch
Mariä Namen	12. September	Sonntag
Roſenkranzfeſt	3. October	Sonntag
(Wolfgang, Diöc.-Patr. v. Regensburg)	31. October	Sonntag
Aller Heiligen (Vorabend Faſtt.)	1. November	Montag
(Korbinian, Ptr. d. ehem. Bisth. Freyſing)	20. November	Samstag
Feſt Mariä Schutz	21. November	Sonntag
Mariä Opferung	21. November	Sonntag
Mariä Empfängniß	8. December	Mittwoch
Heil. Chriſttag	25. December	Samstag
Stephan	26. December	Sonntag
Feſt Joh. Evangeliſt	27. December	Montag
Feſt Unſchuldige Kinder	28. December	Dienſttag

B. Faſttage.		
a) die 40tägige Faſten fängt an mit dem Aſchermittwoch am	10. Februar	Mittwoch
und endet mit der Charwoche	25., 26. und 27. März	Gründ., Charfr., Charſamst.
b) die Quatembertage fallen auf den	17., 19. und 20. Februar 19., 21. und 22. Mai 15., 17. und 18. September 15., 17. und 18. December	Mittwoch, Freitag u. Samstag " " " " " " " " "
c) Andere gebotene Faſttage:		
Tag vor Pfingſten	15. Mai	Samstag
" " dem Feſte Johannes d. Täuf.	23. Juni	Mittwoch
" " " " Peter und Paul	28. Juni	Montag
" " " " Mariä Himmelf.	14. Auguſt	Samstag
" " " " Aller Heiligen	30. October	Samstag
In der erſten Adventwoche	1. und 3. December	Mittwoch und Freitag
" " zweiten Adventwoche	8. und 10. December	Mittwoch und Freitag
" " dritten Adventw. (Quatemb.)	15., 17. und 18. December	Mittwoch, Freitag u. Samstag.. Samm
" " vierten Adventwoche	22. und 24. December	Mittwoch und Freitag ..eitag

Kalender-Notizen.

☞ Der alte, bekannte astrolog. Wahn theilte ehemals jedem Jahre einen eigenen Planeten als Regenten zu u. räumte die Herrschaft über die Jahre 1869, 1876, 1883, 1890 u. 1897 dem Hauptplaneten Mars ein. Als Jahres-Regent soll er ein trockenes Jahr drinaen, den Frühling gewöhnlich rauh und kalt machen, den Sommer heiß und dürr, den Herbst trocken und frostig, den Winter feucht, kalt und unbeständig. So gibt M. Joh. Colers 100jähriger Witterungs-Kalender an. — Die Christen und alle Verständigen vertrauen auf den Herrn allein, von welchem der Psalmist sagt, daß Er den Frühling und den Sommer und den Herbst und den Winter macht, und daß Er Regen und Sonnenschein spendet zur rechten Zeit.

Cyklische Zeit- und Festrechnung für das Jahr 1869,

welches nach der Gregorianischen Zeitrechnung ein gemeines Jahr von 365 Tagen ist.

Die goldene Zahl ist 8. Die Epakten (d. i. die Zahl der Tage zwischen Neujahr und dem letzten Neumonde vorher) XVII. Die Sonnenzirkelzahl 2. Der Römer Zinszahl oder Indictio 12. Der Sonntagsbuchstabe C. Septuagesima fällt am 24. Januar. Der Aschermittwoch am 10. Februar. Der Ostervollmond am 27. März. Das Osterfest am 28. März. Der Kreuzwochensonntag am 2. Mai. Himmelfahrt Christi am 6. Mai. Der Pfingstsonntag am 16. Mai. Hl. Dreifaltigkeitsfest am 23. Mai. Fronleichnamsfest am 27. Mai. Der erste Adventsonntag am 28. November.

Zeichen des Thierkreises.

Nördliche		Grade °		Südliche		Grade °
Widder	♈ . . . 0	Krebs	♋ . . 90	Wage	♎ . . 180	Steinbock ♑ 270
Stier	♉ . . . 30	Löwe	♌ . . 120	Scorpion	♏ . . 210	Wassermann ♒ 300
Zwillinge	♊ . . . 60	Jungfrau	♍ . . 150	Schütze	♐ . . 240	Fische ♓ 330

Zeichen und Namen der bis jetzt bekannten Planeten,

welche sich um die Sonne ☉ bewegen.

Merkur ☿, Venus ♀, Erde mit 1 Mond ☽, Mars ♂, Vesta ⚶, Juno ⚵, Ceres ⚳, Pallas ⚴, Jupiter mit 4 Monden ♃, Saturnus mit 8 Monden und einem Ringe ♄, Uranus mit 7 Monden ♅.

Neuentdeckte Asteroiden oder Planetoiden: Asträa, Neptun, Hebe, Iris, Flora, Metis, Hygiea, Parthenope, Victoria, Egeria, Irene, Eunomia, Psyche, Thetis, Melpomene, Fortuna, Massalia, Lutetia, Calliope, Thalia, Themis, Phocea, Proserpina, Euterpe, Bellona, Amphitrite, Urania, Euphrosine, Pomona, Polyhymnia, Circe, Leukothea, Atalanta, Fides, Leda, Lätitia, Harmonia, Daphne, Isis, Ariadne, Nysa, Eugenia, Hestia, Aglaja, Doris, Pales, Virginia, Nemausa, Europa, Kalypso, Alexandra, Pandora, Melete, Mnemosyne, Concordia, Elpis, Echo, Danae, Erato, Ausonia, Angelina, Cybele, Maja, Asia, Leto, Hesperia, Panopäa, Niobe, Feronia, Clytia, Galatea, Eurydice, Freia, Frigga, Diana, Eurynome, Sappho, Terpsichore, Alkmene, Beatrix, Clio, Io, Semele, Silvia, Thisbe, Julia, Antiope u. Undina.

Zeichen, durch welche die sieben Wochentage unterschieden werden.

Sonntag ☉, Montag ☾, Dienstag ♂, Mittwoch ☿, Donnerstag ♃, Freitag ♀, Samstag oder Sonnabend ♄.

Zeichen der Monds-Hauptgestalten.

Neumond ●, Erstes Viertel ☽, Roth Vollmond ○, Roth letztes Viertel ☾.

Zeichen der Aspecten.

☊ aufsteigender Knoten, ☋ niedersteigender Knoten einer Planetenbahn, bei der Mondsbahn genannt Drachenkopf und Drachenschwanz. — ☌ Zusammenkunft, wenn der Abstand 0 Grad ist. — □ Gevierter Schein, wenn der Abstand eines Planeten von der ☉ 90 Grad beträgt. — ☍ Gegenschein, wenn der Abstand 180 Grad beträgt.

Sonnen- und Monds-Finsternisse im Jahre 1869.

Die erste Mondsfinsterniß ist am 28. Januar um 1 Uhr 17 Min. Nachts. Sichtbar in Europa, Afrika und Amerika. In unserer Gegend kann man fast ihren ganzen Verlauf sehen.

Die erste Sonnenfinsterniß ist am 11. Februar um 11 Uhr 28 Min. Mittags. Sichtbar im südlichen Theile von Südamerika und von Afrika.

Die zweite Mondsfinsterniß ist am 23. Juli um 1 Uhr 27 Min. Nachm. Sichtbar während ihres ganzen Verlaufes in Australien, theilweise im Osten von Asien, gegen das Ende im östlichen Afrika.

Die zweite Sonnenfinsterniß ist am 7. August um 8 Uhr 20 Min. Abends. Sie wird sichtbar im nordöstlichen Theile von Asien, in Nord- und Mittel-Amerika, so wie in einem kleinen Theile von Süd-Amerika.

Von den vier Jahreszeiten.

Man theilt das Jahr in vier Theile, welche Jahreszeiten genannt werden. Ihre Namen sind: Frühling, Sommer, Herbst und Winter.

Der Winter (für 1868/69) hat nach astronom. Berechnungen schon den 21. December um 1 Uhr 24 Min. Nachm. im vor. Jahre (1868) angefangen, als die Sonne das Zeichen des Steinbocks (♑) erreichte, den kürzesten Tag, die längste Nacht und die Winters-Sonnenwende bewirkte.

Der Frühling nimmt mit dem Eintritte der Sonne in das Zeichen des Widders (♈) den 20. März um 2 Uhr 16 Min. Nachmittags seinen Anfang, und Tag und Nacht bekommen zum erstenmale in diesem Jahre gleiche Länge.

Der Sommer fängt den 21. Juni um 11 Uhr 3 M. Mittags mit d. Eintritte der Sone in das Zeichen des Krebses (♋) an, worauf der längste Tag, die kürzeste Nacht u. die Sommers-Sonnenwende erfolgt.

Der Herbst beginnt den 23. September um 1 Uhr 6 Min. Nachts, wenn die Sonne sich in das Zeichen der Wage (♎) senkt, und zum zweitenmale dem Tag und der Nacht gleich lange Dauer gibt.

Der Winter (für 1869/70) tritt den 21. December um 7 Uhr 29 Min. Abends ein.

Tabelle der astronomischen Tageslänge zu München,

und allen denjenigen Orten, welche 48° 9′ nördliche geographische Breite haben.

Tag	Jan.	Febr.	März	April	Mai	Juni	Juli	Aug.	Sept.	Oct.	Nov.	Dec.
	St. M.	St. M.	St. M.	St. M.	St. M.	St. M.	St. M.	St. M.	St. M.	St. M.	St. M.	St. M.
1	8 13	9 17	10 52	12 41	14 20	15 35	15 48	14 51	13 15	11 28	9 46	8 27
2	8 14	9 20	10 56	12 45	14 23	15 37	15 47	14 49	13 12	11 24	9 43	8 25
3	8 15	9 22	10 59	12 49	14 26	15 39	15 46	14 46	13 9	11 21	9 40	8 23
4	8 16	9 25	11 3	12 53	14 29	15 40	15 45	14 43	13 6	11 18	9 37	8 21
5	8 17	9 28	11 6	12 56	14 31	15 41	15 44	14 40	13 3	11 15	9 34	8 19
6	8 18	9 31	11 9	12 59	14 34	15 42	15 43	14 37	13 0	11 12	9 31	8 17
7	8 19	9 34	11 12	13 3	14 37	15 43	15 42	14 34	12 57	11 9	9 28	8 16
8	8 20	9 37	11 16	13 7	14 40	15 44	15 41	14 31	12 54	11 6	9 25	8 15
9	8 22	9 40	11 20	13 10	14 43	15 45	15 40	14 28	12 51	11 3	9 22	8 14
10	8 24	9 43	11 23	13 13	14 46	15 46	15 38	14 25	12 48	11 0	9 19	8 13
11	8 26	9 46	11 26	13 16	14 49	15 47	15 36	14 22	12 45	10 56	9 16	8 12
12	8 28	9 50	11 29	13 20	14 52	15 48	15 35	14 19	12 42	10 53	9 13	8 11
13	8 30	9 53	11 32	13 24	14 55	15 49	15 33	14 16	12 39	10 49	9 10	8 11
14	8 32	9 57	11 35	13 27	14 58	15 49	15 31	14 13	12 36	10 46	9 7	8 10
15	8 34	10 1	11 38	13 30	15 0	15 50	15 29	14 10	12 32	10 42	9 4	8 10
16	8 36	10 4	11 41	13 33	15 2	15 50	15 27	14 7	12 28	10 38	9 1	8 9
17	8 38	10 7	11 44	13 37	15 5	15 51	15 25	14 4	12 24	10 34	8 59	8 9
18	8 40	10 10	11 48	13 40	15 7	15 51	15 23	14 1	12 20	10 30	8 56	8 9
19	8 42	10 14	11 52	13 43	15 9	15 51	15 21	13 57	12 16	10 27	8 53	8 8
20	8 45	10 17	11 56	13 46	15 11	15 52	15 19	13 54	12 12	10 24	8 50	8 8
21	8 47	10 21	12 0	13 49	15 13	15 52	15 17	13 51	12 8	10 21	8 48	8 8
22	8 50	10 24	12 4	13 53	15 15	15 52	15 15	13 47	12 4	10 18	8 46	8 8
23	8 52	10 27	12 8	13 56	15 17	15 52	15 13	13 44	12 0	10 15	8 44	8 8
24	8 55	10 30	12 12	13 59	15 19	15 51	15 11	13 41	11 56	10 12	8 42	8 9
25	8 58	10 34	12 16	14 2	15 21	15 51	15 8	13 38	11 52	10 8	8 40	8 9
26	9 0	10 37	12 20	14 5	15 23	15 51	15 6	13 34	11 48	10 5	8 37	8 9
27	9 2	10 41	12 24	14 8	15 25	15 50	15 4	13 31	11 44	10 2	8 35	8 10
28	9 5	10 45	12 28	14 11	15 27	15 50	15 1	13 28	11 40	9 58	8 33	8 10
29	9 8	10 48	12 32	14 14	15 29	15 49	14 58	13 25	11 36	9 55	8 31	8 11
30	9 11		12 35	14 17	15 31	15 49	14 56	13 22	11 32	9 52	8 29	8 11
31	9 14		12 38		15 33		14 54	13 18		9 49		8 12

Tabelle der beweglichen Feste für die Jahre 1870 — 1882.

(* Schaltjahr)

Jahr	Neujahrstag	Von hell. 3 König bis Aschermittw. W.	T.	Aschermittwoch	Ostersonntag	Christi Himmelfahrt	Pfingstsonntag	Dreifaltigkeitssonntag	Frohnleichnamsfest	Sonntage nach Pfingsten	Erster Adventsonntag
1870	Samstag	8	—	2. März	17. April	26. Mai	5. Juni	12. Juni	16. Juni	24	27. Novbr.
1871	Sonntag	6	5	22. Febr.	9. April	18. Mai	28. Mai	4. Juni	8. Juni	26	3. Decbr.
1872*	Montag	5	4	14. Febr.	31. März	9. Mai	19. Mai	26. Mai	30. Mai	27	1. Decbr.
1873	Mittw.	7	2	26. Febr.	13. April	22. Mai	1. Juni	8. Juni	12. Juni	25	30 Novbr.
1874	Donerst.	6	1	18. Febr.	5. April	14. Mai	24. Mai	31. Mai	4. Juni	26	29. Novbr.
1875	Freitag	5	—	10. Febr.	28. März	6. Mai	16. Mai	23. Mai	27. Mai	27	28. Novbr.
1876*	Samstag	7	5	1. März	16. April	25. Mai	4. Juni	11. Juni	15. Juni	25	3. Decbr.
1877	Montag	5	4	14. Febr.	1. April	10. Mai	20. Mai	27. Mai	31. Mai	27	2. Decbr.
1878	Dienstt.	8	2	6. März	21. April	30. Mai	9. Juni	16. Juni	20. Juni	24	1. Decbr.
1879	Mittw.	7	2	26. Febr.	13. April	22. Mai	1. Juni	8. Juni	12. Juni	25	30 Novbr.
1880*	Donerst.	5	1	11. Febr.	28. März	6. Mai	16. Mai	23. Mai	27. Mai	27	28. Novbr.
1881	Samstag	8	—	2. März	17. April	26. Mai	5. Juni	12. Juni	16. Juni	24	27. Novbr.
1882	Sonntag	6	5	22. Febr.	9. April	18. Mai	28. Mai	4. Juni	8. Juni	26	3. Decbr.

Januar (Winter-Monat) hat 31 Tage.

Monats- und Wochen-Tage.	Feste und Gedächtnißtage der Heiligen.	Sonnenstand und Planetenlauf.	Lauf des ☾	Alter des ☾	Mondes-Viertel.
1 Freitag	Neujahr, Jesus	3. ☿☌♄ 4 Uhr früh.		18	
2 Samstag	Makarius, Abel	♃☌☾ Mittags.		19	
1ste Woche. Evang.: Nachdem Herodes gestorben war. Matth. 2.					
3 Sonntag	C. S. n. Nj. Genov.	☿ ob. ☌☉ 10U. Vorm.		20	Den 5. um 7 Uhr 10 Min. früh das letzte Viertel mit trüber unbeständiger Witterung;
4 Montag	Titus, B. M.	5. ♀□☽ 5 Uhr früh.		21	
5 Dienstag	Telesphorus, P.	☾ 7 Uhr 10 M. früh.		22	
6 Mittwoch	Heil. 3 Könige	7. ♋ geht abwärts.		23	
7 Donerstag	Valentin, B.,	Patron d. Bisthums Passau.		24	
8 Freitag	Erhardus, B.	☿ Hlbtgbg. 3 St. 59 M.		25	
9 Samstag	Marcellinus, B.	♄☌☾ 2 Uhr Nachm.		26	
2te Woche. Evangelium: Da Jesus 12 Jahre alt war. Luc. 2.					
10 Sonntag	C. I. n. Ep. Paul I.	☿☌☾ 6 Uhr früh.		27	den 12. um 7 Uhr 40 Min. Abends der Neumond bei mittelmäßiger Kälte Wechsel zwischen Regen und Schnee;
11 Montag	Hyginus, P.	♂ Hlbtgbg. 7 St. 16 M.		28	
12 Dienstag	Ernestus, Abt	● 7 Uhr 40 Min. Ab.		29	
13 Mittwoch	Hilarius, B.	☌☾ 11 Uhr Vorm.		1	
14 Donerstag	Felix v. Nola	♃ gr. südl. Br. 9U. A.		2	
15 Freitag	Maurus, Abt	☉ geht aufwärts.		3	
16 Samstag	Marcellus, P.	☾ in Erdf. 8U. Abends.		4	
3te Woche. Evangelium: Von der Hochzeit zu Cana. Joh. 2.					
17 Sonntag	2. n. Epiph. Namen Jesuf.	Antonius		5	
18 Montag	Remedius, B.	♄ Halbtgb. 4 St. 5 M.		6	
19 Dienstag	Kanut K. M. Fulg.	☿☌☾ 2 Uhr früh.		7	den 21. um 1 Uhr 14 Min. früh das erste Viertel dürfte die Kälte wachsen;
20 Mittwoch	Fabian, Sebastian	☉ in ♒ 19-20. Mitn.		8	
21 Donerstag	Meinrad, Agnes	☽ 1 Uhr 14 M. früh.		9	
22 Freitag	Theodol., Vincent.	♃ Hlbtgb. 8 St. 20 M.		10	
23 Samstag	Mariä Vermählung	☿ = 4 St. 28 M.		11	
4te Woche. Evang.: V. d. Arbeitern im Weinberge. Matth. 20.					
24 Sonntag	C. Sept. Timotheus	♀ Halbtgb. 6 St. 26 M.		12	
25 Montag	Pauli Bekehrung	☾ A. R. 6 Uhr 40 M.		13	
26 Dienstag	Polykarp., B. u. M.	♃☌☾ 1 Uhr Nachm.		14	den 28. um 2 Uhr 18 Min. früh der Vollmond mit einer sichtbaren Mondsfinsterniß soll heitere und kalte Witterung haben.
27 Mittwoch	Joh. Chrysost., B.	♋ geht abwärts.		15	
28 Donerstag	Karl d. G., Karoline	● 2 Uhr 18 M. früh.		16	
29 Freitag	Franz v. Sales, B.	☾ in d. Erdn. 2U. früh.		17	
30 Samstag	Martina, J. u. M.	29. ☌☌☾ 4 U. Nachm.		18	
5te Woche. Evangelium: Von vielerlei Aeckern. Luc. 8.					
31 Sonntag	C. Serag. Pt. Nol.	☿ g. n. B. 29-30. Mitn.		19	

Witterungsbericht nach dem 100jährigen Kalender und Bauern-Regeln.

Der Monat fängt mit Kälte an; den 16. kalt, Eis auf mehrere Tage; den 20. bis 27. Schnee, dann Regen bis zu Ende. — Tanzen im Januar die Mucken, muß der Bauer nach dem Futter gucken. Im Januar viel Regen, wenig Schnee thut Bergen, Thälern und Bäumen weh'. Wenn Gras wächst im Januar, wächst es schlecht das ganze Jahr. Nebel im Januar, macht ein naß Frühjahr. Januar warm, daß's Gott erbarm. Wenn der Tag beginnt zu langen, kommt der Winter erst gegangen.

Der heil. Vincentius, Diakon und Martyrer.

(Vincentius, lateinisch: der Siegreiche, 22. Januar.)

Dieser Heilige lebte am Ende des 3ten Jahrhunderts in Spanien. Unter der Leitung des heil. Bischofes Valerius wurde er zu Saragossa in den Wissenschaften unterrichtet. Wegen seiner ausgezeichneten Fortschritte in den Studien und in der Frömmigkeit weihte ihn der Bischof zum Diakon und übertrug ihm das Predigtamt, das er selbst wegen schwerer Zunge nicht verwalten konnte. Nachdem Vincentius durch Gottes Wort Viele für den Glauben gewonnen hatte, wurde er beim Ausbruche der diocletianischen Verfolgung mit seinem Bischof gefänglich eingezogen und in Ketten nach Valenzia geführt. Lange ließ man sie im Kerker schmachten, endlich ließ sie der Statthalter vor sich bringen. Vincentius erklärte sich in seinem und des Bischofs Namen über seinen Glauben und betheuerte, lieber Alles zu leiden, als seinen Heiland zu verläugnen. Nun ward der Bischof in die Verbannung geschickt, Vincentius aber auf die Folter gespannt. Die schrecklichsten Martern machten ihn durchaus nicht wankend, und als der Statthalter ihm befahl, doch wenigstens die heiligen Schriften auszuliefern, daß man sie verbrenne, entgegnete er: Dieß Feuer möge die Feinde Gottes, nicht aber das Wort Gottes vernichten. Nun ward er auf einen Rost gelegt, der mit spitzen Stacheln den Leib des Heiligen verwundete, und unter welchem Feuer brannte. Der Heilige erhob seine Augen zum Himmel und betete. Darauf führte man ihn wieder in's Gefängniß. Hier vernahm er die Lobgesänge der heiligen Engel und stimmte mit ein in den Gesang. Die Wächter hörten dieß und wurden zum christlichen Glauben bekehrt. Jetzt befahl der Statthalter, der nicht wollte, daß Vincentius als Martyrer sterbe, man solle ihn in ein weiches Bett legen und sorgfältig pflegen. Vincentius gab auf diesem Lager, in Umgebung vieler Gläubigen, alsbald seinen Geist auf und ward von Allen als heiliger Martyrer verehrt. Sein Tod fällt in das Jahr 304. Ueber seinem Grabe wurde später eine Kirche erbaut.

(* Vignette: Vincentius vertheidiget sich und seinen Bischof vor dem Statthalter.)

Februar (Hornung) hat 28 Tage.

Monats- und Wochen-Tage.	Feste und Gedächtnißtage der Heiligen.	Sonnenstand und Planetenlauf.	Lauf des ☾	Alter des ☾	Mondes-Viertel.
1 Montag	Ignatius, Brigida	☿ im ♌ 9 U. Abends.	♎	20	
2 Dienstag	Mariä Lichtmeß	1. ♀ im ♓ 10 Uhr Ab.	♏	21	
3 Mittwoch	Blasius, B. u. M.	☾ 5 Uhr 43 M. Ab.	♏	22	
4 Doñerstag	Andreas Corf., B.	☿ gr. östl. Ausw. 1U. fr.	♐	23	Den 3. um 5 Uhr 43 Min. Abends das letzte Viertel kann sich trüke Witterung einstellen;
5 Freitag	Agatha, J. u. M.	6. ♄☌☾ 1 Uhr früh.	♐	24	
6 Samstag	Dorothea, J. u. M.	☿ im Perihel 11 U. Mtt.	♑	25	
6te Woche. Evangelium: Vom Blinden am Wege. Luc. 18.					
7 Sonntag	C. Quinq. Romuald	☿ Halbtagb. 5 St. 22 M.	♑	26	
8 Montag	Johann v. Matha	☿ geht aufwärts.	♒	27	
9 Diensttag	Fastnacht, Apollon.	☌☾ 3 Uhr Nachm.	♒	28	
10 Mittwoch	† Ascherm., Schol.	♀ Halbtagb. 4 St. 7 M.	♓	29	den 11. um 2 Uhr 42 Min. Nachm. der Neumond mit einer Sonnenfinsterniß läßt Wind, Nebel und Regen oder Schnee befürchten;
11 Doñerstag	Euphrosine [Wilh.	☉ 2 U. 42 M. Nachm.	♓	1	
12 Freitag	Fest d. 5 Wunden Chr.	☿☌☾ 3 Uhr Nachm.	♓	2	
13 Samstag	Gregor II., Jordan.	☾ in d. Erdf. 4 U. früh.	♈		
7te Woche. Evangelium: Von der Versuchung Christi. Matth. 4.					
14 Sonntag	C. 1. Inv. Valent.	13. ☌☌☉ 6 Uhr Ab.	♈	3	
15 Montag	Faustinus, Jovita	♃☌☾ 6 Uhr Abends.	♉	4	
16 Diensttag	Juliana, J. u. M.	☿ gr. nördl. Br. 7U. Ab.	♉	5	
17 Mittwoch	† Quat., Donatus	☽ Halbtgb. 7 St. 45 M.	♊	6	
18 Doñerstag	Simeon, B. u. M.	19. ☿ unt. ☌☉ 2U. Nm.	♊	7	den 19. um 5 Uhr 54 Min. Abends das erste Viertel bei heller Witterung ist es ziemlich kalt;
19 Freitag	† Manf., Konrad	☽ 5 Uhr 54 M. Ab.	♊	8	
20 Samstag	† Eucharius, B.	19. ☉ in ♓ 9 U. 20 Bm.	♋	9	
9te Woche. Evang.: Von der Verklärung Christi. Matth. 17.					
21 Sonntag	C. 2. Rem Eleon.	♃ Halbtgb. 6 St. 28 M.	♋	10	
22 Montag	Petri Stuhlf. zu A.	☿☌☾ 10 Uhr Abends.	♌	11	
23 Diensttag	Milburgis	☿ geht abwärts.	♌	12	
24 Mittwoch	Mathias, Apostel	♄ Halbtgb. 4 St. 3 M.	♌	13	den 26. um 12 Uhr 52 Min. Mittags der Vollmond soll die Kälte bei hellem Wetter noch andauern.
25 Doñerstag	Walburga, J.	☿☌☾ Mittags.	♍	14	
26 Freitag	Mechtildis, J.	☉ 12 U. 52 Mittags.	♍	15	
27 Samstag	Leander	26. ☾ in Erdn. 2 U. fr.	♎	16	
10te Woche. Evang.: Jesus treibt einen Teufel aus. Luc. 11.					
28 Sonntag	C. 3. Oculi, Rom.	☿☌☾ 7 Uhr früh.	♏	17	

Witterungsbericht nach dem 100jährigen Kalender und Bauern-Regeln.

Anfangs trüb mit Regen; vom 9. bis 14. schön und lieblich; den 15. bis 20. Schnee, dann kalt und frostig; vom 21. an Regen; gegen Ende aber wieder kalt. — Sonnt sich der Dachs in der Lichtmeßwoche, geht auf vier Wochen er wieder zu Loche. Sanct Dorothe bringt den meisten Schnee. Petri Stuhlfeier kalt, die Kälte noch länger anhalt't. Trockne Fasten, gutes Jahr. Mattheis bricht's Eis, hat er keins, so macht er eins. An Romanus hell und klar, bedeutet gutes Jahr. Wenn es im Februar nicht tüchtig wintert, so kommt die Kälte um Ostern. Ist der Februar mäßig kalt, keine gute Ernte fällt.

Die heil. Soteris, Jungfrau und Martyrin.

(Soteris, griech.: die Retterin, 10. Februar.)

Dieſe heil. Jungfrau ſtammt aus einem altadeligen Geſchlechte Roms. Unter ihren Ahnen zählte ſie Conſuln und Präfekte. Der große Biſchof Ambroſius von Mailand ſtammte aus derſelben Familie und wünſchte ſich und ſeinen Verwandten Glück, dieſe heil. Martyrin unter ihre Verwandten zählen zu dürfen. Alle ihre weltlichen Vorzüge trat die heil. Soteris mit Füßen, um ihrem Erlöſer in der Entſagung nachzufolgen und in innigſter Liebe ſich mit ihm zu vereinigen. Deßhalb gelobte ſie ihm, ein jungfräuliches Leben zu führen, und verſchmähte allen weltlichen Schmuck. So bereitete ſie ſich vor, ein glorreiches Zeugniß für die Gottheit Jeſu Chriſti abzulegen. Sie lebte nämlich zur Zeit, als Diokletian und Maximian die grauſame Chriſtenverfolgung begannen. Soteris wurde gefänglich eingezogen, vor den Richter geführt und auf die grauſamſte Weiſe in's Geſicht geſchlagen. Sie ertrug die Backenſtreiche mit bewunderungswürdiger Geduld und ſchätzte ſich glücklich, mit ihrem Heilande Mißhandlung zu erdulden. Alle Martern, die man anwendete, litt ſie willig und freudig. Dieſer Heldenmuth einer Jungfrau empörte den Richter. Voll Scham und Wuth befahl er, daß die ſtandhafte Bekennerin des chriſtlichen Namens enthauptet werde. Dieſes berichtet der heil. Ambroſius, der ungefähr 40 Jahre nach ihrem Martertode geboren wurde, und der dieſe Heilige als ein Vorbild für chriſtliche Jungfrauen preiſet.

(*Vignette: Soteris empfängt vor dem Richter Backenſtreiche.)

März (Frühlings-Monat) hat 31 Tage.

Monats- und Wochen-Tage.	Feste und Gedächtnißtage der Heiligen.	Sonnenstand und Planetenlauf.	Lauf des ☾	Alter des ☾	Mondes-Viertel.
1	Montag	Suitbertus, B.	♃ Halbtgb. 5 St. 1 M.		18	
2	Dienstag	Simplicius, P.	☿ = 4St. 46M.		19	
3	Mittwoch	Mittef., Kunig.,	Patr. d. Erzbth. Bambg.		20	
4	Doñerstag	Kasimirus, K.	3. ☌ Hlbtgb. 7St. 53M.		21	Den 5. um 6 Uhr 30 Min früh das letzte Viertel kann sich rauhes, windiges Wetter einstellen;
5	Freitag	Friedericus, A.	☾ 6 Uhr 30 M. früh.		22	
6	Samstag	Fridolin, Coletta	5. ♄☌☾ 10 U. Vorm.		23	
10te Woche. Evangel.: Jesus speiset 5000 Mann. Joh. 6.						
7	Sonntag	C. 4. Lät. Thom. v. A.	♄□☉ 10 Uhr Vorm.		24	
8	Montag	Johann v. Gott	☿ im Aphel 7 Uhr früh.		25	
9	Diensttag	Franziska, Wittwe	12. ☿ im ♉ Morgens.		26	
10	Mittwoch	40 Märt., Attalus	☿☌☾ 11 Uhr Abends.		27	
11	Doñerstag	Rosina, J. u. M.	♀☌☾ 11-12 U. Mittn.		28	
12	Freitag	F. d. Dornenkr. J. Chr.	☾ in d. Erdf. 6 Uhr fr.		29	den 13. um 9 Uhr 34 Min. Vorm. der Neumond läßt Wind, Nebel, Schnee mit Regen befürchten;
13	Samstag	Niceph., Euphrasia	☉ 9 Uhr 34 M. Vorm.		30	
11te Woche. Evang.: Die Juden wollen Jesum steinigen. Joh. 8.						
14	Sonntag	C. 5. Jud. Mathild.	☉ geht aufwärts.		1	
15	Montag	Longinus, M.	♃☌☾ Mittags.		2	
16	Diensttag	Heribertus, Erzb.	♃ Halbtgb. 6 St. 39 M.		3	
17	Mittwoch	Gertraud, J.	♄ = 4 St. 3 M.		4	
18	Doñerstag	Narcissus, Pr	☿ gr. westl. Asw. 7 U. fr.		5	
19	Freitag	Joseph, Nv. Chr.,	Mariä 7 Schmerzen.		6	den 21. um 6 Uhr 41 Min. früh das erste Viertel kann sich die bisherige Witterung ändern;
20	Samstag	Nicetas, B., Joach.	☉ im ♈ 2 Uhr 16		7	
12te Woche. Evangelium: Vom Einzuge Christi. Matth. 21.						
21	Sonntag	C. 6. Palmf. Bened.	Min. Nachm., Frühlings-Anfg. u. Tag		8	
22	Montag	Katharina, J.			9	
23	Diensttag	Victorianus, M.	u. Nacht gleich.		10	
24	Mittwoch	Gabriel, Erzengel	21. ☽ 6 U. 41 M. fr.		11	
25	Doñerstag	†Gründonnerst.*	☉ geht abwärts.		12	
26	Freitag	†Charfr., Castul.	27. ☾ in Erdn. 2 U. fr.		13	
27	Samstag	†Charf., Rupertus	☾ 10 Uhr 20 M. Ab.		14	den 27. um 10 Uhr 20 Min. Nachts der Vollmond bei hellen Nächten noch empfindliche Kälte.
13te Woche. Evangel.: Von der Auferstehung Christi. Mark. 16.						
28	Sonntag	C. Hl. Osterf. Sixt.	♃ Halbtgb. 8 St. 21 M.		15	
29	Montag	Ostermont. Ludolph	☿ = 6 St. 30 M.		16	
30	Diensttag	Zosimus, Guido	☿ gr. südl. Br. 6 U. Ab.		17	
31	Mittwoch	Balbina, Benjam.	♄ A. R. 17 h 50 m.		18	

* Mariä Verkündigung wird, da auf den 25. März Gründonnerstag fällt, am 5. April gefeiert.

Witterungsbericht nach dem 100jährigen Kalender und Bauern-Regeln.

Vom 21. an gefriert es gewöhnlich in der Früh, sonst schön und freundlich. — Wenn der Wiedehopf sein Hui-Hui-Hui hören läßt, so bleibt es gutes Wetter. Märzenthau bringt Gras und Laub. Märzenschnee thut den Früchten weh. So viel Nebel im Märzen steigen, so viel Wetter im Sommer sich zeigen. Auf Märzendonner folgt ein fruchtbar Jahr. Gertraud (17.) ist die erste Gärtnerin. — Gertraud thaut die Erd' von unten auf.

Der heil. Heribert, Erzbischof von Köln.

(Heribert, altd.: der im Volke Berühmte, 16. März.)

Heribert stammt aus einer der berühmtesten Familien Deutschlands ab und wurde geboren zu Worms. Seine wissenschaftliche Bildung erhielt er in dem Kloster Gorze in Lothringen. Er wollte im Kloster bleiben; allein man verlangte seine Rückkehr nach Worms. Hier wurde er Propst an der Kirche dieser Stadt. Bald darauf ernannte ihn Kaiser Otto III. zu seinem Kanzler, und als im Jahre 798 der erzbischöfliche Stuhl in Köln erledigt worden war, wurde er wider seinen Willen auf denselben erhoben. Er ging nach Rom, empfing vom Papste Sylvester II. das Pallium und wurde am 24. December 999 in Köln zum Erzbischofe consecrirt. In seinem ganzen Wandel war er das Bild eines heiligen Bischofes, sich auszeichnend durch Sanftmuth und durch Liebe zu den Armen. Seine Sorgfalt für die große Diöcese, die er mit größter Gewissenhaftigkeit bereiste, war eben so unverdrossen, wie sein Bußleben durch Strenge sich auszeichnete. Auf dem Köln gegenüber liegenden Rheinufer erbaute er ein Kloster. Kaiser Heinrich der Heilige, der Nachfolger Otto's III., war Anfangs wider Heribert; als er ihn aber näher kennen gelernt hatte, schenkte er ihm sein ganzes Vertrauen und erwählte ihn zum Reichskanzler. Heribert ward nun der treueste Diener und Rathgeber des Kaisers, ohne im Geringsten seine einfache und strenge Lebensweise zu ändern. Im Jahre 1022 erkrankte er auf einer Visitationsreise in dem Städtchen Duzz und starb am 16. März dieses Jahres. Seinen Leichnam brachte man in das von ihm gestiftete Kloster, wo er bis zu dessen Zerstörung im Jahre 1376 ruhte. Später brachte man ihn nach Siegburg in der Provinz Cleve-Berg.

(*Vignette: Heribert gründet das Kloster jenseits des Rheins.)

April (Oster-Monat) hat 30 Tage.

Monats- und Wochen-Tage.	Feste und Gedächtnißtage der Heiligen.	Sonnenstand und Planetenlauf.	Lauf des ☾	Alter des ☾	Mondes-Viertel.
1	Doñerstag	Hugo, Theodora	☿☌☾ 7 Uhr Abends.	19	
2	Freitag	Franz v. Paula	3. ♉□☉ 5 Uhr früh.	20	
3	Samstag	Richard	☾ 9 Uhr 36 M. Ab.	21	Den 3. um 9 Uhr 36 Min. Nachts das letzte Viertel kann trübe, rauhe Witterung haben;
14te Woche. Evang.: Jesus geht durch verschlossene Thüren. Joh. 20.					
4	Sonntag	C. 1. Quas. Isidor	☽ geht aufwärts.	22	
5	Montag	Mariä Verkünd.*)	♓ Halbtgb. 5 St. 39 M.	23	
6	Diensttag	Sirtus, P. u. M.	☿☌☉ 8 Uhr Abends.	24	
7	Mittwoch	Epiphanius, B.	♀ Halbtgb. 6 St. 16 M.	25	
8	Doñerstag	Irenäus, B.	☾ in Erdf. 2 U. Nachm.	26	
9	Freitag	Speerf.**) Mar. El.	12. ♃☌☾ 7 Uhr fr.	27	den 12. um 2 Uhr 35 Min. früh der Neumond läßt unfreundliches Wetter mit Schnee und Regen befürchten;
10	Samstag	Ezechiel, Notger	☌☾ 9 Uhr Vorm.	28	
15te Woche. Evangelium: Vom guten Hirten. Joh. 10.					
11	Sonntag	C. 2. Mis. Leo I.,	♀☌☾ 8 Uhr Vorm.	29	
12	Montag	Zeno [Papst	♍ 12 Uhr 35 M. früh.	1	
13	Diensttag	Hermenegild, Just.	11. Sgr. südl. B. 9 U. Ab.	2	
14	Mittwoch	Tiburtius, B.	♂ Halbtgb. 7 St. 45 M.	3	
15	Doñerstag	Anastasia, V.	♃ " 6 St. 54 M.	4	
16	Freitag	Thuribius, B.	♄ " 4 St. 4 M.	5	
17	Samstag	Rudolphus, M.	♃☌☉ 7 Uhr früh.	6	
16te Woche. Evangelium: Ueber ein Kleines ꝛc. Joh. 16.					
18	Sonntag	C. 3. Jub. Schutzf. des h. Joseph,	Eleuth.	7	den 19. um 3 Uhr 53 Min. Nachm. das erste Viertel dürfte sehr veränderliches Wetter zeigen;
19	Montag	Leo IX., Papst	☽ 3 U. 53 M. Nachm.	8	
20	Diensttag	Sulpitius	☉ in ♉ 2 Uhr früh.	9	
21	Mittwoch	Anselmus, Lothar	☿☌☾ 2 Uhr früh.	10	
22	Doñerstag	Soter u. Kajus	24. ☿☌♃ 7 Uhr Ab.	11	
23	Freitag	Adalbert, B. u. M.	♀☌♃ 2 Uhr früh.	12	
24	Samstag	Georg, M., Fidel	☾ in d. Erdn. 8 U. Vm.	15	
17te Woche. Evang.: Von Christi Hingang zum Vater. Joh. 16.					
25	Sonntag	C. 4. Cant. Markus	26. ♉☌♀ 9 Uhr Ab.	14	den 26. um 7 Uhr 9 Min. früh der Vollmond stellt einige heitere Tage in Aussicht.
26	Montag	Cletus, Marcellin.	♎ 7 Uhr 9 M. früh.	15	
27	Diensttag	Peregrinus	☊ geht abwärts.	16	
28	Mittwoch	Vitalis, M., Valer.	29. ☿☌☾ 3 Uhr früh.	17	
29	Doñerstag	Petrus, Robertus	♉☌☉ 2 Uhr Nachm.	18	
30	Freitag	Katharina v. Siena	♉ in ♌ 9 Uhr Abends.	19	

*) Mariä Verkündigung wird dies Jahr am Montag nach dem 1. Sonnt. nach Ostern gefeiert, weil auf den 25. März Gründonnerstag fiel.
**) Speerfeier oder Fest der Lanze und Nägel Jesu Christi.

Witterungsbericht nach dem 100jährigen Kalender und Bauern-Regeln.

Frost bis inn 16., nachher gelinde; den 23. Reif, dann rauh bis gegen Ende, wo es freundlich und schön ist. — So lange die Frösche vor Georgi quacken und schreien, so lange schweigen sie hernach wieder stille. Wenn der Palmtag hell und klar, wird geben es ein fruchtbar Jahr. Sey der April auch noch so gut, er schickt dem Schafer Schnee auf den Hut. Wenn der April Spectakel macht, gibt's Heu und Korn in voller Pracht. Aprilenflöcklein bringen Maigöcklein. Ist der April schön und rein, wird der Mai dann wilder seyn. April thut was er will.

Die selige Hildegardis, Gemahlin Karls des Großen.

(Hildegardis, altd.: die heldenmüthige Jungfrau, 30. April.)

Hildegardis stammte mütterlicherseits von den alemanischen Herzogen ab, ihr Vater aber war ein Franke und königlicher Statthalter in Oberschwaben. Im Jahre 771 wurde sie die Gemahlin Karls des Großen. Sie gebar ihm acht Kinder, von denen drei vor ihr starben. Die Güter ihrer Ahnen im Allgäu kamen durch sie in den Besitz der fränkischen Könige. Zu denselben gehörte Kempten, wo schon früher Theodor, ein Schüler des heil. Gallus, eine christliche Gemeinde gegründet, und wohin der heil. Othmar Mönche gesendet hatte. Die fromme Königin nahm sich dieser Heimathgegend mit besonderer Liebe an, schenkte mehrere, von ihrer Mutter ererbte Güter diesen Mönchen, erbaute denselben eine Kirche und erwarb für diese die heiligen Leiber der Marthyrer Gordianus und Epimachus. Karl der Große genehmigte diese Stiftungen, nahm das Kloster Kempten in seinen besondern Schutz und gewährte ihm die Freiheit von aller weltlichen Gerichtsbarkeit. So wurde denn die fromme Hildegardis als die zweite Stifterin und als besondere Gutthäterin des Klosters Kempten verehrt. Sie lebte noch bis zum Jahre 783, wo sie am 30. April zu Thionville an der Mosel starb. Ihr Leichnam wurde zu Metz in der Kapelle des heil. Arnulf beigesetzt. Später kam wenigstens ein großer Theil ihrer Reliquien nach Kempten. Gott wirkte durch dieselben viele Wunder. Deßhalb wurde die fromme Königin nach ihrem Tode als eine Heilige verehrt, wie sie schon in ihrem Leben den Ruhm einer ausgezeichneten Gottseligkeit und der thätigsten Liebe und Barmherzigkeit gegen alle Nothleidenden sich erworben hatte. Seit der Säcularisation weiß man in Kempten wenig mehr von dieser großen Wohlthäterin.

(*Vignette: Hildegard baut das Kloster Kempten.)

Mai (Wonne-Monat) hat 31 Tage.

Monats- und Wochen-Tage.	Feste und Gedächtnißtage der Heiligen.	Sonnenstand und Planetenlauf.	Lauf des ☾	Alter des ☾	Mondes-Viertel.
1 Samstag	Philipp u. Jakob	☋ geht aufwärts.		20	
18te Woche. Evangelium: So ihr den Vater bittet ꝛc. Joh. 16.					
2 Sonntag	5. Rog., Bittwoche	☿ Halbtgb. 7St. 37M.		21	
3 Montag	(H. ✝Auff. [Ath.	☾ 2 Uhr 28′ Nachm.		22	Den 3. um 2 Uhr 28 Min. Nachm. das letzte Viertel läßt einige schöne u. warme Tage erwarten;
4 Dienstag	Flor., Monika	♀ Halbtgb. 7 St. 25M.		23	
5 Mittwoch	Pius, Papst	☿ in Perih. 10U. Vorm.		24	
6 Donnerstag	Christi Himmelf.	☾ in Erdf. 7 Uhr früh.		25	
7 Freitag	Stanislaus, Gisela	♂ Halbtgb. 7St. 28M.		26	
8 Samstag	Michaels Erschein.	♃ = 7St. 5 M.		27	
19te Woche. Evangelium: Wenn aber der Tröster ꝛc. Joh. 15.					
9 Sonntag	C. 6. Exaudi, Greg.	♀ ob. ☌ ☉ 9 U. Vorm.		28	
10 Montag	Antonin., Gordian	♃ ☌ ☾ 3 Uhr früh.		29	
11 Dienstag	Mamert., Beatrix	● 4 U. 55 M. Nachm.		30	den 11. um 4 Uhr 55 Min. Nachm. der Neumond ist wieder sehr vermischtes Wetter zu befürchten;
12 Mittwoch	Pancratius	☿ ☌ ☾ 9 Uhr Abends.		1	
13 Donnerstag	Servatius	11. ☌ ☌ ☾ 4 U. Nachm.		2	
14 Freitag	Bonifazius, M.	♂ A. R. 9 U. 58 Min.		3	
15 Samstag	✝ Isidor, Sophia	☿ gr. nördl. Br. 6U. Ab.		4	
20ste Woche. Evangelium: Wer mich liebet, hält ꝛc. Joh. 14.					
16 Sonntag	Heil. Pfingstf. Joh.	15. ☌ ☌ ☾ 8 Uhr Ab.		5	
17 Montag	Pfingstm. Paschal.	18. ☌ ☌ ☾ 11 Uhr Ab.		6	
18 Dienstag	Felix v. Cantalic.	☽ 10 U. 17 M. Nachts.		7	
19 Mittwoch	✝ Quat., Pet. Cöl.	☌ □ ☉ 9 Uhr Abends.		8	den 18. um 10 Uhr 17 Min. Nachts das erste Viertel soll die bisherige Witterung ändern;
20 Donnerstag	Bernardin, Senen	☊ geht abwärts.		9	
21 Freitag	✝ Constantin	☾ in Erdn. 11 Uhr Ab.		10	
22 Samstag	✝ Helena, Julia	☉ in ♊ nach 2 U. fr.		11	
21ste Woche. Evangelium: Mir ist alle Gewalt ꝛc. Matth. 28.					
23 Sonntag	C. Hl. Dreif. Des.	♄ Halbtgb. 4St. 6M		12	
24 Montag	Fest d. h. Blutes J. Ch.	26. ♀ im ♌ 1 Uhr fr.		13	
25 Dienstag	Urban [Johanna	◍ 4 U. 10 M. Nachm.		14	
26 Mittwoch	Philipp Nerius	☿ ☌ ☾ 9 Uhr Vorm.		15	
27 Donnerstag	Fronleichnamsfest,	♉ Halbtgb. 8St. 19M.		16	den 25. um 4 Uhr 10 Min. Nachm. der Vollmond zielt auf angenehmes, schönes Mai-wetter.
28 Freitag	Germanus [Beda	♆ = 6St. 34 M.		17	
29 Samstag	Theodosia	☿ gr. östl. Asw. 8U. Ab		18	
22ste Woche. Evangelium: Vom großen Abendmahle. Luc. 14.					
30 Sonntag	C. 2. n. Pf. Fel., Fd.	☋ geht aufwärts.		19	
31 Montag	Angela, Petronilla	♂ A. R. 10 h 27 m		20	

Witterungsbericht nach dem 100jährigen Kalender und Bauern-Regeln.

Fängt mit Donner an, worauf es rauh und kühl wird; vom 8. bis 11. gelinde, dann kalt bis zum 20., von da schön warm bis an's Ende, wo Reif zu erwarten ist. — Wenn die Holztauben ungewöhnlich rufen, so bedeutet es schönes Wetter. Wenn die Pfauen des Nachts oft lange laut schreien, so bedeutet es Regen. Kein Reif nach Servaz, kein Schnee nach Bonifaz. Abendthau und kühl im Mai bringet Wein und vieles Heu. Kühler Mai bringt Allerlei. Viel Gewitter im Mai, singt der Bauer Juhei!

Der heilige Pius V., Papſt.

(Pius, lat.: der Fromme, 5. Mai.)

Dieſer Heilige hieß früher Michael Ghisleri und war am 27. Januar 1504 in dem Städtchen Bosco in Italien geboren. Seine religiöſe und wiſſenſchaftliche Bildung erhielt er im Dominikanerkloſter zu Voghera. Schon mit 15 Jahren wurde er in dieſes Kloſter aufgenommen. Nach langen Studien und geiſtlichen Uebungen empfing er die Prieſterweihe zu Genua im Jahre 1528. Dann lehrte er 16 Jahre lang Philoſophie und Theologie, war zugleich auch Novizenmeiſter und verwaltete das Predigtamt. Alle Reiſen machte er zu Fuß. Er hatte immer nur ein Gewand. „Arme Jünger Jeſu müſſen ſich mit einem Kleide begnügen“ — war ſein Grundſatz. Im Jahre 1556 ernannte ihn Paul IV. zum Biſchof von Nepi und Sutri und bald darauf zum Cardinal. Einige Jahre ſpäter verſetzte ihn Pius IV. als Biſchof nach Mondovi in Piemont, das durch den Krieg ganz verwüſtet war. Er wendete durch ſeine Liebe und ſeinen Ernſt viel Unheil von dem Orte ab, entfernte viele Mißbräuche und förderte das Heil ſeiner Untergebenen. Strenge gegen ſich, drang er auf Haltung der Geſetze Gottes und der Kirche ſelbſt dem Kaiſer und Papſte gegenüber. Im Jahre 1566 wurde er zum Papſte erwählt. Statt dem Volke Geldſummen zu geben, daß es ſeine Erhebung durch allerlei Vergnügen verherrliche, ließ er das Geld unter die Armen vertheilen. Täglich betete und betrachtete er vor dem Cruzifixe. Er beſuchte die Spitäler und küßte einſt einem Kranken ſeinen mit Geſchwüren bedeckten Fuß. Viel verwendete er auf die Miſſionen. Als die Türken um 1570 das Abendland auf's Neue bedrohten, ſchloß er mit Venedig und Spanien ein Bündniß, ſendete eine Flotte gegen den Feind aus und erflehte dem chriſtlichen Heere durch ſein Gebet den Sieg von Lepanto am 7. October 1571. Zum Andenken dieſes Sieges wurde das Roſenkranzfeſt zu feiern befohlen. Am 1. Mai des folgenden Jahres verſchied er ſelig im Herrn.

(* Vignette: Der Papſt betet, während die Flotte kämpft.)

Juni (Brach-Monat) hat 30 Tage.

Monats- und Wochen-Tage.	Feste und Gedächtnißtage der Heiligen.	Sonnenstand und Planetenlauf.	Lauf des ☾	Alter des ☾	Mondes-Viertel.
1	Dienstag	Nicodemus	♑ Halbtgb. 8St.33M.		21	
2	Mittwoch	Erasmus	☾ 8 Uhr 9 M. Vorm.		22	
3	Donnerstag	Klotildis	☾ in der Erdf. 1 Uhr fr.		23	
4	Freitag	✝Herz Jesuf. Quir.	☽☍☉ 1 Uhr Nachm.		24	Den 2. um 8 Uhr 9 Min. Vorm. das letzte Viertel können sich warme Tage einstellen;
5	Samstag	Bonifazius, B.	☿ Halbtgb. 8St.24M.		25	
23ste Woche. Evangelium: Vom verlornen Schafe. Luc. 15.						
6	Sonntag	C. 3.n.Pf. Norber-	♃☌☾ v.6.auf7.Mttn.		26	
7	Montag	Robertus [tus	♂ Halbtgb. 6St.56M.		27	
8	Dienstag	Medardus, B.	☿ im ♉ 6 Uhr früh.		28	
9	Mittwoch	Primus, Felician	10. ☿☌☾ 9 Uhr Ab.		29	
10	Donnerstag	Margaritha	● 4 Uhr 40 M. früh.		1	
11	Freitag	Barnabas, Apostel	☿☌☾ 2 Uhr Nachm.		2	den 10. um 4 Uhr 40 Min. früh der Neumond läßt Wechsel zwischen Regen mit Donner und heiterem Wetter zu;
12	Samstag	Joh.Fac., Basilides	☌☌☾ 5 Uhr früh.		3	
24ste Woche. Evangelium: Vom reichen Fischzuge Petri. Luc. 5.						
13	Sonntag	C. 4. n. Pf. Anton	☊ geht abwärts.		4	
14	Montag	Basilius	11. ☾ in d. Erdn. Mitt.		5	
15	Diensttag	Vitus, Crescentia	16. ☽☌☾ 2 Uhr früh.		6	
16	Mittwoch	Benno,	Patron der Stadt München und des ehemaligen Herzogthums Bayern.		7	
17	Donnerstag	Adolph	☽ 3 Uhr 3 M. früh.		8	
18	Freitag	Marcellianus	☿ im Aphel 10 U. Vm.		9	
19	Samstag	Gervas., Protasius	17. ☿☌♀ 3 U. Nachm.		10	den 17. um 3 Uhr 3 Min. früh das erste Viertel mit unbeständiger Witterung;
25ste Woche. Evang.: Von der wahren Gerechtigkeit. Matth. 5.						
20	Sonntag	C. 5. n. Pf. Silver.	Am 21. ☉ in ♋ 11 Uhr 3 Min. Mittags u. Sommers Anfg. und längster Tag.		11	
21	Montag	Aloisius v. Gonz.			12	
22	Diensttag	Paulin., B, Achat.			13	
23	Mittwoch	✝Edeltraud	24. Sunt. ☽☍☉ 11 U. Ab.		14	
24	Donnerstag	Johannes d. Täufer	♍ 2 Uhr 26 M. früh.		15	
25	Freitag	Prosp., Febronia	♀☌♄ 3 Uhr Nachm.		16	den 24. um 2 Uhr 26 Min. früh der Vollmond zeigt sich anfangs heiteres, dann unfreundliches Wetter.
26	Samstag	Johann u. Paul	☋ geht aufwärts.		17	
26ste Woche. Evangel.: Jesus speiset 4000 Mann. Mark. 8.						
27	Sonntag	C. 6. Ladisl., Cresc.	♃ Halbtagb. 8St. 18M.		18	
28	Montag	✝Leo II., Papst	☿ im Perihel 5 Uhr Ab.		19	
29	Diensttag	Peter und Paul	♆ Halbtgb. 6St. 36M.		20	
30	Mittwoch	Pauli Ged., Mart.	☾ in d. Erdf. 7 Uhr Ab.		21	

Witterungsbericht nach dem 100jährigen Kalender und Bauern-Regeln.

Beginnt mit Frost, worauf trübes Wetter folgt; nachher beständig und schön. — Wenn die Finken vor Sonnenaufgang schreien, so folgt Regen. Wies Wetter ist am Medardustag, bleibt es noch 6 Wochen darnach. Wer auf Medardus und auf Benno baut, bekommt viel Flachs und recht viel Kraut. Vor Johannistag man keine Gerste loben mag. Vor Johannis bitt' um Regen, nachher kommt er ungelegen.

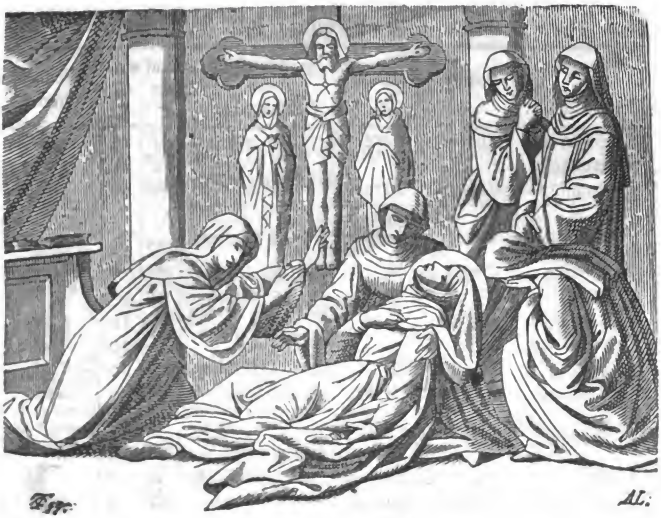

Die heil. Maria von Oignes, Nonne.

Maria, hebr.: die mit Bitterkeit Erfüllte, 23. Juni.)

Diese Heilige war die Tochter sehr reicher Eltern aus dem Bürgerstande und wurde zu Nivelle in Brabant im Jahre 1177 geboren. Gottes Gnade hatte ihr Herz schon in der frühesten Kindheit der Welt entfremdet und mit heiliger Liebe erfüllt. Jeden freien Augenblick widmete sie der Betrachtung und dem Gebete; was man ihr gab, vertheilte sie unter die Armen, gegen die sie innigstes Mitleiden hatte. Schon mit 14 Jahren mußte sie sich nach dem Willen ihrer Eltern verehelichen. Bald gelang es ihr, in ihrem Gemahle dieselbe Liebe zur Abtödtung und zur Gottseligkeit zu erwecken, von der sie selbst beseelt war. Die Folge davon war das allgemeine Gespötte der Leute und die schmählichsten Verläumdungen. Allein das heilige Ehepaar ließ sich nicht irre machen im Streben nach der Vollkommenheit. Sie freuten sich, um Christi willen Schmach zu leiden, waren nur noch strenger gegen sich, noch mildreicher und freigebiger gegen die Armen und Kranken, die sie mit eigener Hand verpflegten. Maria hatte die Gabe der Thränen im hohen Grade. Wo sie immer vom Leiden des Heilandes hörte oder dasselbe betrachtete, vergoß sie einen Strom von Thränen. Oft brachte sie ganze Nächte in der Kirche zu. Nie trank sie Wein, nie genoß sie Fleischspeisen. Oefters fastete sie von heil. Kreuzerhöhung bis Ostern bei Wasser und Brod. Himmlische Weisheit sprach aus allen ihren Reden und Handlungen. Jetzt fing man an, sie zu verehren und in allerlei Nöthen sich an sie zu wenden. Diesem zu entgehen, begab sie sich mit Erlaubniß ihres Mannes in das entlegene Oignes, wo sie mit mehreren gottseligen Frauen ein klösterliches Leben führte. Der berühmte Jakob de Vitri, später Cardinal von Frescati, war ihr Gewissensrath und beschrieb ihr Leben. Ihre letzte Krankheit war außerordentlich schmerzlich und dauerte 3 Monate lang. Vor ihrem Hinscheiden ließ sie sich in die Kirche tragen, und hier verschied sie am Fuße des Kreuzes selig im Herrn den 23. Juni 1213.

(*Vignette: Maria von Oignes stirbt vor dem Kreuze in der Kirche.)

Juli (Heu-Monat) hat 31 Tage.

Monats- und Wochen-Tage.	Feste und Gedächtnißtage der Heiligen.	Sonnenstand und Planetenlauf.	Lauf des ☾	Alter des ☾	Mondes-Viertel.
1	Doñerstag	Theobald, Aaron	8 Halbtag. 7 St. 49 M.		22	
2	Freitag	Maria Heimsuchung	☾ 1 Uhr 34 M. früh.		23	
3	Samstag	Eulog., Bertram	☉ in Apogäum 9 U. Ab.		24	
27ste Woche. Evangel.: Vom falschen Propheten. Matth. 7.						
4	Sonntag	C. 7. Ulrich, Patron d. Bisth. Augsburg.			25	Den 2. um 1 U. 34 M. früh das letzte Viertel trübe Witterung mit Donner;
5	Montag	Domitius, M.	♀ Halbtgb. 8 St. 10 M.		26	
6	Diensttag	Isaias, Pr. Gr. Pr.	☽ ☌ ☾ 7 Uhr früh.		27	
7	Mittwoch	Wilibald, Patron des Bisthums Eichstätt.			28	
8	Doñerstag	Kilian, Patron des Bisthums Würzburg.			29	
9	Freitag	Cyrillus, B.	☽ 2 U. 25 M. Nachm.		30	den 9. um 2 Uhr 25 Min Nachm. der Neumond ändert die Witterung;
10	Samstag	Fest der 7 Brüder	♀ ☌ ☾ 11 Uhr Abends.		1	
28ste Woche. Evangel.: Vom ungerechten Haushalter. Luc. 16.						
11	Sonntag	C. 8. n. Pf. Pius I.	☿ □ ☉ 11 Uhr Ab.		2	
12	Montag	Joh. Gualbert	☾ in der Erdn. 6 U. Ab.		3	
13	Diensttag	Eugen, B., Anaclet	☊ geht abwärts.		4	
14	Mittwoch	Bonaventura	♂ ☌ ☾ 9 Uhr Vorm.		5	den 16. um 7 Uhr 35 Min. früh das erste Viertel einige Tage Regen mit Gewitter;
15	Doñerstag	Heinrich, K.,	wird in der Diöcese Bamberg am 13. als Patron gefeiert.		6	
16	Freitag	Reinaldis, Faustus	☽ 7 Uhr 35 M. früh.		7	
17	Samstag	Alexius, B.	☿ g. westl. Ausw. 6 U. fr.		8	
29ste Woche. Evangel.: Von der Zerstörung Jerusalems. Luc. 19.						
18	Sonntag	C. 9. n. Pf. Stanislaus.	Camillus v. L.		9	
19	Montag	Vincenz v. Paul	♄ ☌ ☾ 6 Uhr Abends.		10	
20	Diensttag	Margaretha	♀ gr. ndl. Br. 1 U. Nm.		11	den 23. um 2 Uhr 42 Min. Nachm. drr Vollmond mit einer Mondsfinterniß schönes und warmes Wetter;
21	Mittwoch	Daniel, Julia	♄ Halbtgb. 4 St. 8 M.		12	
22	Doñerstag	Maria Magdalena	☉ in ♌ 9 Uhr 22 M. Abends und Hundstage Anfang.		13	
23	Freitag	Liborius			14	
24	Samstag	Christina, J. M.	23. ☽ 2 U. 42 M. Nm.		15	
30ste Woche. Evangel.: Vom Pharisäer und Zöllner. Luc. 18.						
25	Sonntag	C. 10. n. Pf. Jacob d. g. Ap., Christoph			16	
26	Montag	Anna, Schutzpatronin des ehemaligen Herzogthums Sulzbach.			17	
27	Diensttag	Pantal., Berthold	♂ im ♌ 8 Uhr Abends.		18	
28	Mittwoch	Innocent., Celsus	☾ Erdf. 1 Uhr Nachm.		19	den 31. um 5 U. 54 M. Abds. d. letzte Viertel läßt angenehme Witterung hoffen.
29	Doñerstag	Martha, J., Flora	♃ Halbtgb. 8 St. 16 M.		20	
30	Freitag	Abdon u. Sennen	☿ = 6 St. 36 M.		21	
31	Samstag	Ignatius Lojola	☾ 5 U. 54 M. Abds.		22	

Witterungsbericht nach dem 100jährigen Kalender und Bauern-Regeln.

Beginnt mit großer Hitze und schweren Gewittern; vom 11. trüb, kühl und regnerisch; vom 14. bis 20. schön und heiß, dann Regen mit wenig Unterbrechung bis Ende. — Wie die heil. Jungfrau (2.) fortgegangen, wird Magdalena (22.) dann empfangen. (Magdalena weint gern.) — Hundstage hell und klar, deuten auf ein gutes Jahr; werden Regen sie bereiten, kömmen nicht die besten Zeiten. Warme helle Jakobi, kalte Weihnachten. Ist es hell auf Jakobi-Tag, viel Früchte man sich versprechen mag. Regen in der zweiten Hälfte des Juli hält gerne an.

Der heilige Pius I., Papst und Martyrer.

(Pius, lat.: der Fromme, 11. Juli.)

Der heil. Pius war zu Aquilea geboren. Sein Vater hieß Rufinus. Er kam nach Rom, wurde unter die Geistlichkeit aufgenommen und diente den Gläubigen der Kirche Roms unter den Kaisern Hadrian und Antoninus Pius. Nach dem Tode des heil. Papstes Hyginus wurde er auf den päpstlichen Stuhl erhoben, im Jahre 142 n. Chr. im vierten der Regierung Antonins. Damals stand die Christenschule, die der heil. Martyrer Justinus zu Rom gegründet hatte, in höchster Blüthe. Der heil. Pius förderte diese Schule aus allen Kräften, und es wurden durch dieselbe Viele aus den höhern Ständen für den christlichen Glauben und für die Kirche gewonnen. Justinus übergab in dieser Zeit seine Vertheidigungsschrift der Christen den Kaisern, Antoninus Pius und Markus Aurelius. Am meisten wurde dazumal die Kirche durch die Ketzer Valentinian und Marcion bedroht. Letzterer hatte in Rom ein Schisma veranlaßt und durch seine ganz unchristlichen und kirchenfeindlichen Lehren große Verwirrung angerichtet. Der heilige Papst widersetzte sich diesem Unwesen, befestigte die Gläubigen in der wahren Lehre und schloß die Irrlehrer aus der christlichen Gemeinschaft aus. Diese Kämpfe mit den Irrlehrern und die vielen Verfolgungen und Leiden, die er in denselben auszustehen hatte, erwarben dem heil. Papste den Titel eines Martyrers, obwohl während der 15 Jahre seines Pontifikates die Kirche sich des äußern Friedens erfreute. Er starb im Jahre 157 und wurde unten am Vatikan nächst dem Grabe des heil. Petrus zur Erde bestattet. Die Kirche feiert sein Andenken seit den ältesten Zeiten am 11. Juli.

(*Vignette: Pius in der Christenschule des heil. Justinus.)

August (Ernte-Monat) hat 31 Tage.

Monats- und Wochen-Tage.	Feste und Gedächtnißtage der Heiligen.	Sonnenstand und Planetenlauf.	Lauf des ☾	Alter des ☾	Mondes-Viertel.
31ste Woche. Evangel.: Vom Tauben und Stummen. Mark. 7.					
1 Sonntag	C. 11. n. P. P. Kettf.	♃ im Perih. 10 U. Vorm.		23	
2 Montag	Alphons v. Liguori	1. ☌ ☾ Mittags.		24	
3 Diensttag	Stephans Auffind.	☿ Halbtgb. 8 St. 4 M.		25	
4 Mittwoch	Dominicus, Ordst.	♀ ″ 7 St. 2 M.		26	Den 7. um 10 Uhr 46 Min. Nachts der Neumond mit einer Sonnenfinsterniß ist Regen zu befürchten;
5 Doñerstag	Maria Schnee Osw.	11. ☍ ☾ 7 Uhr Ab.		27	
6 Freitag	Verklärung Christi	☌ ☾ 4 Uhr früh.		28	
7 Samstag	Afra, Cajet., Donat.	● 10 Uhr 46′ Nachts		29	
32ste Woche. Evangel.: Vom barmherzigen Samariter. Luc. 10					
8 Sonntag	C. 12. Port. Ablaß,	Mariä Hinscheidung		1	
9 Montag	Romanus, M.	☾ Erdn. 2 Uhr Nachm.		2	
10 Diensttag	Laurentius, M.	9. ☿ ☌ ☾ 5 U. Abends.		3	
11 Mittwoch	Susanna, J. u. M.	☿ gr. nördl. Br. 5 U. Ab.		4	den 17. um 1 Uhr 28 Min. Nachm. das erste Viertel dürfte sich die bisherige Witterung ändern;
12 Doñerstag	Clara, Hilaria	☿ obere ☌ ☉ 6 Uhr fr.		5	
13 Freitag	Hippolyt, Cassian	12. ☌ □ ☽ Mittags.		6	
14 Samstag	† Eusebius, P.	☽ 1 Uhr 28 M. Nachm.		7	
33ste Woche. Evangelium: Von den 10 Aussätzigen. Luc. 17.					
15 Sonntag	Mariä Himmelf.,	Patr. d. Bisth. Speyer. Frauenbreiß. Anfang.		8	
16 Montag	Hyacinth., Rochus	15. ♄ ☾ 10 Uhr Ab.		9	
17 Diensttag	Liberatus, Abt	☊ geht abwärts.		10	
18 Mittwoch	Helena, K.	☿ Halbtgb. 5 St. 25 M.		11	
19 Doñerstag	Sebald, Julius	☌ ″ 7 St. 36 M.		12	den 22. um 5 Uhr 11 Min. früh der Vollmond läßt sehr freundliche Witterung hoffen;
20 Freitag	Bernardus	♄ ″ 4 St. 7 M.		13	
21 Samstag	Joh. Franziska	22. ♍ 5 U. 11 M. fr.		14	
34ste Woche. Evangel.: Niemand kann 2 Herren dienen. Matth. 6.					
22 Sonntag	C. 14. Kirchenf. d. h. Joachim u. Herz Mariäfest			15	
23 Montag	Philipp Benitius	Am 23. ☉ in ♍ 4 Uhr 48 Minuten		16	
24 Diensttag	Bartholomäus			17	
25 Mittwoch	Ludwig,	Namens- u. Geburtsf. Sr. Majestät des Königs Ludwig II.		18	
26 Doñerstag	Samuel, Prophet	früh und Hundstage Ende.		19	
27 Freitag	Gebhard, Cäsarius			20	den 30. um 8 Uhr 46 Min. Vorm. das letzte Viertel dürfte einige Wechselwitterung folgen lassen.
28 Samstag	Augustin, Adelinde	21. ☋ geht aufwärts.		21	
35ste Woche. Evangelium: Von der Wittwe Sohn. Luc. 7.					
29 Sonntag	C. 15. Schutzengelfest,	J. Enth., Sab		22	
30 Montag	Rosa v. Lima	☾ 8 Uhr 46 M. Vorm.		23	
31 Diensttag	Raimund, Isabella	☌ ☾ v. 28. 29. Mtin.		24	

* Am 8. August: Augsburger Friedensfest und Mittwoch den 11. August: Kinderfest in Augsburg.

Witterungsbericht nach dem 100jährigen Kalender und Bauern-Regeln.

Anfangs trüb, dann schön, warm und heiß bis Ende. — Wenn die Ameisen sich verkriechen, bedeutet es Regen. Ist's in den ersten Wochen heiß, so bleibt der Winter lang weiß. Hat Unsre Frau gut Wetter, wenn sie zum Himmel fährt, gewiß sie guten Wein bescheert. Sind Laurenzi und Barthel schön, ist ein guter Herbst voraus zu seh'n. Um Augustin zieh'n Wetter hin.

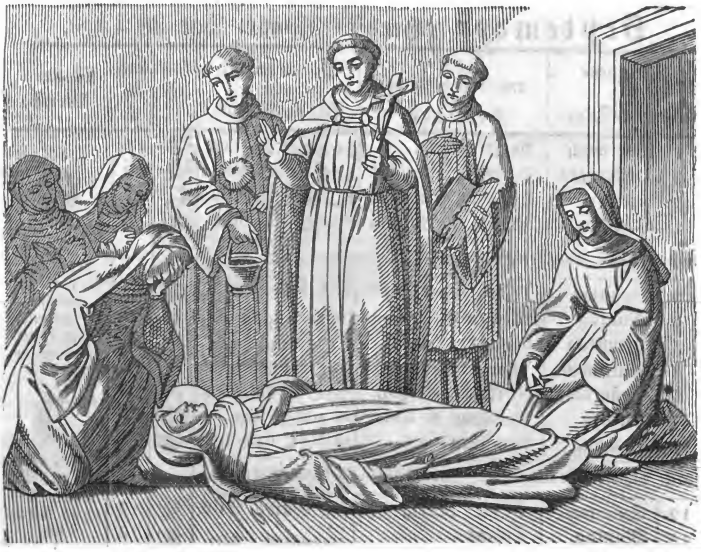

Die selige Katharina Thomas,

aus dem Orden der regulirten Chorfrauen des heil. Augustinus.

(Katharina: die Reine, Züchtige. Thomas, hebr.: der Vollkommene*; 3. August.)

Katharina, die Tochter frommer christlicher Eheleute, erblickte das Licht der Welt zu Valdemuza, einem Dorfe in Majorka. Der Vater hieß Jakob Thomas, die Mutter Marquetta Galtart. Die Tochter war durch Schönheit der Seele und des Leibes ausgezeichnet, hatte schon als Kind den Geist des Gebetes und der Abtödtung vom Herrn empfangen und vermied mit Sorgfalt alle weltlichen Unterhaltungen. Schon frühe ihrer Eltern beraubt, lebte sie bei ihrem mütterlichen Oheime auf dem Lande. Dieser etwas rauhe Mann hatte keinen Sinn für fromme Uebungen und hielt seine Nichte sehr hart. Katharina war willig und gehorsam und gewöhnte sich an einen unablässigen innern Umgang mit Gott und seinen Heiligen während ihrer Arbeiten. Die Zeit der nächtlichen Ruhe brachte sie größtentheils im Gebete zu. Die angenehmste Zeit war ihr die des Hütens bei der Herde; da konnte sie, ohne etwas zu versäumen, beten ohne Unterlaß. Einst wollte sie der Oheim, weil er die Herde vernachlässiget glaubte, strenge züchtigen, da sah er, daß die Thiere in bester Ordnung weideten, und ward dadurch besänftiget. Ein frommer Priester, der im Kriegsheere Karls V. lange gedient und jetzt als Einsiedler lebte, war ihr Seelenführer und förderte sie außerordentlich auf dem Wege christlicher Vollkommenheit in ihrem mühevollen Dienste und in ihren harten Leiden. In ihrem 16ten Lebensjahre entschloß sie sich, in's Kloster zu gehen, kam nach Palma, bat in drei Klöstern um Aufnahme und wurde Anfangs überall abgewiesen wegen ihrer Armuth. Endlich ward sie im Kloster der heil. Magdalena aufgenommen am 25. Januar 1553 und schon im Noviziat erwies sie sich als vollkommene Klosterfrau. Sie lebte noch 21 Jahre im Orden als Vorbild für alle Mitschwestern in unablässigem Verkehre mit ihrem Heilande, der ihr auch den Tag ihres Hinscheidens offenbarte. Nachdem sie 21 Jahre im Orden gelebt, starb sie nach Empfang der heil. Sakramente am 5. April 1574 in Mitte der um sie trauernden Schwestern. Nachdem an ihrem Grabe mehrere außerordentliche Wunder geschehen, wurde sie am 3. August 1792 von Papst Pius VI. selig gesprochen.

(* Vignette: Das selige Hinscheiden der heil. Katharina.)

September (Herbst-Monat) hat 30 Tage.

Monats- und Wochen-Tage.		Feste und Gedächtnißtage der Heiligen.	Sonnenstand und Planetenlauf.	Lauf des ☾	Alter des ☾	Mondes-Viertel.
1	Mittwoch	Aegidius, A.	♍ Halbtagb. 6St. 13M.	♋	25	
2	Doñerstag	Stephan, Wolfsine	♃ ☌ ☾ 5 Uhr Abends.	♋	26	
3	Freitag	Serapia, Euphem.	♄ □ ☉ 9 Uhr Vorm.	♌	27	
4	Samstag	Rosa v. V., Rosalia	☿ im ♍ 5 Uhr früh.	♌	28	Den 6. um 6 Uhr 54 Min. früh der Neumond anfangs ist unfreundliches Wetter zu befürchten;
36ste Woche. Evangelium: Vom Wassersüchtigen. Luc. 14.						
5	Sonntag	C. 16. Laur. Just.	6. ☉ 6 Uhr 54 M. fr.	♌	29	
6	Montag	Magnus, Patron vom Allgäu.		♍	1	
7	Diensttag	Regina, J. u. M.	6. ☾ in Erdn. 9 U. Ab.	♍	2	
8	Mittwoch	Mariä Geburt	♀ ☌ ☾ 10 Uhr Vorm.	♎	3	
9	Doñerstag	Korbin., Gorgon.	♂ ☌ ☾ 10 Uhr Vorm.	♎	4	
10	Freitag	Nicolaus v. Tol.	☊ geht abwärts.	♏	5	
11	Samstag	Aemilian	12. ♄ ☌ ☾ 6 Uhr früh.	♏	6	den 12. um 10 Uhr 11 Min. Nachts das erste Viertel soll ganz heiteres, Herbstwetter bringen;
37ste Woche. Evangelium: Vom größten Gebote. Matth. 22.						
12	Sonntag	C. 17. Mariä Namenf. Guido, Silv.		♐	7	
13	Montag	Tobias	Frauendreiß. = Ende.	♐	8	
14	Diensttag	Heil. †Erhöhung	12. ☽ 10U. 11′ Nachts.	♑	9	
15	Mittwoch	† Quat., Nikod.	14. ☌ im ♍ 2U. Nachm.	♑	10	
16	Doñerstag	Cornelius	☾ geht aufwärts.	♑	11	
17	Freitag	† Lampert, B. u. M.	♂ Halbtgb. 4St. 44M.	♒	12	
18	Samstag	† Thomas v. Vill.	♃ = 7St. 36M.	♒	13	den 20. um 9 Uhr 29 Min. Abends der Vollmond läßt freundliche, kühle Witterung erwarten;
38ste Woche. Evangelium: Vom Gichtbrüchigen. Matth. 9.						
19	Sonntag	C. 18. n. Pf. Januar	25. ♃ ☌ ☾ 6 Uhr früh.	♓	14	
20	Montag	Eustach., Agapitus	☉ 9 Uhr 29 M. Ab	♓	15	
21	Diensttag	Matthäus, A. Ev.	☾ in Erdf. 9U. Vorm.	♈	16	
22	Mittwoch	Maurit., Emmer.	25. Sg. östl. Asw. 6U. A.	♈	17	
23	Doñerstag	Linus, PM., Thekla	☉ in ♎ 1 Uhr 6 M.	♈	18	
24	Freitag	Gerhard, B. u. M.	Nachts u. Herbstes Anfang und Tag u. Nacht gleich.	♉	19	
25	Samstag	Kleophas		♉	20	den 28. um 9 Uhr 57 Min. Abends das letzte Viertel mit einiger feuchten, doch noch guter Witterung.
39ste Woche. Evangelium: Vom hochzeitlichen Kleide. Matth. 22.						
26	Sonntag	C. 19. Cyp. Justina	♄ Halbtgb. 4St. 6M.	♉	21	
27	Montag	Kosm. u. Damian	☿ = 8St. 13M.	♊	22	
28	Diensttag	Wenzeslaus, Lioba	☾ 9 Uhr 57 M. Ab	♊	23	
29	Mittwoch	Michael, Erzengel	♄ A. R. 16 h 43 m.	♋	24	
30	Doñerstag	Hieronymus	♂ ☌ ☾ 3 Uhr früh.	♋	25	

Witterungsbericht nach dem 100jährigen Kalender und Bauern-Regeln.

Vom 1. bis 3. sehr schön, dann etwas kühl und windig; vom 8 bis 21. wieder schön, nachher regnerisch und trüb. — Mit demselben Wetter der Hirsch am Aegidi-Tag in die Brunst tritt, mit gleichem soll er nach vier Wochen wieder heraustreten. Tritt er etwas langsam in die Brunst, so soll es ein Zeichen seyn, daß es langsamer Winter werden will. Wenn Michaelis der Wind von Nord und Ost weht, ein harter Winter zu erwarten steht. Ist der Herbst warm, hell und klar, so ist zu hoffen ein fruchtbar Jahr.

Der heil. Eulogius, Patriarch von Alexandrien.

(Eulogius, griech.: der Wohlberedte, 13. September.)

Der heil. Eulogius war von Geburt ein Syrer und widmete sich von Jugend auf dem Klosterleben in seinem Heimathlande. Weil aber unter den Mönchen Syriens allerlei Unordnungen und selbst Irrlehren entstanden waren, verließ er das Kloster, widmete sich den Studien und wurde mit Gottes Gnade eines der glänzendsten Kirchenlichter seiner Zeit. Der heil. Anastasius, Patriarch von Antiochia, lernte die ausgezeichneten Eigenschaften des Eulogius kennen, weihte ihn zum Priester und bediente sich desselben zur Vertheidigung der katholischen Wahrheit gegen die Irrlehrer. Im Jahre 583 wurde Eulogius zum Patriarchen von Alexandria erwählt. Als er zwei Jahre darauf eine Reise nach Constantinopel machen mußte, traf er daselbst den heil. Gregor den Großen, mit dem er fortan in heiliger Freundschaft verbunden blieb. Gregor schrieb mehrere Briefe an ihn, die wir jetzt noch haben. Neben ihm war in Alexandria ein häretischer Patriarch, der sich für den rechtmäßigen ausgab und einen großen Anhang zählte. Eulogius gab sich alle Mühe, die Verirrten wieder zum wahren Glauben zurückzuführen; er schrieb mehrere Bücher, in denen er den katholischen Glauben als den Glauben der Apostel und der ersten heiligen Väter darlegte. Im Jahre 588 hielt er in Alexandria eine Synode, deren Zweck die Wiedervereinigung der Irrenden mit der Kirche war. Nachdem er als Bekenner der Wahrheit viel gearbeitet und ausgestanden hatte, starb er kurze Zeit nach dem Tode des heil. Papstes Gregorius im Jahre 606. Seine Verehrung ward bald in der ganzen Kirche eine allgemeine.

(* Vignette: Der heil. Eulogius schließt in Constantinopel Freundschaft mit Papst Gregorius I.)

October (Wein-Monat) hat 31 Tage.

Monats- und Wochen-Tage.	Feste und Gedächtnißtage der Heiligen.	Sonnenstand und Planetenlauf.	Lauf des ☾	Alter des ☾	Mondes-Viertel.
1	Freitag	Remigius	☊ geht abwärts.	26	
2	Samstag	Leodegarius	☿ Halbtgb. 4 St. 25 M.	27	
40ste Woche. Evangelium: Von des Königs Sohn. Joh. 4.					
3	Sonntag	Rosenkranzf. Cand.	4. ☽ gr. südl. Br. 7 U. Ab.	28	Den 5. um 3 Uhr 7 Min. Nachm. der Neumond nach freundlichem Anfang des Monats tritt trübe Witterung auf;
4	Montag	Franz Seraphin	5. ☾ in Erdn. 8 U. Vm.	29	
5	Dienstag	Placidus	● 3 Uhr 7 M. Nachm.	30	
6	Mittwoch	Bruno, Gr.	☿ ☌ ♂ 11 Uhr Vorm.	1	
7	Donnerstag	Markus, August	6. ☌ ☾ 11 U. Abends.	2	
8	Freitag	Brigitta	♂ ☌ ☾ 5 Uhr früh.	3	
9	Samstag	Dionys., Abraham	8. ☿ ☌ ☾ 7 Uhr früh.	4	
41ste Woche. Evangel.: Von des Königs Rechnung. Matth. 18.					
10	Sonntag	C. 21. Franz Borg.	9. ♄ ☌ ☾ 5 U. Abends.	5	
11	Montag	German., Placida	♀ ☍ ☉ 3 Uhr früh.	6	
12	Dienstag	Maximilian	☽ 10 U. 50 M. Vorm.	7	den 12. um 10 Uhr 50 Min. Vorm. das erste Viertel zeigt sich
13	Mittwoch	Eduard, Colomann	☾ geht aufwärts.	8	
14	Donnerstag	Burkard, Callistus	♂ Halbtgeb. 4 St. 10 M.	9	
15	Freitag	Theresia	♁ □ ☉ 8 Uhr früh.	10	
16	Samstag	Gallus, Abt	☌ Halbtgb. 7 St. 33 M.	11	der Herbst mit rauhem Wetter;
42ste Woche. Evangelium: Vom Zinsgroschen. Matth. 22.					
17	Sonntag	C. 22. n. Pf. Hedwig	♄ Halbtgb. 4 St. 4 M.	12	
18	Montag	Lukas, Evangelist	☾ in Erdf. 11 U. Mitt.	13	
19	Dienstag	Peter v. Alk., Ferd.	☊ Aph. v. 18-19. Mtn.	14	
20	Mittwoch	Wendelin, A.	● 2 Uhr 45 M. Nachm.	15	den 20. um 2 Uhr 45 Min. Nachm. der Vollmond soll heiteres, doch kaltes Wetter eintreten;
21	Donnerstag	Ursula, Hilarion	20. ☽ unt. ♂ ☉ Vorm.	16	
22	Freitag	Cordula	☌ ☾ 6 Uhr früh.	17	
23	Samstag	Joh. v. K., Sever.	☉ im ♏ 9 U. 47 Vm.	18	
43ste Woche. Evang.: Von des Fürsten Tochter. Matth. 9.					
24	Sonntag	C. 23. n. Pf. Raph.	23. ☽ im ♌ 7 Uhr Ab.	19	
25	Montag	Crispinus, M.	♁ Halbtagb. 8 St. 13 M.	20	
26	Dienstag	Evaristus, P. u. M.	☿ ☌ ☾ 3 Uhr früh.	21	
27	Mittwoch	Sabina	♂ ☌ ☾ 11 Uhr Vorm.	22	
28	Donnerstag	Simon u. Thadd.	☾ 9 U. 22 M. Vorm.	23	den 28. um 9 Uhr 22 Min. Vorm. das letzte Viertel dürfte das bisherige Wetter ändern.
29	Freitag	Narcissus, B.	28. ☽ im Aphel 9 U. Vm.	24	
30	Samstag	† Serapion, Nothb.	☊ geht abwärts.	25	
44ste Woche. Evang.: Vom ungestümen Meere. Matth. 8.					
31	Sonntag	24. Wolfg.,	Patr. d. Bisth. Regensburg.	26	

* Am 17. October wird das allgemeine Kirchweihfest gefeiert.

Witterungsbericht nach dem 100jährigen Kalender und Bauern-Regeln.

Anfangs sehr freundlich, dann etwas Regen; vom 5. bis 8. kühl und herbstig, dann wieder schön bis zum 25., wo Trübung und Regen folgt. — Wenn man im October des Abends die Schafe mit Gewalt forttreiben muß, so soll es Regen oder Schnee bedeuten. Nach dem Tag St. Gall bleibt die Kuh im Stall. St. Gallen läßt den Schnee fallen. Wenn der Eichbaum noch sein Laub behält, so folgt im Winter strenge Kalt. Octoberhimmel voller Sterne hat warme Oefen gerne.

Die heil. Ermelinde, Jungfrau.

(Ermelinde, altd.: die überaus Sanftmüthige, 29. October.)

Diese Heilige stammte aus einem vornehmen Geschlechte im nördlichen Frankreich und wurde um die Mitte des sechsten Jahrhunderts in der Nähe von Löwen, im Brabantischen, geboren. Von Kindheit an zeigte sie große Liebe zu den Uebungen der Frömmigkeit. Schon mit zwölf Jahren faßte sie den Entschluß, vor Gott das Gelübde der beständigen Jungfräulichkeit abzulegen. Ihre Eltern setzten Alles in Bewegung, die fromme Jungfrau in der Welt zurückzuhalten. Als sie all ihre Bemühungen fruchtlos sahen, ließen sie der Tochter vollkommene Freiheit. Ermelinde zog sich nun, um den vielen Zerstreuungen des Weltlebens zu entkommen, in die Einsamkeit zurück. Sie wählte dazu das abgelegene Bevek. Hier kasteiete sie ihren Leib durch Fasten und nährte und heiligte ihren Geist durch Gebet und Betrachtung der göttlichen Wahrheiten und Geheimnisse. Sie aß nur Gemüse und rauhes Brod. Ihr einzig Streben ging dahin, ihrem himmlischen Bräutigame zu gefallen. Nur wo sie die gemeinschaftliche Andacht und das Gebot der Kirche zur Kirche rief, verließ sie ihre Einsamkeit. Allein auch hier drohte ihr Gefahr. Zwei junge Edelleute stellten ihr nach. Als sie dieß erfahren hatte, begab sie sich nach Meldaert in Brabant, wo sie ganz gesichert war. Hier setzte sie ihr einsiedlerisches Leben in der strengsten Weise fort. Sie war gegen Alle, die zu ihr kamen, mit Rath und Tröstung zuvorkommend und Allen ehrwürdig. Der Ort ihrer Einsamkeit birgt auch ihren Leichnam, nachdem sie am 29. October gegen Ende des sechsten Jahrhunderts ihr heiliges Leben durch einen seligen Tod geendet hatte. Ueber ihrem Grabe wurde bald darauf ein Kloster erbaut.

(* Vignette: Ermelinde in der Einsamkeit betend.)

November (Nebel- oder Wind-Monat) hat 30 Tage.

Monats- und Wochen-Tage.	Feste und Gedächtnißtage der Heiligen.	Sonnenstand und Planetenlauf.	Lauf des ☾	Alter des ☾	Mondes-Viertel.
1 Montag	Aller Heiligen	6. ☌☍☾ 8 Uhr Vorm.	♐	27	
2 Dienstag	Aller Seelen	☾ in Erdn. 7U. Abends.	♑	28	
3 Mittwoch	Hubert	2. ☿☍☾ 3 U. Nachm.	♑	29	
4 Donnerstag	Karl Borromäus	● 12 U. 23 M. Nachts	♒	1	Den 4. um 12 Uhr 23 Min. Nachts der Neumond wird sich unfreundliches Wetter mit Winteranfang einstellen;
5 Freitag	Zachar., Emmerich	☿ gr. westl. Asw. 5 U. fr.	♒	2	
6 Samstag	Leonhard, Winokus	☍☾ 4 Uhr früh.	♓	3	
45ste Woche. Evangelium: V. guten Samen u. Unkraut. Matth. 13.					
7 Sonntag	C. 25. n. Pf. Willib.	♀☍☾ 7 Uhr früh.	♓	4	
8 Montag	Deusdedit, Gottfr.	☿☌☉ 7 Uhr früh.	♈	5	
9 Dienstag	Theodor, M.	☍☾♄ 3 Uhr Nachm.	♈	6	
10 Mittwoch	Justus	♀ g. südl. Br. 1 U. Mitt.	♉	7	
11 Donnerstag	Martinus, B.	☽ 3 Uhr 43 M. früh.	♉	8	
12 Freitag	Martin I., P. u. M.	☿ 7. gr. ndl. Br. 5 U. Ab.	♊	9	den 11. um 3 Uhr 53 Min. früh das erste Viertel läßt Regen mit Schneegestöber erwarten;
13 Samstag	Stanislaus Kostka	☋ geht aufwärts.	♊	10	
46ste Woche. Evangelium: Vom Senfkörnlein. Matth. 13.					
14 Sonntag	C. 26. n. Pf. Albert	☾ in Erdf. 10 Uhr Ab.	♋	11	
15 Montag	Leopold, Eugen	☿ Halbtgbg. 4 St. 57 M.	♋	12	
16 Dienstag	Ottmar, Edmund	♀ " 3 St. 28 M.	♋	13	
17 Mittwoch	Gregor, Hugo	♂ " 3 St. 42 M.	♌	14	
18 Donnerstag	Oddon, Abt, Otto	☌☍☾ 6 Uhr früh.	♌	15	
19 Freitag	Elisabeth	☉ 8 Uhr 5 M. Vorm.	♌	16	den 19. um 8 Uhr 5 Min. Vorm. der Vollmond können heitere Nächte kaltes Wetter haben;
20 Samstag	Korbin. Erh.,	(Hauptfest des Patrons des ehem. Bisthums Freysing	♍	17	
47ste Woche. Evang.: V. Gräuel der Verwüstung. Matth. 24.					
21 Sonntag	C. 27. Fest Mariä Schutz u. Mariä Opferung		♍	18	
22 Montag	Cäcilia, Jgf. u. M.	☊ i. ✓ 6 U. 27 früh.	♎	19	
23 Dienstag	Clemens, P. u. M.	☍☾ 3 Uhr Nachm.	♎	20	
24 Mittwoch	Johann v. Kreuz	☊ geht abwärts.	♎	21	
25 Donnerstag	Katharina, J. u. M.	☿ Halbtgb. 7 St. 24 M.	♏	22	
26 Freitag	Konrad, Bischof	☾ 7 U. 2 M. Abends.	♏	23	den 26. um 7 Uhr 2 Min. Abends das letzte Viertel wird sich die bisherige Witterung ändern.
27 Samstag	Virgilius, Bischof	☿ A. R. 2 h 45 m.	♐	24	
48ste Woche. Evangel.: Es werden Zeichen geschehen. Luc. 21.					
28 Sonntag	C. 1. Adv. Crescens	♃ Halbtgbg. 8 St. 13 M.	♐	25	
29 Montag	Saturnin	☿ " 6 St. 30 M.	♑	26	
30 Dienstag	Andreas, Apostel	☾ in Erdn. 10 Uhr Ab.	♑	27	

Witterungsbericht nach dem 100jährigen Kalender und Bauern-Regeln.

Kalt bis zum 11., dann einige Tage schön; vom 15. bis 20. Schnee und Nebel; den 21. starker Frost; vom 22. bis 25. freundlich, dann ungestüm und windig. — Wenn die Hähne zur ungewöhnlichen Zeit krähen, so pflegt eine Aenderung des Wetters zu erfolgen. Am Allerheiligen-Fest ein später Sommer sich blicken läßt. Wenn an Martini Nebel sind, dann wird der Winter meist gelind. An Martini Sonnenschein, tritt ein kalter Winter ein. Nach Martini scherzt der Winter nicht. Der Andreas-Schnee thut dem Korne weh.

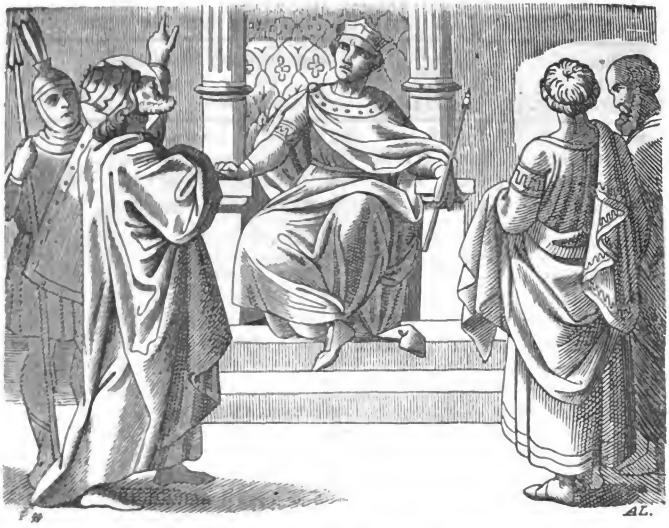

Der heil. Martinus, Papſt und Martyrer.

(Martinus, lat.: der Kriegeriſche, 12. November.)

Der heil. Papſt Martin war zu Todi in Umbrien geboren und von ſeinen reichen und adeligen Eltern chriſtlich erzogen worden. Anfangs ſtudirte er weltliche Wiſſenſchaften und zeichnete ſich als Redner aus. Plötzlich wendete er ſich der Wiſſenſchaft des Heiles zu, kam nach Rom und wurde unter die dortige Geiſtlichkeit aufgenommen. Im Jahre 649 wurde er zum Nachfolger des Papſtes Theodor I. erwählt. Damals war die Irrlehre von dem einen Willen in Chriſto durch den Kaiſer Conſtans in Conſtantinopel im ganzen Reiche als die einzige Glaubensregel befohlen worden. Der Patriarch Paul von Conſtantinopel hatte den Kaiſer hiezu verleitet. Papſt Martin ſchickte Geſandte nach Conſtantinopel, um den Patriarchen von ſeinem Irrthume abzubringen. Dieſe wurden gefangen genommen und in die Verbannung geſendet. Der Papſt hielt in Rom ein Concilium und verdammte dieſe Irrlehre. Darauf ſendete der Kaiſer einen Befehlshaber nach Rom, mit dem Auftrage, den Papſt zu morden oder als Gefangenen nach Conſtantinopel zu führen. Der Meuchelmörder begab ſich in die Kirche, wo der Papſt die Meſſe las, um den Mord auszuführen, wurde aber mit Blindheit geſchlagen. Einem andern Legaten des Kaiſers gelang es, den Papſt mit Liſt gefangen zu nehmen und nach Conſtantinopel vor den Kaiſer zu führen. Dieſer wollte ihn Anfangs hinrichten laſſen, ließ ihn jedoch vier Monate lang im Gefängniſſe, dann verbannte er ihn nach Chaſſone. Hier erduldete der Oberhirt unter den roheſten Menſchen alles Ungemach. Endlich gefiel es dem Herrn, ihn für ſeine apoſtoliſchen Arbeiten und für die Leiden, die er zur Vertheidigung der Wahrheit auszuſtehen hatte, mit der himmliſchen Krone zu krönen. Der treue Bekenner Chriſti ſtarb am 16. September 653 in der Verbannung. Gott verherrlichte ſeinen Diener durch viele Wunder, die an ſeinem Grabe gewirkt wurden.

(*Vignette: Der heil. Papſt als Gefangener vor dem Kaiſer.)

December (Christ-Monat) hat 31 Tage.

Monats- und Wochen-Tage.		Feste und Gedächtnißtage der Heiligen.	Sonnenstand und Planetenlauf.	Lauf des ☾	Alter des ☾	Mondes-Viertel.
1	Mittwoch	† Eligius	☿ im ♑ 4 Uhr früh.		28	
2	Donerstag	Bibiana, J. u. M.	☿☌☾ 11 Uhr Abends.		29	
3	Freitag	† Franz Xaver	● 11 U. 29′ Mittags.		30	
4	Samstag	Barbara, J.	♄☌☾ v. 3. auf 4. Mittn.		1	Den 3. um 11 Uhr 29 Min. Mittags der Neumond zeigt sich trübes, kaltes Wetter;
49ste Woche. Evangelium: Johannes im Gefängnisse. Matth. 11.						
5	Sonntag	C. 2. Adv. Sabbas	☌☾ 5 Uhr früh.		2	
6	Montag	Nikolaus, B.	☽ geht aufwärts.		3	
7	Dienstag	Ambros., B. u. Kl.	☿☌☾ 6 Uhr früh.		4	
8	Mittwoch	† Mar. Empfängn.	☿ Halbtgb. 3St. 50M.		5	
9	Donerstag	Leocadia, M.	12. ☿☌♄ 1 U. Nachm.		6	
10	Freitag	† Melchiades, M.	☽ v. 10. auf 11. Mittn.		7	vom 10. auf 11. um Mitternacht das erste Viertel kalte Winde und Schneefall;
11	Samstag	Damasus	☿ im Aphel 2 U. Nachm.		8	
50ste Woche. Evangelium: Vom Zeugniß Johannis. Joh. 1.						
12	Sonntag	C. 3. Adv. Synesius	☾ in Erdf. 4 Uhr Ab.		9	
13	Montag	Lucia, Ottilia	☿ obere ☌☉ 6 U. Ab.		10	
14	Dienstag	Nicasius, Agnell.	♀ gr. östl. Ausw. 5 U. fr.		11	
15	Mittwoch	† Quat. Valerian,	♃☌☾ 8 Uhr früh.		12	
16	Donerstag	Adelheid [Christ.	♀ Halbtgb. 4 St. 17 M.		13	
17	Freitag	† Lazarus	♂ = 3 St. 45 M.		14	
18	Samstag	† Wunibald, Gr	♃ = 7 St. 21 M.		15	den 19. um 12 Uhr 38 Min. Nachts der Vollmond große Kälte bei heiterem Wetter, dann Schnee;
51ste Woche. Evangelium: Von der Stimme in der Wüste. Luc. 3.						
19	Sonntag	C. 4. Adv. Nemesius	○ 12 Uhr 38′ Nachts.		16	
20	Montag	Christian	☿☌☾ 8 Uhr Abends.		17	
21	Dienstag	Thomas, Apostel	☉ in ♑ 7 Uhr 29 Min. Nachts und Winters Anfang u. kürzester Tag.		18	
22	Mittwoch	† Demetrius			19	
23	Donerstag	Victoria			20	
24	Freitag	† Adam u. Eva	♄ Halbtgb. 3 St. 58 M.		21	
25	Samstag	Heil. Christtag	☿ = 8 St. 14 M.		22	den 26. um 3 Uhr 21 Min. früh das letzte Viertel kamt gelindes und unfreundliches Wetter in Folge haben.
52ste Woche. Evang.: Christi Eltern verwundern sich. Luc. 2.						
26	Sonntag	Stephan, Erzmart.	☾ 3 Uhr 21 M. früh.		23	
27	Montag	Johann, Ap. u. Ev.	☾ in Erdf. 8 Uhr Ab		24	
28	Dienstag	Unschuld. Kinder	☿ A. R. 19 h 42 m.		25	
29	Mittwoch	Thomas, B.	31. ♄☌☾ 3 U. Nachm		26	
30	Donerstag	David, K. u. Pr.	31. ☿ gr. südl. Br. Ab.		27	
31	Freitag	Sylvester, Melanie	☉ in d. Erdn. 7 U. Ab.		28	

Witterungsbericht nach dem 100jährigen Kalender und Bauern-Regeln.

Fängt mit Kälte an, hierauf Schnee; vom 10. bis 12. einiger Regen, dann kalt bis gegen Ende, wo noch schöne Tage eintreten. — Wenn die gefangenen Vögel sehr fett sind, so soll es viel Schnee und Kälte bedeuten. Weihnacht im Klee, Ostern im Schnee. Grüne Weihnachten, weiße Ostern. Weihnachten naß, leere Speicher und Faß. December kalt mit Schnee, gibt Korn auf jeder Höh'!

Die heil. Wulfhilda, Abtissin in England.

(Wulfhilda, altd.: die Löwenmuthige, 9. December.)

Diese Heilige stammte aus einem der edelsten Geschlechter Englands. Allein schon in ihrer frühesten Jugend fing sie an, allen Reichthum und alle Herrlichkeit dieser Welt zu verachten. In klösterlicher Armuth wollte sie ihrem Heilande nachfolgen, um himmlische Güter zu gewinnen. Dazu bedurfte sie besonderer Gnade von Gott, denn ihr traten große Hindernisse in den Weg. Selbst König Edgar stellte ihr wegen ihrer außerordentlichen Schönheit nach. Wulfhilda widerstand ihm, ergriff die Flucht, eilte in die Kirche und warf sich vor dem Altare des Herrn nieder. Jetzt führte sie ihren frühern Entschluß aus und ward eine demüthige, gottinnige Klosterjungfrau. Niemand hinderte sie mehr. Der König bereute seine Verkehrtheit, gewann die höchste Achtung gegen die gottselige Jungfrau, ernannte sie zur Abtissin des Klosters Barking und schenkte demselben mehrere Güter. Wulfhilda stiftete noch ein Kloster zu Horton und stand diesen beiden Häusern als Oberin vor. Ihren Schwestern ward sie Vorbild in allen Tugenden und Lehrerin der christlichen Vollkommenheit. Ihrem Eifer widersetzte sich der Feind alles Guten. Dieser hetzte die Königin Elfleda auf, daß sie die Abtissin aus ihren Klöstern vertrieb. Doch diese Verbannung dauerte nur kurze Zeit. Nach dieser schweren Prüfung, in der sich ihre tiefe Demuth und Gottergebenheit recht offenbaren konnte, wurde Wulfhilda wieder in ihr Amt eingesetzt und stand demselben vor bis zu ihrem seligen Tode im Jahre 900. Ihr Grab wurde durch viele Wunder verherrlicht, die Gott auf ihre Fürbitte wirkte.

(*Vignette: Wulfhilda entfliehet den Nachstellungen des Königs.)

Das Redemptoristen-Kreuz.

1. Wer seinen Heiland innig liebt,
Muß stets sein **Kreuz** auch ehren,
Und auch sein Leben lang sich treu
Als Kreuzesfreund bewähren.

2. Das muß sein Ehrenschild stets sein,
Und seiner Thaten Siegel,
Sein Stolz und seine Zuversicht
Und seines Lebens Spiegel.

3. D'rum wählte die Versammlung des
Erlösers dieses Zeichen,
Um ihrem Haupt in diesem Zug
Vor allererst zu gleichen.

4. Um auch in diesem Zeichen stets,
Wie Jesus selbst, zu siegen,
Und so geduldig, wie er selbst,
An's Kreuz sich stets zu schmiegen:

5. Um mitversöhnend für der Welt
Verderben es zu tragen,
Und sich an's Kreuz der Buße stets
Für Andere zu schlagen.

6. Das soll der echte Ordensmann,
Und wenn er für sein Mühen
Auch nie ein Fünklein Dankbarkeit
Sich sieht entgegenglühen:

7. Und wenn kein Tröpflein Wasser ihm
Dafür auch wird geschenket,
Und er dafür mit Essig nur
Und Galle wird getränket.

8. Ja, wie sein Meister, soll er sich
Das Herz durchstechen lassen
Von bösen Zungen und darob
Nicht Einen Menschen hassen.

9. Noch weiter sei es aufgethan
Den Feinden, die ihn quälen,
Als denen, die ihn weit voraus
Zu ihren Freunden zählen.

10. Und wenn die Hügel leer auch steh'n
Zur Rechten und zur Linken,
So soll dem echten Jünger doch
Der Muth niemals entsinken.

11. Er soll allein auch leiden gern,
Vergessen und verlassen,
Gedenkend, daß zwei Namen ihn
Doch immer treu umfassen;

12. Daß **Jesus** und **Maria** ihm
Stets fest zur Seite stehen,
Und Trost und Stärkung und Geduld
Ihm sanft entgegen wehen;

13. Daß sie als ihren Leidensfreund
Ihn freudig anerkennen,
Und liebend mit den Seinigen
Vermischen ihre Thränen.

14. Ja frommer Kämpfer schöpf' nur Muth,
Es währt nur eine Weile,
Und keine Finsterniß umtrübt
Des Kreuzes Marterſäule.

15. O ſieh', in wunderbarem Licht
Strahlt Gottes Auge nieder,
Und ſtrahlt aus deiner Seele Grund
Gar lohnverheißend wieder.

16. Dein Vater ſieht dich, wenn du weinſt,
Und wenn man dich verachtet,
Er ſieht es klar, wie tief dein Herz
Im Seelendurſte ſchmachtet.

17. Gott ſieht und zählet deinen Schweiß
Und jedes deiner Worte,
Sein Auge wacht ſtets über dir
Voll Huld an jedem Orte.

18. Schau nur vom Kreuz beherzt empor,
Und ſieh', was droben glänzet,
Schau abwärts, was dein Golgatha
So ehrenvoll umkränzet.

19. Dort eine Krone prächtiglich
Und unten Lorbeerzierden,
Dort Seligkeit, hier Ruhm und Preis
Für alle Lebensbürden!

20. Ja, auch die Welt, die loſe, wird
Dein Dulden endlich ehren,
Und oben wird dir für das Kreuz
Dein Gott als Lohn gehören! —

B. O.

Erzählungen

aus dem

Leben heiliger und gottsel. Männer und Frauen,

welche dem heutigen Königreiche Bayern angehörten.

Als Anhang zu den Legenden der Heiligen.

Mit Abbildung.

Zehnte Lieferung.

14.

Der selige Andreas von Lechhausen,

k. Bezirksamts und Landgerichts Friedberg in Oberbayern, Bisthums Augsburg.

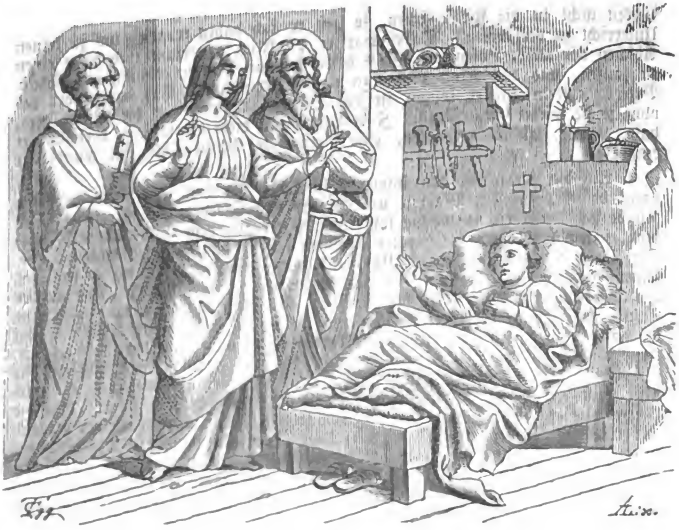

14.

Der selige Andreas von Lechhausen.

k. Bezirksamts und Landgerichts Friedberg in Oberbayern, Bisthums Augsburg.

Gegen das Ende des 16ten Jahrhunderts war Lechhausen nur ein armseliges Dörflein für Taglöhner von Augsburg. Jetzt ist es fast zur Stadt herangewachsen, hat eine prächtige neue Kirche, zählt gegen fünfthalb tausend Seelen und hat ein Filialinstitut der armen Schulschwestern. In jener frühern Zeit lebte in einer der niedrigsten Hütten dieses armen Dorfes ein heiliger Knabe, dessen kurzes Leben uns die Jesuiten von Augsburg aufgeschrieben haben. Der Knabe hieß Andreas. Sein Geburtsjahr ist nicht angegeben. Er war noch nicht zwei Jahre alt, da konnte er schon die christlichen Gebete mit Ausdruck und Deutlichkeit sprechen. Als er einst vom Dache der heimathlichen Hütte auf die Vorübergehenden herabschaute, fiel er, man weiß nicht auf welche Veranlassung, auf die Straße herunter. Den Kopf schlug er an einen harten Felsen, der Körper fiel auf ein Bauholz, das in die Quere daneben lag. Die Mutter sieht das Kind fallen und denkt nichts anders, als es sei ganz zerschmettert. Wie sie dazu kommt, findet sie es ganz unverletzt. Sie kann nichts anders denken, als der Schutzengel habe seine Hand untergehalten und ihr Kind vor dem Unheil bewahrt. — Ein andermal fiel er von einem Stege in den Lech, wurde vom Flusse fortgerissen bis an eine Brücke, daselbst von einem größern Mädchen als todt herausgezogen, und als man auf deren Bericht den Leichnam des Kindes holen wollte, kam das Kind den Leuten ganz wohlgemuth entgegen.

Das Kind hatte eine ausgezeichnete Freude an dem christlichen Unterrichte und konnte alle Fragen über denselben mit einer Klarheit und Innigkeit beantworten, daß Jedermann sich verwundern mußte. Konnte er wegen Kränk-

lichkeit nicht in die Kirche gehen, so ließ er sich dahin tragen, um ja keinen Unterricht zu versäumen. Dabei war er pünktlich gehorsam und hatte einen Abscheu vor allem Bösen. — Einst hatte ihm die Mutter erlaubt, eine Pfeife zu kaufen, und das Kind pfiff nun nach Herzenslust. Auf das Wort des Vaters: „Kein Pfeifer kommt in den Himmel!" warf er die Pfeife weg, ohne je sie wieder anzurühren. Zum Lohne für diese Entsagung vernahm er bald darauf, als er erkrankte, eine himmlische Musik, die ihn wunderbar erquickte.

Als die Krankheit den immer kränkelnden Knaben in's Bett geworfen hatte, besuchte ihn sein Pfarrer, um ihn auf das Sterben vorzubereiten. Der Knabe bat denselben, er möchte ihm einen Pater aus dem Collegium in Augsburg, seinen bisherigen Beichtvater, kommen lassen, daß er ihm beichten könne. Der Pater kam am 30. August 1606 und fragte den Knaben, wo er jetzt mit seinen Gedanken sich befinde. Dieser antwortete: Im Himmel. Und in der weitern Unterredung erklärte der Knabe, all sein Verlangen und all seine Freude gehe dahin, bei Gott zu sein und bei seinen Heiligen ohne Ende. Auf die Frage, was denn die frommen Kinder im Himmel für ein Geschäft hätten, antwortete der Knabe: „Sie sind bei Gott, und Gott umfängt sie unablässig mit den Armen seiner Liebe." In dem hierauf abgelegten Bekenntnisse fand der Pater nichts, was einer Lossprechung bedurft hätte. Auf die Frage, wie er sich denn in seinem Leiden trösten könne, antwortete der Kranke mit kindlicher Unbefangenheit: „Am Tage ihrer Aufnahme in den Himmel ist die Mutter Gottes zu mir gekommen und hat mir einen gar lieblichen Kuß gegeben. Und die heil. Apostel Petrus und Andreas waren bei ihr und haben mir die unaussprechliche Seligkeit des Himmels gezeigt. Da bin ich wunderbar getröstet worden."

Acht Tage darauf reichte ihm der Pfarrer die heilige Wegzehrung, und einige Tage später, als seine Eltern und seine Brüderlein um ihn versammelt waren, sprach der Knabe: „Mutter, ich werde bald sterben. Gott grüße dich. Gott behüte dich! Auch ihr, liebe Brüderlein, lebet wohl!" Darauf gab er diesen noch gute Ermahnungen und sprach zum letzten Male: „Behüte euch Gott allesammt!" Jetzt wurde er so schwach, daß er nicht mehr reden konnte, allein was die Zunge nicht aussprechen konnte, das deuteten seine Augen und seine Geberden an. Während des Vorlesens und Vorbetens erhob er unablässig seine Augen und seine Hände zum Himmel, er bezeichnete sich öfters mit dem Zeichen des heil. Kreuzes, und so oft man den Namen Jesus aussprach, neigte er sein Haupt. Er litt die größten Schmerzen mit himmlischer Geduld, sein Antlitz aber blieb immer rosenroth und freundlich. Durch eine Reliquie vom heil. Ignatius wurde seine entsetzliche Geschwulst an einem Knie geheilt, und so schied seine unschuldige Seele aus dieser Welt am 16. September 1606, um sich der seligen Gemeinschaft der heiligen Engel im Himmel ewig zu erfreuen. Die liebliche Röthe blieb auf seinem Antlitze, nachdem seine Seele schon längst verschieden war. „Vollendet in Kurzem, hat er ausgefüllt ein langes Zeitmaß." Weish. 4, 13.

Bavaria sancta.

Denkwürdigkeiten
aus
Bayern.

Seite

I. Zangberg, Kloster und Pensionat der Salesianerinen, k. Bezirksamts Mühldorf, Landgerichts Neumarkt a. d. Rott in Oberbayern 43—47

II. Kurze Geschichte des ehemal. Klosters und der Wallfahrtskirche zum heil. Sebastian zu Ebersberg in Oberbayern . . 48—55

III. Die Marianische Wallfahrts-Kapelle auf dem Birkenstein, in der Pfarrei Fischbachau, k. Bezirksamts und Landgerichts Miesbach in Oberbayern . . . . . 56—60

IV. Die Wallfahrt Kreuzberg zu Hardorf bei Osterhofen in Niederbayern . . . . . 61—65

V. Maria-Hülf bei Passau in Niederbayern . . . . 66—69

VI. Das Filial-Institut der englischen Fräulein zu Rotthalmünster in Niederbayern . . . . . 70—72

VII. Das Wallfahrtskirchlein zur weinenden Muttergottes von Pötsch in Kindsbach in der Pfarrei Landstuhl in der Pfalz . 73—75

VIII. Maria-Ort in der Pfarrei Eulsbrunn, k. Bezirksamts Stadtamhof in der Oberpfalz . . . . . 76—84

IX. Die Stadtpfarrkirche zu U. L. Frau zu Bamberg in Oberfranken . . . . . 85—89

X. Die Grabstätte des hochwürdigsten Bischofes Georg von Oettl im Dome zu Eichstätt in Mittelfranken nebst einer kurzen Lebens-Skizze des Hochseligen und dessen Bildniß . 90—96

XI. Das Julius-Hospital zu Würzburg in Unterfranken, errichtet von Julius Echtern von Mespelbrunn, Fürstbischof von Würzburg . . . . . 97—99

XII. Burgau und Reißensburg im k. Bezirksamte Günzburg in Schwaben . . . . . 100—106

XIII. Die Marianische Wallfahrtskirche auf dem Kobel bei Augsburg in Schwaben . . . . . 107 u. 108

XIV. Die ehemalige Dominikaner- (Prediger-) Kirche zu St. Magdalena in Augsburg . . . . . 109 u. 110

XV. Die St. Leonards- oder Leonhardsfahrten (Fortsetzung vom Jahre 1867):

18. Willing, Filial der Pfarrei Aibling, k. Bezirksamts Rosenheim in Oberbayern . . . . . 111—114

XVI. Die Rettungs-Anstalten in Bayern (Fortsetzung vom Jahre 1868):

7. Das St. Nikolaus-Waisenhaus zu Landstuhl in der Pfalz 115—119

XVII. Chronik der im Königreiche Bayern bestehenden Klöster und klösterlichen Institute . . . . . 120—124

XVIII. Die römische Curie . . . . . 125—128

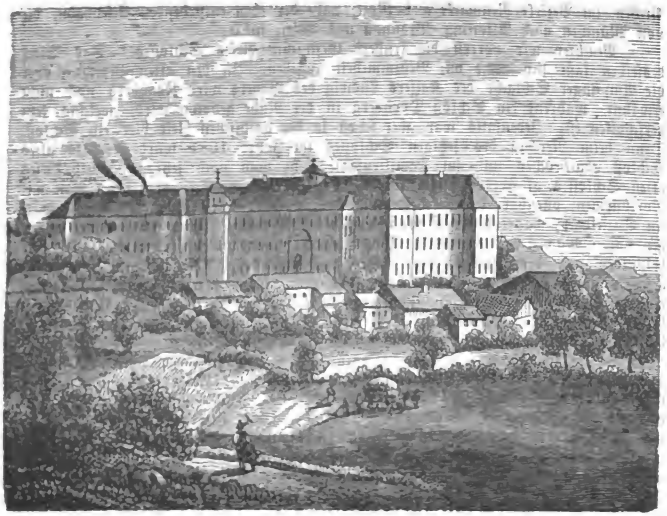

I.

Zangberg,

f. Bezirksamts Mühldorf, Landgerichts Neumarkt a. d. Rott in Oberbayern,

Kloster und Pensionat der Salesianerinen.

---

* Der h. h. Domkapitular Dr. Joachim Sighart hatte die Güte, diesen Artikel am 8. Mai 1867, nach M. Wening Beschreibung des Kurfürsten- und Herzogthums Ober- und Nieder-Bayern, 3ter Theil, Rent-Amt Landshut (folio, München 1723) Seite 122, — J. v. Obernberg, Reisen durch das Königreich Bayern (8. München 1816). zweiter Band Seite 251, und Bavaria I. Band (gr. 8. München 1860) Seite 890 (von Dr. Rockinger) zu bearbeiten und die Redaction des Kalenders für kathol. Christen mit dem Manuscripte nebst Abbildung zu beschenken. Gott rief den edlen, um Kirche und Vaterland gleich hochverdienten Verfasser schon am 20. December 1867 zu sich, und versetzte dadurch auch dieser Kalender-Ausgabe einen herben Verlust, wovon die am Schlusse beigefügte kurze Lebensbeschreibung Zeugniß geben wird. Der Freund des Verewigten, Professor Dr. Magnus Jocham zu Freysing, hatte die Gewogenheit, solche auf unsere Bitte zu verfassen, wofür demselben die Leser dieses Kalenders und die Freunde des Seligen zu eben so herzlichem Danke sich verpflichtet fühlen werden, als

die Red.

Eine halbe Stunde von Ampfing entfernt (siehe Jahrgang 1841 dieses Kalenders, Artikel: I. Sieg des Kaisers Ludwig des Bayers bei Ampfing 1322 mit Vignette) erhebt sich gegen Nordost auf der stattlichen Hügelkette ein ausgedehnter Schloßbau, der weithin gesehen, selbst wieder den herrlichsten Umblick über das breite Schlachtfeld von Ampfing, über das nahe Innthal und über die ganze Reihe der bayerischen Alpen bietet.

Dieses Schloß ist jetzt ein Kloster der Salesianerinen, dem heil. Joseph geweiht. Es hat eine ehemalige Hofmark um sich und liegt in der Pfarrei Loh-

kirchen, im Bezirke Neumarkt a. d. Rott, nahe der eben entstehenden Eisenbahn, die von München nach Altötting, Braunau und Wien führt.

Beachten wir vorerst die frühere Geschichte dieses Schlosses. Das Alter desselben läßt sich nicht mit Bestimmtheit angeben. In den alten Berichten über die Ampfinger Schlacht des Kaisers Ludwig des Bayers wird Zangberg noch nicht erwähnt, während ein Schloß Dornberg in der Nähe genannt wird, welches jetzt verschollen ist. Jedenfalls war aber schon in der gothischen Zeit hier ein Schloß. Denn beim Neubau des jetzigen Schlosses im Jahre 1687 wurde es als altes Schloß abgebrochen und im Familiensaale sieht man noch jetzt das Bild dieses alten Schlosses al Fresko ausgeführt. Es war ein einfacher, aber fester Bau mit Vorthürmen, offenbar zur Vertheidigung eingerichtet. Der Thurm der Kirche hatte ein Satteldach, während der Schloßthurm rund erscheint. Auch einige Erker sprangen vor. Man sieht, es war ein Bau aus dem fünfzehnten Jahrhundert, noch sehr bescheiden und dem Luxus nicht fröhnend. Welches Adelsgeschlecht hier zuerst gesessen, ist nicht sicher. Ich glaube, das der Zänger oder Zanger. Sie haben wahrscheinlich vom Berge den Namen, oder sollten sie demselben durch ihre Niederlassung seinen Namen erst gegeben haben? Es wäre der Berg der Zanger, derer, die eine Zange im Wappen trugen.

Im Jahre 1514 wurde das Schloß, das dem Herzog Ernst von Bayern zugefallen war, von dessen Brüdern und Vormündern, Albert und Ludwig, verkauft an Herrn Deginhart Pfeffinger sammt allen Jagd- und Erbrechten. Von da kam es bald an die Herzheimer, im Jahre 1602 an Ehrenreich von Tarberg, im Jahre 1658 an Herrn Kittner, und 1663 an den Herrn von Neuhaus, der Dombechant von Freysing gewesen und von diesem durch Erbschaft im Jahre 1685 an Ferdinand Maria Freiherrn von Neuhaus, geheimen Rath, Oberstkammerer und Pfleger zu Biburg in Bayern. Dieser war es, der das jetzt prangende Prachtschloß im Jahre 1687 an der Stelle des alten abgebrochenen erbaute, die Säle ausmalen und reiche Gärten mit kunstvollen Fontainen mit ungeheueren Kosten anlegen ließ. Dieser hochinteressante Schmuck des Schlosses ist noch jetzt großentheils vorhanden, und wir werden ihn bei der Beschreibung des Klosters schildern. (Dieser Bau ist abgebildet bei Wening III, 122.)

Später, nach dem Aussterben der Neuhaus, war das Schloß sammt Hofmark Eigenthum der Grafen von Taufkirchen und der Grafen von Geldern, von welchen es der Orden der Salesianerinen von der Heimsuchung Mariä i. J. 1862 käuflich erwarb.

Dieser Orden war nämlich in München vom frommen Kurfürsten Ferdinand Maria und seiner Gemahlin Adelheid von Savoyen eingeführt worden im Jahre 1667 zur Erziehung der vornehmeren Töchter Bayerns. Aber schon im Jahre 1784 mußten die Frauen ihr Kloster in München abtreten an das Damenstift der Kurfürstin Maria Anna und erhielten dafür das alte Augustinerkloster Indersdorf angewiesen. Auch dieses verließen sie wegen angeblicher Baufälligkeit und zogen im Jahre 1831 nach Dietramszell über, wo bald Kloster und Pensionat unter der Leitung der vortrefflichen Oberin Salesia von Buchstetten eine hohe Blüthe erlangten. Aber nach einigen Jahrzehnten stellte sich auch hier heraus, daß die Räumlichkeit zu beschränkt sei, was für Lehrzwecke und Gesundheit sehr nachtheilig werden konnte. Auch die Nähe von München mit seinen vielen Instituten mußte eine Veränderung des Wohnsitzes wünschenswerth machen. Und so entschloß sich also die Klostergemeinde unter der Oberin Maria Gonzaga Mägelen das käufliche Schloß Zangberg bei Ampfing vom Grafen von Geldern zu erwerben und dahin überzusiedeln. Dieses geschah im Jahre 1862. Doch blieb auf den Wunsch Sr. Excellenz des Herrn Erzbischofes von München ein Theil der Gemeinde in Dietramszell zurück und bildete eine neue Gemeinde unter der Oberin Maria Karolina von Welkhoven. — So hatte die Klostergemeinde in Zangberg seit Langem wieder ein eigenes Haus, und zwar in einer herrlichen gesunden Lage mit trefflichen Räumlichkeiten und Bequemlichkeiten.

Bald wurde das Schloß adaptirt zu seinen neuen Zwecken, indem die Unterräume hergestellt wurden zu Localitäten des Ordens, und über die Gartengallerien Zellen für die Frauen angelegt wurden.

Nun steht aber auch das Haus da in einer Schönheit und Zweckmäßigkeit, daß wohl wenige Klöster in Bayern mit Zangberg sich messen können.

Die Unterräume enthalten das Sprech- und Pfortenzimmer, das Beichtlocal, die Hausmeisterei, die Küche, das Refectorium, die Kellerei, Speisekammer, Apotheke, Gartenzimmer, Manglocal, Badezimmer und den Chor. Im Sprechzimmer sind passend die Photographien der früheren Zöglinge aufgehangen.

Im ersten Stockwerk treffen wir sechs große Säle in einer Reihenfolge, als Klassenzimmer verwendet, ebenso sechs kleinere Säle zum Arbeiten, Zeichnen und zum Klavierunterricht benützt, und acht kleinere Klavierzimmer. Vor Allem aber ziehen hier zwei kolossale Säle das Augenmerk auf sich, der Fürstensaal *) mit den kolossalen Porträts bayerischer Fürsten, von Otto von Wittelsbach bis auf Kaiser Karl Albert (man sieht, die Besitzer waren warme Patrioten), und der Ahnensaal, welcher jetzt zu den Prüfungen der Mädchen benützt wird. Dieser letzte Saal von gewaltigen Dimensionen zeigt viele symbolische und historische Gemälde an den Wänden, welche die Ahnen, Haupttugenden und Thaten der Familie Neuhaus schildern. Der berühmteste Mann der Familie war der Erzbischof Eberhard III. von Salzburg. Seine Thaten zeigt uns der Plafond. In Mitte sehen wir das Provinzial-Concil, das derselbe abhielt im Jahre 1420 (in Salzburg oder Mühldorf), als er vom allgemeinen Concil von Constanz heimgekehrt war. Zu den beiden Seiten sehen wir ihn, wie er die Feste Neuhaus gründet und die Juden aus Salzburg vertreibt, welche das Volk durch Wucher arg bedrängt hatten. Auch das Porträt des Freysinger Domdechants Sigmund v. Neuhaus vom Jahre 1687 ist angebracht. Auch die Stammbäume und Stammschlösser der vier verwandten Familien, wie der Fraunhofen, Marlrainer, Mayheimer und Neuhauser finden wir an den vier Ecken angemalt. Sinnige Symbole und Mottos füllen die Mittelräume aus.

Im zweiten Stockwerke sind dann die 12 Schlafsäle und 8 kleine Krankenzimmer für die Zöglinge.

Noch muß ich die Kapelle erwähnen, die im Westen im vorigen Jahrhundert angebaut wurde. Sie hat ein Tonnengewölbe und ein Glockenthürmchen mit 2 Glocken, ist im Rokokostil erbaut und dem heil. Erasmus geweiht, dessen neues Bild von Obwexer den Altar ziert. Die Kapelle, an welcher der Beichtvater des Klosters die Beneficiatenstelle versieht und zu der auch die Ortsgemeinde Zutritt hat, ist leider baufällig und viel zu klein, weßwegen ein Neubau vorbereitet wird.

Sehen wir uns noch etwas in den übrigen Räumlichkeiten um, die das Haus umgeben. In Mitte des Innenhofes prangt eine Statue der wundermilden unbefleckten Jungfrau, sie ist ein Meisterwerk von Kaspar Zumbusch, der jetzt das Königsmonument in München auszuführen hat. Dann im herrlichen Garten, der selbst Citronen und Orangen zur Reife bringt (ein Zeichen der Milde des Klimas), sind außer den Bäumen, Hainen, Glashäusern und Blumen noch besonders zu beachten der Conventsaal St. Joseph, einst das Lusthaus genannt, jetzt mit einem romanischen Altar von v. Nissen, Bildern von Glink und einem schöngeschnitzten Christkinde geschmückt, dann die Holzkapelle Mariä Linden, wo ein Marienbild an die Linde geheftet erscheint, wohin die Zöglinge gerne wallen, wo sie vielfach beten und singen und kleine rührende Votivsachen opfern, eine Stätte zarter, kindlicher Andacht und öfter Gebetserhörung.

Das ist also in Kürze das alte Schloß und das neue Kloster Zangberg mit seinem blühenden Pensionate. Kaum besteht es fünf Jahre und schon ist es sichtlich erstarkt und Gottes Segen ist mit ihm. Es hat würdige Candidatinen in hinreichender Fülle und auch die Zahl der Zöglinge aus den besten Ständen aus Bayern, Oesterreich, Böhmen und Tirol nimmt stets zu. Alle Bewohner des Hauses erfüllt jener heiliger Friede, den die Welt nicht geben kann! Und so darf man hoffen, das neue Haus der Heimsuchung werde unter dem Mantel Mariens und dem Schutze des heil. Joseph wachsen und gedeihen und fortschreiten von Tugend zu Tugend. J. S.

*) Das hier einst aufgehangene Bild der Schlacht von Ampfing ist jetzt in Schleißheim.

Dr. J. Sighart

Dr. Joachim Sighart,*)

Mitglied der k. Akademie der Wissenschaften, Domkapitular in München, ehevor 20 Jahre lang Professor der Philosophie am k. Lyceum in Freysing, ist am 20. December 1867 aus diesem Leben geschieden. Da er seit vielen Jahren des katholischen Kalenders sich angenommen, bezüglich der kunsthistorischen Berichte, die in einzelnen Artikeln vorkamen, manche Notizen mitzutheilen und Berichtigungen vorzunehmen die Güte hatte, und vorstehenden Artikel in den letzten Monaten seines Lebens noch eigenhändig zu schreiben die Freundlichkeit hatte; so ist es billig, daß hier seiner gedacht werde. Sighart war geboren zu Altötting am 16. Januar 1824. Er zählte somit bei seinem Hinscheiden noch nicht volle 44 Jahre. Sein Vater starb schon im Jahre 1825. Er war Aufschläger gewesen und hatte ein Schlößchen nebst einem Gute besessen. Die Mutter hatte jetzt ihre sieben Kinder zu erziehen. Der Vater der Waisen und Wittwen half miterziehen, so daß Alle, vortrefflich erzogen, der Mutter in ihren alten Tagen zur Freude waren. Im Jahre 1833 zog die Mutter mit ihren Kindern nach München. Joachim besuchte die Lateinschule. Im folgenden Jahre erhielt er einen Freiplatz im k. Erziehungs-Institute zu Neuburg a. d. D. Hier vollendete er im Jahre 1841 seine Gymnasialstudien mit Auszeichnung. Im Herbste d. J. kam er an die Universität München. Hier studirte und instruirte er mit unermüdetem Fleiße. Im zweiten Jahre löste er eine Preisfrage aus der Chemie und wurde dann zum Doctor der Philosophie promovirt. Im Jahre 1843 begann er das Studium der Theologie, zwei Jahre darauf trat er als Alumnus in's erzbischöfliche Seminar zu Freysing und am 27. Juli 1846 wurde er zum Priester geweiht. Nach kurzer Arbeit in der Seelsorge ward er noch in demselben Jahre als Dozent der Philosophie und Repetitor der Theologie am k. Lyceum in Freysing angestellt. Hier war er hochverehrt von den Studirenden und der Liebling aller Mitlehrer. Er wohnte gegen 4 Jahre im Seminar und nahm sich um die Bildung der Candidaten des geistl. Standes mit größter Liebe an. Im Jahre 1850, nachdem er zum ordentlichen Professor ernannt war, nahm er seine Mutter zu sich, die ihm seine kleine Haushaltung führte und bei dem innigst-

*) Die vorgedruckte Portrait-Vignette ist nach einer aus der Kunstanstalt des H. Hofraths F. Hanfstängl zu München hervorgangenen Photographie mit dessen freundlicher Erlaubniß xylographirt worden.

geliebten Sohne in der freundlichen Wohnung, die er bezogen hatte, verblieb bis an ihr seliges Ende am 5. December 1863.

Neben seinen vielen Berufsarbeiten hatte sich Sighart auch in diesen Jahren mit Kunststudien befaßt und Kunstdenkmäler des Mittelalters gesammelt. Was er nur immer von Skulpturen, Gemälden, Holzschnitten u. s. w. auftreiben konnte, wurde nach Freysing gebracht und zu einer Sammlung angelegt. So entstand allmälig das reichhaltige Museum, das der geliebte Lehrer bei seinem Abzuge von der Anstalt dem Clerikalseminar zum Geschenke machte, und das den Candidaten als ein Mittel dient, die verschiedenen Perioden der Kunstgeschichte aus eigener Anschauung kennen zu lernen. Von dieser Zeit an arbeitete er mit unermüdetem Eifer im Gebiete der Kunst und erwarb sich allmälig den Ruhm eines der ersten Kunsthistorikers. Im Jahre 1851 beschrieb er „den Dom in Freysing", zwei Jahre darauf „die Frauenkirche in München" und im Jahre 1855 gab er sein Büchlein, „die mittelalterliche Kunst in der Erzdiöcese München-Freysing" heraus. Hier schon hatte er sich als Meister in seinem Fache gezeigt und die Augen der Kundigen auf sich gewendet. Im Jahre 1857 gab er das schöne Buch, das sogleich nach seinem Erscheinen in's Französische übersetzt wurde und den Titel „Albertus Magnus, sein Leben und seine Wissenschaft" führt, heraus, und um dieselbe Zeit erhielt er vom höchstsel. Könige Maximilian II. den Auftrag, „eine ausführliche Geschichte der bildenden Künste im Königreiche Bayern" auszuarbeiten.

*) Dieselbe führt den Titel: „Geschichte der bildenden Künste im Königreiche Bayern von den Anfängen bis zur Gegenwart. Herausgegeben auf Veranlassung und mit Unterstützung Sr. Maj. des Königs von Bayern Maximilian II. von Dr. J. Sighart, Professor der Philosophie am königl. Lyceum zu Freysing. Mit vielen Illustrationen gr. 8. München 1862.

Dieß that er, ohne seiner Lehrthätigkeit Abbruch zu thun. Jeder Tag der Ferien ward den Kunstreisen gewidmet. Alles, was noch vom Mittelalter übrig war, wurde in Augenschein genommen, gezeichnet, beschrieben. So kam das oben genannte prächtige Werk zu Stande, das ihm einen bleibenden Namen in der Kunstgeschichte verschafft hat. Die k. Akademie der Wissenschaften in München ernannte ihn dafür zu ihrem Mitgliede (1863), und seine Lehrthätigkeit erweiterte sich über die bisherige Grenze. Sighart war seit Jahren Mitarbeiter an verschiedenen gelehrten Zeitschriften, lieferte Arbeiten für die k. Akademie und arbeitete unermüdet als Lehrer. Und dieß Alles bei schwächlichem Körper, bei stets bedrohter Gesundheit. Am 23. Juni 1866 erwählte ihn das Domkapitel in München zu seinem Mitgliede. Im August d. J. zog er nach München, im darauffolgenden Frühjahre befiel ihn sein Herzleiden mit einer bisher nicht gekannten Gewalt, fesselte ihn 10 Wochen lang an's Krankenlager, gewährte ihm dann noch einige Erholung, um ihn am 29. November wieder auf's Neue zu bestürmen, und machte endlich am 20. December 1867 seinem Leben ein Ende. „Sighart war im eigentlichen Sinne eine anima candida, ein Priester ohne Arg und Falsch, ein Gelehrter ohne Neid und Dünkel, ein liebenswürdiger edler Mensch, der wohl keinen Feind und Gegner kannte, und in echtevangelischer Milde Wohlthaten spendete, ohne daß die Linke wußte, was die Rechte that."

Dr. M. J.

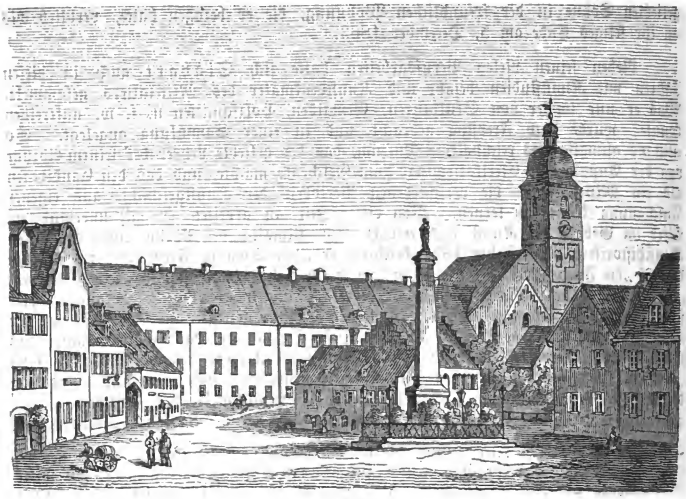

II.

Kurze Geschichte des ehemaligen Klosters und der Wallfahrtskirche zum heil. Sebastian zu Ebersberg in Oberbayern.

An der Straße von München nach Wasserburg, 8¾ Poststunden von der Hauptstadt entfernt, treffen wir in einer hügelichten waldumsäumten Gegend, die uns öfter einen entzückenden Anblick des südlichen Gebirges gewährt, den Markt Ebersberg. Derselbe zählt gegenwärtig 1360 Einwohner in 294 Häusern, die besonders in der Umgegend des Marktplatzes schön gebaut und aneinander gereiht sind, weiterhin aber mehr vereinzelt stehen, und, mit Bäumen umgeben, ein ländliches Aussehen an sich tragen. Wir lenken indeß unsere Aufmerksamkeit auf die Wallfahrtskirche zum heil. Sebastian und die daranstoßenden weitläufigen Gebäulichkeiten, die sich uns unschwer als ehemaliges Kloster zu erkennen geben, und wollen die Geschichte derselben besonders denen, die Dr. Paulhubers ausgedehntes Werk zu lesen nicht in der Lage sind, und auch die neuesten Schicksale Ebersbergs zu erfahren wünschen, in Kürze darzulegen suchen.

Zur Zeit des Königs Karlmann (876 — 880) lebte der erste Semptgraf Sighard auf seinem Schlosse am Ursprunge der Sempt, in der Nähe des heutigen Marktes Schwaben. Er war ein Mann von ausgezeichneten Sitten, einer der Ersten im Kriege und dem karolingischen Königshause nahe verwandt. Seine großen Besitzungen in dieser Gegend sind höchst wahrscheinlich als Lohn seiner Tapferkeit anzusehen, während seine Heimath mehr gegen den Rhein hin aufzusuchen sein dürfte. Von diesem erzählt nun die Sage, daß, als er auf seinem Gebiete, in der Gegend des heutigen Ebersberg, eine Jagd abhielt, er einen Eber von ungewöhnlicher Größe, der in einer Steinhöhle unter einer alten Linde seine Lagerstätte hatte, immer nicht erreichen konnte, bis dieß Unthier ganz verschwunden wäre. Ein altes Lied aus St. Gallen, das offenbar mit obiger Sage gleichen Ursprunges ist, fügt noch hinzu, daß der Eber selbst durch einen Speerwurf nicht habe getödtet werden können. Darum, und weil überdieß das Volk der Umgegend an der Lagerstätte des Ebers abergläubischen Unfug trieb, erschien derselbe als ein höllisches Ungeheuer.

Der Graf wandte sich daher an fromme Männer, um ihren Rath einzuholen. Konrad, von Hewa am Bodensee, rieth, den Wald auszurotten, und einen befestigten Ort — und eine Kirche — zu erbauen. Diese Sage jedoch, da sie, wie aus dem Zusammenhange in der Ebersberger-Chronik hervorgeht, unter dem Bilde der Eberjagd die Einfälle der Ungarn einkleidet und versinnbildet, ist offenbar erst aus der Zeit, in der jene Einfälle schon begonnen hatten. Soweit die Sage; sicher ist jedoch das Folgende. Um das Jahr 878 ließ Graf Sighard dort, wo jetzt Ebersberg liegt, den Wald lichten, und der seligsten Jungfrau ein Kirchlein erbauen, welches zwei Jahre darauf Bischof Arnold von Freysing am 1. Januar 880 vorschriftmäßig einweihte. Dieses Kirchlein gehörte zum Pfarrbezirke Oberndorf, und es ist möglich, daß schon seit dieser Zeit, wenn nicht erst seit der Ungarngefahr, der dortige Seelsorgspriester seine Wohnung in Ebersberg nahm. Auch eine Burg erbaute Graf Sighard auf der Höhe, über die sich jetzt die Landstraße hinzieht, aus Holz, und umgab sie mit Erdwällen, und Kaiser Arnulph, an dessen Hof Niemand lieber gesehen war als Jener, beehrte ihn, wie wir aus einer Urkunde ersehen, mit seinem Besuche am 21. August 893. Unser Graf, der später noch an mehreren Feldzügen Theil nahm, starb um das Jahr 907, und liegt mit seiner Gemahlin Gottina zu Freysing, wo er seine alten Tage zugebracht hatte, im Dom begraben. So lange nicht gewichtigere Gegengründe beigebracht werden, kann ich mir nicht versagen, Sighard und Gottina als die Eltern des heil. Lantpert, des nachmaligen Bischofs von Freysing anzuführen. Sighards Sohn, Rathold, der, kriegerisch wie sein Vater, vom Kaiser als Markgraf über Kärnthen gesetzt worden war, fand mit seiner Gemahlin Engelmudis in Salzburg seine letzte Ruhestätte. Sie hinterließen zwei Söhne, Eberhard und Adalbero und eine Tochter, Willibirg. Von diesen nimmt der Erstgeborne, Eberhard, unsere Aufmerksamkeit besonders in Anspruch. Wie er hervorragend im Kriege war, so war er es auch im Dienste Gottes; und um sich ganz dem Dienste seines himmlischen und irdischen Herrn hingeben zu können, hat er sich nie verehelicht. Ihm ist insbesondere in Uebereinstimmung und mit Beihülfe seines Bruders Adalbero die Gründung und Dotirung des Collegiatstiftes zu Ebersberg 934 zuzuschreiben. Es sei kund gethan für ewige Zeiten, so heißt es in der Urkunde, daß unter der Regierung Heinrichs des Ersten, des Franken, Eberhard und sein Bruder Adalbero im befestigten Orte Ebersberg ein Kloster errichtet haben zur Ehre Gottes, seiner Mutter Maria und der heiligen Martyrer Sebastian, Cyriacus, Vitus und des heil. Martinus, des Bischofes und Bekenners. Allerdings ist wahr, daß die beiden Grafen mit dieser ihrer Stiftung der Zeit vorangeeilt sind; doch, wenn wir ihre sorgfältige Erziehung, die sie wahrscheinlich im Kloster St. Gallen erhielten, ihr inniges Verhältniß zum heil. Ulrich, dem nachherigen Bischof von Augsburg und zu den bischöflichen Stühlen von Freysing und Salzburg in's Auge fassen, so dürfte uns diese Stiftung, die so sehr geeignet war, dem Uebel jener Zeit abzuhelfen, ohne eine bestimmte äußere Veranlassung vorauszusetzen, erklärlich scheinen, zumal ja auch schon an andern Orten eine Umkehr zum Bessern eingetreten war. Der Umstand, daß in der Gründungs-Urkunde bereits des heil. Sebastian Erwähnung geschieht, deutet uns an, daß damals die Reliquie des Heiligen sich schon zu Ebersberg befunden hat. Vielleicht wurde sie von einem der beiden Grafen, oder von Hunfried, dem ersten Propste, der schon bei der Gründung vielfach mitgewirkt hatte, mit mehreren andern Reliquien aus Rom überbracht. Dieselbe besteht aus dem obern Theile des Craniums, dem Stirn- und beiden Scheitelbeinen. Die Wahrscheinlichkeit ihrer Echtheit ist sehr groß, und könnte zur Gewißheit erhoben werden, wenn nachgewiesen wäre, daß beim Haupte des Heiligen in der vatikanischen Basilika der betreffende Theil fehlte. Wie viel vom Leibe des Heiligen Soissons im Jahre 828 überkommen habe, ist aus der Geschichte der Uebertragung bei den Bollandisten nicht klar, indem dort von exuviae gleba und corpus st. martyris ganz unbestimmt die Rede ist. Daß aber das Kloster zu Echternach in Luxemburg in dem vom heil. Willibrod überbrachten Haupte nicht das echte des heil. Sebastian besitze, ist dortselbst bereits zugestanden. Die Reliquie ist gegenwärtig in Form einer Schale in Silber gefaßt, aus welcher den Pilgern vermittelst einer Röhre geweihter Wein zu trinken gegeben wird. Die-

ses Behältniß wird in eine, hier abgebildete, silberne Büste eingesetzt, und dort aufbewahrt.

Die durch diese Reliquie hervorgerufene Verehrung des heil. Sebastian, die später, besonders in den Zeiten ansteckender Krankheiten, immer zunahm, hat Ebersbergs Hauptkirche zu dem erhoben, was es geworden ist, eine Stätte des Gebetes und des Trostes, zu der Tausende aus den umliegenden und aus entfernten Gegenden, aus hohen und niedern Ständen, mit kindlichem Vertrauen Hülfe suchend herbeiströmten. — Da in der Urkunde vom Jahre 934 der Kirche des heil. Sebastian noch keine Erwähnung geschieht, so dürfen wir, zumal wegen der erst 970 erfolgten Einweihung, annehmen, daß die Kanoniker einstweilen die bereits vorhandene Kirche der seligsten Jungfrau benützt haben, welche Kirche nach meinem Dafürhalten später dem heil. Bischof und Martyrer Valentin geweiht, als Pfarrkirche vorkommt, während der Mutter Gottes als Anbau an die Sebastianskirche eine Kapelle errichtet wurde. Die Linde war umgehauen und die Höhle zerstört, die dem Volke so lange als Gegenstände des Aberglaubens, wenn nicht der Abgötterei, gedient hatten. Und gerade über dieser Stelle erhob sich der Hochaltar der neuen Kirche, die in Kreuzesform gebaut, mit Seitenschiffen umgeben war. Die Wohnung der Kanoniker lag südlich von der Kirche. Um nun dieses sein Kleinod — Kirche und Kloster — gegen die heranstürmenden Ungarn sicher zu stellen, hatte Graf Eberhard früher schon die Befestigungen Ebersbergs erweitert und verstärkt; doch ihm selbst fiel eine weit größere Aufgabe in dieser bedrängten Zeit zu. In jenem für die Geschichte des Abendlandes so wichtigen Entscheidungsjahre 955 übergab ihm Herzog Heinrich, der in Regensburg krank darniederlag, an seiner Stelle den Oberbefehl über den bayerischen Heerbann. Der Ausgang der Schlacht auf dem Lechfelde ist bekannt. (Siehe Jahrg. 1844 d. K.) Auch nach Ebersberg brächte man einige in der Schlacht dem Schwerte entronnene Ungarn als Gefangene, um sie dort in einer noch grausenhafteren Weise hinzumorden. Den ihn treffenden Antheil an der überaus werthvollen Beute machte Graf Eberhard seiner Lieblingsstiftung zum Geschenke. Bald darauf starb er, und wurde zu Freysing begraben.

Adalbero, der mit großer Nachkommenschaft gesegnet, minder freigebig als sein Bruder gegen die Stiftung gewesen, und deßhalb nach der Sage mit Familienunglück heimgesucht worden sein soll, folgte ihm bald in die Ewigkeit nach. Die Grafschaft erhielt jetzt des Letztern jüngster Sohn Ulrich, der nach seinem Tauf-

Gathen, dem heil. Bischof von Augsburg, benannt worden war. Von ihm erzählt die Chronik, wie er mit ungewöhnlichem Eifer bei den Benedictinern zu St. Gallen insbesondere dem Studium der Rechtswissenschaft sich hingegeben habe. Ueberhaupt finden wir in ihm das Eigenthümliche des Ebersberger Grafengeschlechtes, wie die Treue gegen den König, die innige Anhänglichkeit an die katholische Kirche, so wie das Bestreben, wahre Aufklärung und Bildung zu verbreiten, besonders ausgeprägt. Das erste wichtige Ereigniß unter seinem Regimente ist die Einweihung der Kirche des heil. Sebastian im Jahre 970. Mit Erlaubniß des Freysinger Bischofes Abraham berief Graf Ulrich den Bischof von Salzburg, Friedrich, vielleicht einen Verwandten seines Hauses, auf daß er die Ebersberger Basilika für den Gottesdienst einweihte. Bei dieser Gelegenheit übergab er derselben eine bedeutende Schankung als Ausstattung. Doch bald darauf, zu Anfang des eilften Jahrhunderts, wurde das Collegiatstift vorzüglich nach dem Wunsche des Grafen und aus allgemeinen Gründen, die uns die Kirchengeschichte bietet, den Benedictinern übergeben, wie dieß auch anderwärts geschah. Die Zeitangabe 990 beruht sicher auf späterer irriger Combination. Der erste Abt Reginbold, ein Studiengenosse des Grafen Ulrich, kam aus dem neuerrichteten Kloster zu St. Ulrich und Afra in Augsburg hieher. Sein Aufenthalt dauerte wahrscheinlich bis 1018, in welchem Jahre der Tod seines Vorfahrers auf der Abtei Lorsch urkundlich bezeugt wird. Die weitere Leitung überkam hierauf dessen Schüler Altmann, der dem gräflichen Geschlechte in illegitimer Abstammung angehörte. Er sah als seine Aufgabe an, das Kloster den bestehenden Verhältnissen mehr anzupassen und zu befestigen. In dieser Hinsicht gelang ihm 1034 durch Tausch vom Bischofe zu Freysing die Pfarrei Oberndorf dem Kloster mit allen Rechten einzuverleiben, wozu 1045 auch die Kirchtracht Eggelburg hinzukam; jedoch blieb Oberndorf noch die Pfarrkirche. Erst 1524 erscheint neben dem Vikar für Oberndorf noch ein besonderer Vikar für Ebersberg, welche beide in dem, neben der damaligen Pfarrkirche zum heil. Valentin gelegenen, jetzigen Cooperatorenhause ihre Wohnung hatten. Mit Zustimmung Adalberos des Dritten (der Zweite dieses Namens, dessen Oheim, hatte seine Besitzungen an der Paar, und gründete das Kloster Kühbach 1011), der, nachdem sein Vater Ulrich 1028 gestorben war, Ebersberg erhalten hatte, wurde das Schloß niedergelegt, und die Kirche mit dem Kloster in dem nämlichen Jahre 1037 neu zu erbauen angefangen, in welchem dessen Bruder Eberhard das Kloster Geisenfeld stiftete. Von diesem Baue ist noch ein Theil der westlichen Façade erhalten, so wie auch der Bau des noch stehenden Thurmes damals begonnen wurde. Kaiser Heinrich III. nahm 1040 das neugebaute Kloster in seinen besondern Schutz, und bestätigte die reichen Schankungen, die der kinderlose Graf Adalbero und seine Gemahlin Richlindis demselben übergeben hatten. Auch die niedere Gerichtsbarkeit über seine Unterthanen erhielt das Kloster; den Mönchen war die freie Wahl des Abtes und diesem, wenn das gräfliche Geschlecht ausgestorben sein würde, die freie Wahl des Schirmvogtes zugesagt. Letztere Bedingung traf nicht lange hernach ein; doch ging bald das Recht der Schirmvogtei an das herzogliche Pflegegericht Falkenberg, später an das zu Schwaben über. Unter den folgenden Aebten ist Williram zu nennen († 1085), sowohl, weil er die ökonomischen Verhältnisse des Klosters mehr geordnet und die Besitzungen bedeutend vermehrt, als auch, weil er wegen seiner Uebersetzung und seiner abwechselnd deutsch und lateinisch abgefaßten Paraphrase des hohen Liedes in seiner Zeit als bedeutender Schriftsteller gegolten hat. Die Aebte Conrad und Ulrich ließen am Thurme fortbauen, während Abt Burghard († 1201) inzwischen das Kloster auf die nördliche Seite verlegte, um die Kirche mehr frei zu legen und für das Kloster größeren Raum zu gewinnen. Ein großes Unglück brachte das Jahr 1305, in welchem durch einen irrsinnigen Mönch Kirche und Kloster ein Raub der Flammen wurde. Unter dem thatkräftigen Abte Otto erhob sich jedoch das Zerstörte schnell wieder aus dem Schutte, so daß die Kirche 1312 durch Bischof Gottfried von Freysing wieder eingeweiht werden konnte. Sie war im gothischen Stil der ersteren Zeit, dreischiffig, mit eingezogenem Chore erbaut. Die beiden Seitenschiffe waren niedriger, unter eigener Bedachung, und endigten geradlinig. Strebepfeiler umgaben von außen den Chor, an dessen Südseite die Marien- und Stephans-Kapellen angebaut waren. Den alten Thurm, der stehen geblieben war,

erhöhte man um einen Absatz. Dadurch wurde die auf dem Grabmale der Ebersberger Grafen dargestellte Lieblingsidee der Benedictiner, eine von zwei kühnen gothischen Thürmen überragte Kirche zu besitzen, vereitelt, denn ein so wuchtiges Gegenstück zum alten Thurme zu erbauen, dazu konnte man sich unter der Herrschaft der Gothik nicht mehr verstehen. Eine Epoche besonderer Kunstthätigkeit begann wieder mit den beiden Aebten Eckhard und Sebastian (1446 — 1500). Von dem Ersteren wurde unter anderen Werken bis 1452 der Chor der Kirche und einige Altäre, bis 1455 die Marien- und Stephans-Kapelle (die letztere war die Pienzenauische Grabkapelle) theilweise neu wieder hergestellt. Nach ihm ließ Abt Sebastian Häfele, aus Vilsbiburg, das dreifache Schiff der Kirche fast ganz neu aufbauen, indem er nach Art der spätern Gothik die Seitenschiffe erhöhte, und mit dem Mittelschiffe unter einem Dache vereinigte. So stellte er eine Hallenkirche her, die nun Räumlichkeiten darbot für die großen, mit feuerigem Glanze der Glasmalerei ausgefüllten Fenster, welche von den bayerischen Herzogen und andern Fürsten und Wohlthätern freigebigst geschenkt wurden. Nimmt man dazu das zierliche Chorgestühl, die leichten, himmelanstrebenden Altäre, die reichen stylgerechten Paramente, den kostbaren Schatz des heil. Sebastian, so müssen wir wünschen, es möchte doch Mehreres Gelegenheit gehabt haben, der Barbarei der kommenden Jahrhunderte zu entrinnen; so aber ist fast Alles bis auf die letzte Spur vernichtet worden. Zu den Ueberresten gehört das prachtvolle Grabmal, das unter den genannten beiden Aebten ausgeführt, den Gründern des Klosters gesetzt wurde. Man vergleiche darüber: Dr. Sighart, Geschichte der bildenden Künste in Bayern S. 499 und Dr. Paulhubers Geschichte von Ebersberg, woselbst zwei Abbildungen sich finden. Ein Abguß des Grabmales ist im germanischen Museum zu Nürnberg. Ein zweites Ueberbleibsel ist die Statue des heil. Sebastian in sitzender Stellung, jetzt über dem Portale der Kirche, wovon wir hier eine Abbildung mittheilen.

Auch das Mauerwerk der jetzigen Sakristei sowie mehrere Kirchen der Umgegend, der Oekonomiehof des Klosters u. s. w. sind Bauten des Abtes Sebastian. Abt Vitus Stopfer († 1512) schrieb eine Chronik von Bayern, die bei Oefele abgedruckt ist. — Schon im Jahre 1504 war das Kloster durch den pfalzgräflichen General Wiesböck ausgeplündert worden, und dadurch in eine üble Lage gerathen. Jetzt kam auch noch die Reformation. Denn wie damals in vielen Klöstern durch den Geist des neuen Evangeliums Zucht und Ordnung gelockert, und ein neuer Zuwachs abgeschnitten wurde, so mochte es auch unserm Kloster ergangen sein; doch muß erwähnt werden, daß die hiesigen Mönche sich mit allem Eifer dem Ein-

bringen der neuen Lehre unter dem Volke sich widersetzten. Dazu gesellten sich verschiedene unglückliche Zufälle, wie die lange Regierungszeit unthätiger und kranker Aebte, ja Zeiten völliger Verwaisung, die das Kloster in geistiger wie in materieller Hinsicht zerrütteten. Die Weigerung, sich der vom Papste vorgeschlagenen Congregation von Casino anzuschließen, entzog ihm vollends das Wohlwollen des Papstes und des bayerischen Herzogs. Auf Bitten des Letztern nahm nun Papst Clemens VIII. durch eine Bulle vom Jahre 1595 das Kloster Ebersberg den Benedictinern ab, um es den Jesuiten in München zu übertragen, und diesen so eine hinreichende Dotation zu ermöglichen. Da dieß Vielen als ein Unrecht erschien, und öffentlich dagegen angekämpft wurde, so weigerten sich die Jesuiten lange, und konnten erst durch einen Befehl des Papstes vermocht werden, ein solches Geschenk anzunehmen. Ihre Wirksamkeit war hauptsächlich gegen die Unwissenheit und Lasterhaftigkeit des Volkes gerichtet; jene suchten sie durch häufige Predigten, Christenlehren und Privatunterweisungen, diese durch Abhaltung von Missionen zu überwinden. So entwickelte sich um diese alte Pflanzstätte des christlichen Lebens, die durch die Wallfahrt mit weit entlegenen Gegenden in Berührung stand, ein neuer Aufschwung zu wahrer Bildung und Frömmigkeit. Seit dem Jahre 1603 hatten die Ordens-Candidaten dahier ihre dritte und letzte Probezeit zu bestehen, nach der sie in den Orden selbst eintreten konnten. Auch zur Sommerfrische diente Ebersberg, wie wir aus einer Ode des Jesuiten und Dichters Balde (III. 11.) ersehen, in der ihn namentlich die Freuden einer Fahrt auf dem Eggelburger-See in dichterische Begeisterung versetzen. Was die Jesuiten in baulicher Hinsicht weniger gut gemacht haben, fällt dem Geschmacke der damaligen Zeit zur Last. Bald nach ihrer Hieherkunft entfernten sie die gothischen Chorstühle, und setzten an die Stelle des prachtvollen Hochaltares den noch jetzt vorhandenen um die Summe von 3000 fl. Die neue Statue des heil. Sebastian auf demselben, die ihnen später als zu nackt erschien, bekleideten sie mit Mantel, Gürtel, Hut u. s. w. Es soll hier nicht über-

gangen werden, daß in dieser Zeit auch Werke von anerkanntem Kunstwerthe für die hiesige Kirche angeschafft wurden, unter denen ich namentlich auf das Vesperbild an einem der nördlichen Seitenaltäre, das die Jahreszahl 1598 trägt, hindeuten möchte. 1666 wurde ein Theil des baufälligen Klosters gegen Osten abgetra-

gen, und eine neue Wohnung aufgebaut, das Uebrige gegen Westen aber zumeist in seinem vorigen Bestande gelassen. Vorstehend ist eine westliche Ansicht von Ebersberg, die kurz vor diesem Bau aufgenommen ist, während östliche Ansichten in M. Wenings Beschreibung des Kurfürsten- und Herzogthums Ober- und Niederbayern, 1ster Theil, Rentamt München, fol. München 1701, Seite 199 Blatt 184 und in der Sebastians-Kapelle zu Ebersberg das Kloster nach dem Bau darstellen.

Während des dreißigjährigen Krieges traf die hiesige Gegend zweimal das Unglück, von den Schweden überfallen und ausgeplündert zu werden, 1632 und 48. Das erstemal schleppten sie zwei Patres als Geiseln fort, und quälten den Laienbruder Blasius Scholling, der allein zurückgeblieben war, auf unmenschliche Weise, indem sie einen um seinen Kopf gebundenen Strick vermittelst eines durchgesteckten Pflockes zusammendrehten. Endlich tödteten sie ihn durch einen Säbelhieb. Auch bei der grausamen Unterdrückung des Bauernaufstandes, die sich im Winter des Jahres 1633 auf 34 in hiesiger Gegend zusammengerottet hatten, um sich selbst vor den Gräueln der schwedischen und einheimischen Soldateska zu schützen, erlitt Ebersberg einigen Schaden. Mit dem Kriege vereinigte sich die Pest, die in Bayern nahezu den dritten Theil der Einwohner dahinraffte. In dieser Bedrängniß lenkten die Unglücklichen ihren Blick wieder hin auf den heil. Sebastian, voll Vertrauen, daß ihnen auf seine Fürbitte hin Hülfe zu Theil würde. Und sie wurden nicht getäuscht. Von da an nahmen die Wallfahrten wieder bedeutend zu, so daß über hundert Pfarreien im Laufe des achtzehnten Jahrhunderts in regelmäßigen Zeiträumen, vielfach alle Jahre, sich einfanden. Hiedurch wuchs natürlich das Vermögen der Kirche, sowie die Wohlhabenheit der Hofmark. Durch die Bemühungen der Jesuiten entstand 1644 eine durch vielfache Gnadenschätze ausgestattete Bruderschaft zu Ehren des heil. Sebastian, die in dieser Form bis zum Jahre 1773 ihr Bestehen hatte. Im letztgenannten Jahre mußten die Jesuiten, die in den vorausgegangenen Hungersjahren wegen ihrer außerordentlichen Wohlthätigkeit gegen die Armen vom Kurfürsten noch besonders belobt worden waren, die Aufhebung ihres Ordens erleben, die ihnen am 14. September von der bischöflichen Commission durch Vorlesung der päpstlichen Bulle und unter beleidigenden Witzreden kundgegeben wurde. Von den vorhandenen 18 Vätern erhielten 2 wegen Krankheit, 3 zur Aushülfe in der Seelsorge, 1 zur Verwaltung der Oekonomie und 1 zur Abhaltung der Schule die Erlaubniß zu bleiben. Die Herrschaft aber wurde zum Besten des bayerischen Schulfondes verwaltet. Da brach unversehens am 20. Mai 1781, am Sonntage Rogate, Abends gegen 8 Uhr im Bräuhause Feuer aus, und setzte das ganze Klostergebäude, das Dach der Kirche und des Thurmes in Flammen. 5000 Schäffel Getreide, die man, wie es hieß, auf eine Theuerung spekulirend, an die hungernden Unterthanen zu verkaufen sich geweigert hatte, verbrannten. Das Klostergebäude, worin auch die Bibliothek und das Archiv des Klosters, brannte bis auf das gewölbte Erdgeschoß nieder. Am Himmelfahrtsfeste stürzte der Wind auch noch den freistehenden Giebel der Kirche auf das Gewölbe des Mittelschiffes, wobei dasselbe durchbrach, und 2 Menschen um's Leben kamen. Am 22. September d. Js. nahm Freiherr von Flachslanden, der Malteser-Ordens-Statthalter, von der Herrschaft und dem Schutthaufen des Klosters für die neu errichtete Ordenszunge Besitz. Alsbald trug man Sorge, das Klostergebäude, freilich in einem beschränkteren Umfange, wieder aufzubauen, das Dach der Kirche wieder herzustellen und das Gewölbe des Mittelschiffes einzusetzen, welches der Münchner Maler Franz Kurzinger mit Gemälden, die auf den Malteser-Orden sich beziehen, versah. Später (1784) wurden neue Glocken angeschafft, und die jetzige Kuppel dem um ein neues Stockwerk erhöhten Thurme aufgesetzt (1790). Die Seelsorge übernahmen 1795 die Kapuziner, welche von Erding aus hieherkamen und nach 3 Jahren wieder wechselten, bis auch ihre Klöster der Aufklärung weichen mußten. In diese Zeit fällt der längere Aufenthalt J. M. Sailers, der, vom Lehramte vertrieben, hier bei seinem Freunde K. Th. Beck, dem herrschaftlichen Pfleger, in gewünschter Zurückgezogenheit, ganz der Wissenschaft und seinen Freunden lebend, der ihm zugefügten Unbilden vergessen mochte.

Wegen der nun herannahenden Kriegsgefahren sollte der Kirchenschatz „zur größeren Sicherheit" nach München überbracht werden, aber die Bürger widersetzten sich mit Gewalt.

Erst im Jahre 1799 wurden die Kostbarkeiten aus Gold und Silber, Monstranzon, Crucifixe, Leuchter, Ampeln, Reliquiengefäße u. s. w., Andenken der ältesten Zeiten und berühmtesten Personen, theilweise selbst noch aus der auf dem Lechfelde gewonnenen Beute herstammend, in 14 Kisten verpackt an die kurfürstliche Hofkammer zu München abgeliefert, um sodann der Münze übergeben zu werden. Eine von höchster Stelle zugesagte Rückvergütung hat selbstverständlich niemals stattgefunden. Die leeren Glasschränke der Sebastians-Kapelle sind noch die einzigen Zeugen, die den Wallfahrer an die frühere Herrlichkeit erinnern mögen. Die silberne Büste mit der Reliquie des Heiligen sowie das nothwendige Kirchengeräthe und die Paramente blieben erhalten. Um die in den Kriegsjahren ausgestandenen Bedrängnisse der Bewohner der Hofmark nur kurz anzudeuten, erwähne ich, daß der Ort an einer Straße gelegen, die in den Kriegen zwischen Oesterreich und Frankreich zumeist von beiden Heeren benützt wurde, gar häufig unerschwingliche Einquartierungen zu ertragen hatte. Während der Drangsale des Krieges (1799) starb auch der hiesige Pfarrer Dr. Jos. Huber, der Verfasser des vielgelesenen Buches „Isidor, Bauer von Ried." — Nachdem Hab und Gut der Einwohner in dieser Weise verletzt worden war, soll auch das Liebste, was sie hatten, ihre Religion, nicht ohne Kränkung weggekommen. Wie überall wurden auch hier Feldkreuze und Kapellen zerstört, und endlich, nachdem Pfarrer Peter Grünwald am 13. November 1806 zum letztenmal in der Pfarrkirche bei St. Valentin den Gottesdienst gehalten hatte, zur Abtragung dieser ältesten Kirche Ebersbergs geschritten. Auf deren Stelle erstand ebenso schnell, als sie abgebrochen worden war, das Gasthaus zum Neuwirth, in welchem bereits im Jahre 1808 die erste Tanzmusik gehalten werden konnte. Den Gottesacker, der um diese Kirche her sich befunden hatte, verlegte man nach Süden zu, an seine jetzige Stelle, und die ehemalige Klosterkirche wurde zur Pfarrkirche gemacht. Ein königl. Decret vom 8. September 1808 hob den Malteserorden auf, und die Herrschaft Ebersberg fiel unter königl. Administration. Den der nunmehrigen Pfarrkirche zunächstliegenden Theil der Malteser-Gebäulichkeiten erhielt das Landgericht, den nächstfolgenden das Rentamt zugewiesen, welche Behörden beide von Schwaben hieher verlegt worden waren. Den noch übrigen größeren Theil mit der Bräuerei und die gesammte Oekonomie mit den dazu gehörigen Gütern und Höfen kaufte Baron von Eichthal um 175,000 fl. — Seit dem Jahre 1817 ist Ebersberg eine organisirte Pfarrei mit einem Pfarrer und 3 Hülfspriestern. Ihr Umfang wurde durch Zutheilung des früher selbstständigen Pfarrvikariates Oberndorf und der Filialkirche Kirch-Soyen (ehedem zu Grafing gehörig) erweitert. Die Zahl der Filialkirchen ist jetzt 6, von denen fast alle durch ihre verhältnißmäßige Größe, durch erhaltene Ueberreste der Kunst, durch ihre Lage und durch neuere Einrichtung und Ausstattung als besonders würdige Gotteshäuser erscheinen. (Letzteres gegen eine böswillige Entstellung in der Augsbg. Postz. Beil. 32, 1867. in der auch das Uebrige bezüglich des Pfarrgottesdienstes falsch ist.) Den Gottesacker, auf welchem unter Pfarrer Eller eine Kapelle errichtet wurde, schön zu zieren, macht den Marktsbewohnern eine besondere Freude, sowie auch auf Veranlassung mehrerer Bürger der Obelisk in Mitte des Marktplatzes, mit dem einst Baron v. Flachslanden seine Wasserleitung verherrlichte, nach Einfüllung des Wasserbeckens mit einer Muttergottes-Statue gekrönt, und mit Anlagen umgeben wurde. Milde Beiträge ermöglichten es, daß auch die Pfarrkirche mit würdigen Altargemälden durch Kunstmaler Nick ausgestattet, neue Paramente angeschafft und eine größere Maiandachts-Stiftung errichtet werden konnte. Ueberhaupt sieht man, wie das einmüthige Bestreben sich kund gibt, durch vereinigte Kräfte, durch Stiftungen in Beziehung auf Cultus, Wohlthätigkeit und Unterricht das zu leisten, was Alles einst vom Kloster aus allein besorgt worden war. Und die Wallfahrtskirche zum heil. Sebastian? Sie ist zwar nicht mehr so vielfach von Wallfahrern besucht als in den 2 vergangenen Jahrhunderten, sollten aber, was Gott in seiner Barmherzigkeit von uns abwenden wolle, Zeiten ansteckender Krankheiten über unsere Gegenden kommen, so würde sicher das gläubige Volk jene Gnadenstätte wieder zu finden wissen, wo ihm schon so oft Hülfe zu Theil geworden ist. *M. F.*

Als Hülfsmittel zur Bearbeitung obigen Aufsatzes dienten vorzüglich:

Oefele, Scriptores rerum boicarum. Tom. II. — Hundius, Metropolis Salisburgensis. Tom. II. edit. Gewoldi. Ratisb. 1719. — Meichelbeck, Historia Frisingensis. — Rader, Bavaria sancta. — Acta Sanctorum. Januarii Tom. II. — Monumenta Boica. — Wening, Beschreibung des Kurfürsten- und Herzogthums Obern- und Nidern-Bayrn. Rentamt München. — Deutinger, die ältern Matrikeln und Beiträge zur Geschichte . . . — Bavaria, Landes- und Volkskunde. — Dionys Reithofer, Chronologische Geschichte des Fleckens Ebersberg. München 1815. — Dr. Paulhuber, Geschichte von Ebersberg. Burghausen 1847. — Wilhelm Scherer, Leben Willirams Abtes von Ebersberg in Baiern. Wien 1866. — Die neueste Geschichte ist zumeist nach der Notizen- und Urkunden-Sammlung des Hrn. Lehrers Schwab in Ebersberg zusammengesetzt. Die Abbildung des Ortes aus dem 17ten Jahrhundert ist dem Atlas von A. W. Ertl entnommen.

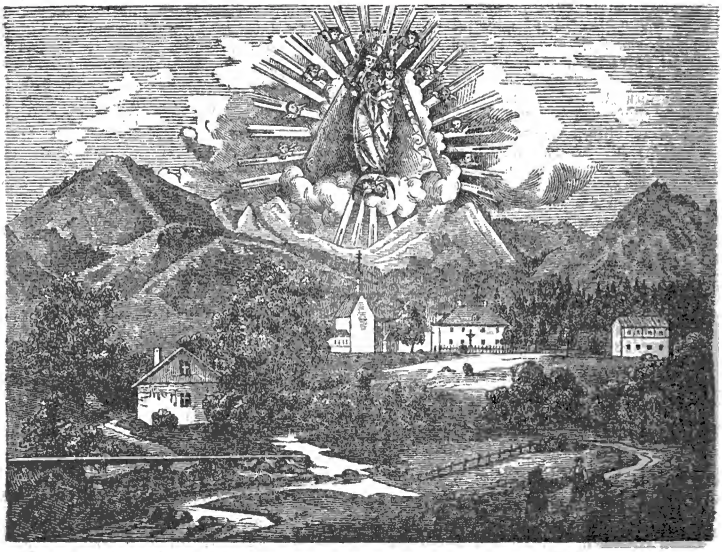

III.

Die Marianische Wallfahrts-Kapelle auf dem Birkenstein,

in der Pfarrei Fischbachau, k. Bezirksamts und Landgerichts Miesbach in Oberbayern.

Die Buachan und d'Aahorn im Wald und im Feld,
Wachsen viel schöner wie sonst auf der Welt.
Und dös schön Kirchal, dös Birkastoa haaßt,
Thuat gar viel Wunda, wie's as wohl woaß.

F. v. Kobell.

Wer von den Freunden des bayerischen Oberlandes Muße findet, einige Tage im Markte Miesbach zu verweilen, der versäumt es nicht, die Tages-Partie um den Rhonberg zu machen — nämlich über Agathenried nach dem niedlichen Schliersee, von dort dem See entlang bei der uralten Burg-Ruine Hohenwaldeck vorbei über Fischhausen *) durch das an sich zwar öde, aber durch die stets abwechselnde Gebirgs-Ansicht immer schöne Max-Joseph-Thal nach Fischbachau und von dort über Elbach, das finstre Leitzachthal entlang und Parsberg zurück.

In Mitte dieser Partie und zwar vom ehemaligen Klostergebäude Fischbachau aus zeigt sich am südlichen Abhang des Breitensteins ein Kirchlein, das sowohl seiner romantischen Lage, als auch und zwar besonders wegen seines überwältigenden, ja hinreißenden Andachts-Eindruckes, weithin geliebt wird —

*) Siehe Jahrg. 1860 dieses Kalenders Seite 110: „Fischhausen, Kirchdorf am Schliersee."

das Wallfahrts-Kirchlein auf dem Birkenstein.

I.

Von dem Bergrücken (Schweinsberg *), welcher den Breitenstein mit dem Wendelsteine verbindet, ergießt sich im raschen Gefälle ein kleines Bächlein, das eine halbe Stunde ober Fischbachau bereits zwei Hammerschmiede beschäftigt.

Hier auf der linken Seite dieses Bächleins zerstreut lagen und liegen zum Theile noch — in irgend einer Katastrophe der Vorzeit von der Höhe herabgeschleudert — gewaltige Felstrümmer, von welchen die Natur eines besonders reichlich mit schattigen Birken geziert hatte. Auf dessen Rücken steht jetzt das Wallfahrts-Kirchlein und läutet so ungemein lieblich in's Thal hinunter, daß dessen Klang in jüngster Zeit das Motiv zu einem in der Residenzstadt München beliebten Schauspieles lieferte. **)

An den Seiten des Felsens sind geräumige Nischen eingehauen, in denen sich 13 Kreuzweg-Stationen befinden. Es sind diese Stationen auf Holz gemalt und wegen der sinnreichen Allegorien, die sie enthalten, wohl einzig in ihrer Art. Auf der Südseite begegnet uns der Eingang zur sogenannten Gruft, zwei Kämmerlein, deren erstes ein Vesperbild, aus dessen Seitenwunde eine reiche Quelle des frischesten Wassers sprudelt — deren anderes Christus im Grabe zeigt und so die letzte Station des Kreuzweges bildet.

Steigen wir auf einer der beiden Treppen an der östlichen Seite zur Gallerie hinauf, welche das Kirchlein umschließt, und sehen wir die Genesis desselben, wie die zierlichen Bilder ***) und Inschriften an den Außenwänden sie darstellen:

„Dieses noch heutzutage auf dem Birkenstein uralte, im Jahre 1761 renovirte Gnadenbild stund einst in der ehemaligen Klosterkirche St. Martin zu Fischbachau, wo es in einem Kasten, — wahrscheinlich ein zierlicher Flügel-Altar, — der im Geschmacke jener Zeit statt eines Altares diente, aufbewahrt und nach glaubwürdiger Meinung schon bei Entstehung obigen Klosters im Jahre 1100 andächtig verehrt wurde." ****)

„Der Birkenstein war vor dem Jahre 1673 nichts Anderes als ein großer Stein, auf welchem fromme Gläubige bei einer obenstehenden Marterſäule ihr Gebet verrichteten, unter welchen sich auch der hochw. Herr Joh. Maier, Pfarrvicar, befand."

„Als einst gedachter Herr Vicar wie sonst seine Andacht verrichten wollte, überfiel ihn ein sanfter Schlaf. Im Traume erschien ihm die Muttergottes und sprach: „„Hier an diesem Orte will ich denen, die mich verehren, meine Milde „„mittheilen."" „Diesen Traum erzählte er Christoph Hafner, Hofmarktswirth zu Marbach und Mich. Millauer Widdmöß-Bauern, zwei christlichen Männern, mit dem Ansuchen, ihm zur Erbauung einer Kapelle auf dem Birkenstein behilf-

*) Der Schweinsberg mit der Koth- und der Durbamer-Alpe ist wegen seiner reichlichen Ausbeute an Petrefacten bei den Mineralogen rühmlichst bekannt.

**) „Der Tagelwurm oder das Glöcklein von Birkenstein." Hermann Schmid, München 1866.

***) Schade daß die letzten dieser Bilder statt in der alten ungemein lebhaften Zopfmanier im neuen steifen Styl restaurirt wurden.

****) Das Gnadenbild bei 5 Fuß hoch ist ein Werk altdeutscher Kunst und darum nicht so alt als es in der Inschrift angegeben. Der Kopf und die Hand, welche das Gnadenkind trägt, ist von einem Pfuscher später eingesetzt worden. Wahrscheinlich hat der Zopfgeist die schöne gothische Krone aus Holz — die mit dem Bilde aus einem Stücke geschnitten war, nicht gefallen und hat sammt dem Kopf weichen müssen, um einer unförmlichen Gürtler-Arbeit Platz zu machen. Ob diese Verstümmelung bei der in der obigen Inschrift anno 1761 stattgehabten Renovation — oder schon 1710 — bei der Uebertragung des Gnadenbildes in die neu erbaute Kapelle statt hatte? Für Letzteres möchte der Umstand sprechen, daß in einer Rechnung damaliger Ausgaben der Posten vorkommt:

„Dem Jos. Oſenthaler zu Guggenbuhel für Ausbeſerung U. L. Frauen-Bildnuß . . 22 kr."

„lich zu sein. Wie erstaunte er aber, als ihm diese erzählten, sie hätten kürzlich „im Traume auf dem Birkensteine ein Kirchlein und zu diesem viele Wallfahrer „kommen sehen."

„Indessen geschah, daß Mich. Millauer im Jahre 1672 in der Martinskirche, „statt des oben erwähnten Kastens einen Altar bauen ließ und dafür den Kasten „sammt dem Bilde vom Herrn Vicar Joh. Stiglmaier, welcher Herrn Vicar „Maier im Amte nachgefolgt war, geschenkt erhielt." *)

„Nachdem Millauer dieses Bild ein Jahr in seinem Hause verehrte, erinnerte „er sich des Traumes und der Worte des Hrn. Vicars Maier. Sein Trachten „ging nun dahin, das Bild Mariens zur öffentlichen Andacht aufzustellen. Herr „Vicar ließ es aber nicht ohne weitere Ueberlegung geschehen und bemerkte, daß „die sel. Jungfrau Maria gewiß ein untrüglicheres Zeichen, als das eines Traumes, „zu ihrer Verehrung kund geben würde. Herr Vicar mußte ein solches Zeichen „gar bald empfinden. Er wurde nämlich todkrank. Hiebei machte er das Gelübde, „mit der ersten Stunde seiner Genesung am Baue der Kapelle beginnen zu lassen. „In der That stund er am folgenden Morgen gesund auf und begann muthig an „seinem Werke."

„Die Kapelle konnte 10 bis 12 Personen fassen und Millauer säumte nicht „das Gnadenbild von seinem Hause zu übertragen. Schon im selben Jahre kamen „viele Wallfahrer, um Hilf und Trost bei der Himmelskönigin zu erflehen. „Ansehnliche Opfer wurden gespendet, um mit der Zeit eine größere Kapelle „erbauen zu können."

„Auf die vielen Andachtsübungen des frommen Eremiten Fr. Heinrich Märkl, **) „der sich um die Verbreitung der Wallfahrt und die Zierde der Kapelle eifrigst „annahm, — so wie auf das eifrige Streben des Herrn Vicars Rup. Mozl, konnte „schon am 14. Mai 1710 der Grundstein zum neuen Baue gelegt werden."

„Der Bau sollte nach dem Plane des heil. Hauses zu Loretto ausgeführt „werden. ***) Da es hiezu an Sand und Steinen gebrach, schien der Himmel selbst „das Werk zu fördern. Ein auf dem nahen Kohlberg sich niederlassender Wolken„bruch führte so viel Material herbei, daß der Bau mit Hilfe der Nachbarn noch „in demselben Jahre vollendet und am 26. October das Gnadenbild, welches einst„weilen in der Klosterkirche zu Fischbachau seinen früheren Platz einnahm, in „feierlicher Prozession wieder hiehergetragen und aufgestellt werden konnte."

Die Einrichtung des Innern ist im üppigsten Rennaissançe-Styl gehalten, mit einer Fülle von Schnitzwerk und Malereien, welche letztere sich sogar noch in die Sakristei hinein ziehen. Der Eindruck der Ueberladung, den der erste nur oberflächliche Ueberblick hervorruft, schwindet sogleich bei näherer Betrachtung und macht dem der gerechten Bewunderung Platz; denn soviel und mannigfach die einzelnen Zierstücke auch seien, finden sie doch alle in der Hauptgruppe ihren Einheitspunkt und macht somit das Ganze der frommen Betrachtungskunst der Eremiten, die, wenn auch nicht die Arbeit selbst, doch den Gedanken dazu gegeben, alle Ehre.

---

*) Die Benedictiner-Propstei Fischbachau gehörte zum Kloster Scheyern. Von dort wurden des gefunden Klimas wegen meist kränkelnde Patres hieher versetzt und ist darum der große Wechsel der hiesigen Pfarr-Vicare erklärlich. (Siehe Jahrg. 1842 dieses Kalenders, Artikel IV.: „Benedictiner-Abtei Scheyern.")

**) Nachdem dieser den grundherrlichen scheyerischen Consens erhalten, erbaute er sich gleichzeitig mit dem neuen Kirchlein hart an der südlichen Seite des Felsens eine Klause, welche in ihrem oberen Stockwerke zugleich die Sakristei bildet. Er eröffnete die Reihe der Einsiedler auf dem Birkenstein, die bis zum Jahre 1809 hier bestanden und durch ihren Eifer sowohl für die Ausschmückung des Wallfahrtskirchleins, als für die Schule, die sie hielten, sich viele Verdienste erwarben.

***) Männer, die das heil. Haus in Loretto selbst gesehen, bezeugen, daß, was das Maß und das Mauerwerk betrifft, dieß Kirchlein auf Birkenstein wohl das genaueste derartige Nachbild sei. An der östlichen Wand hinter dem Altare ist sogar das Kaminfeuer angebracht.

Siehe Jahrgang 1849 dieses Kalenders, Artikel: V. „Soffau". Seite 80 Note ** „Loretto" und Artikel VI. „Bühl" Seite 89: „Abbildung und Beschreibung des Gnadenbildes der heil. Jungfrau und Mutter Gottes zu Loretto."

Weil „Mariä Himmelfahrt" hier das Hauptfest ist, ist die Gottes-Mutter als Königin des Himmels dargestellt, — umschwebt von vielen himmlischen Geistern, von denen die Repräsentanten der einzelnen Engel-Chöre ihrer Königin die Huldigung darbringen. Hierauf bezieht sich das Wallfahrts-Lied, das am Schlusse beigefügt ist.

Auf diese jüngstrestaurirte Gruppe wirft das mit einem rothen Vorhang leicht umhüllte südliche Fenster ein so mildes und zugleich so magisches Licht, daß bei ihrem ersten Eintritt selbst sonst derbe Naturen unwillkürlich auf die Knie sinken, andere wieder zartere hingegen in laute Bewunderungs-Acclamationen ausbrechen. *)

Vom Jahre der Erbauung des Kirchleins, welches zuerst benedicirt und am 5. August 1786 von Sr. Hochfürstl. Gnaden Ludwig Joseph Bischof **) zu Freysing consecrirt worden, bis zur Aufhebung der Propstei in Fischbachau hielten die dortigen Benedictiner alle Samstage ein heil. Amt, und an den Sonn- und Festtagen den Frühgottesdienst auf Birkenstein.

Im nahen Walde, der sich damals dicht bis an's Kirchlein herabzog, ward eine sogenannte Surküche improvisirt, in welcher an den Hauptfesten die herbeigeströmten Wallfahrer Trunk und ländliche Atzung erhielten.

---

*) Eine Wallfahrterin aus Tirol rief: „Neununddreißig Jahre suche ich eine schöne Muttergottes; da hab' ich sie jetzt gefunden!"

**) Derselbe Fürstbischof erwirkte von Sr. Heiligkeit Pius VI. ein Ablaßbreve für Birkenstein, wornach bei den gewöhnlichen Bedingungen — am Feste Mariä Himmelfahrt — und von den Wallfahrern an einem beliebigen Tage des Jahres — ein vollkommener — bei einem jedesmaligen andächtigen sonstigen Besuche der Kirche, — ein Ablaß von 100 Tagen zu gewinnen ist.

II.

Die Aufhebung der religiösen Orden im Anfang dieses Jahrhunderts konnte auch für den Birkenstein nicht ohne schlimme Rückwirkung sein. Der neu aufgestellte Pfarrvicar, nun der einzige Priester in der Pfarrei, konnte, meist durch die Verrichtungen in der Pfarrkirche gebunden, nicht mehr alle Samstage, viel weniger an den Feiertagen auf dem Birkensteine den Gottesdienst feiern, wodurch die Seelsorge der Wallfahrer einen beträchtlichen Schaden erlitt.

Da ferner der an der Kapelle wohnende Eremit größtentheils von der Mildthätigkeit des Klosters in Fischbachau gelebt hatte, mußte auch die Eremitage eingehen. Zwar zog, den Unterricht der Kinder fortzusetzen, ein weltlicher Lehrer in die Klause, derselbe war jedoch so ärmlich gestellt, daß er sich genöthiget sah, entweder im Walde mit der Flinte oder vor dem Eingange des Wallfahrtskirchleins mit der Kapp' in der Hand sein tägliches Brod zu suchen — und ach! das Eine wollte der Forstwart, das Andre der Inspector nicht dulden. Doch, wo die Noth am größten, ist auch die Hilf' am nächsten.

Gleich einem Engel aus ihrem Himmels-Chore sendete die Königin des Himmels einen Mann hieher, einen Mann, der Geld, neben dem Gelde einen fromm-opfermuthigen Sinn, und was hier das meiste bedeutete — dazu eine unbeugsame Willenskraft hatte, — den kgl. Hofwagenfabrikanten und Bürger Georg Lankensperger aus München. Der Wallfahrts-Ort und sicher noch mehr die Gnaden-Mutter darin sprach ihn so an, daß er von dort an nicht nur alljährlich auf mehrere Tage hieher kam, sondern auch den Entschluß faßte, hier den Rest seines thätigen Lebens zum Besten der Wallfahrt zu opfern. Er fing an die um die Kapelle herum zerstreut liegenden Felsen in Trümmer zu schießen und im Schweiße seines eigenen Angesichtes zum Bau eines Hauses alle Vorbereitung zu treffen. Nachdem er dasselbe unter vielen Hindernissen zur Vollendung gebracht und zugleich ein Kapital von 10,000 fl. zur Sustentation eines Wallfahrtspriesters, so wie ein Kapital von 1000 fl. zur Wendung der Baufälle niedergelegt hatte, — übergab er dasselbe ohne andere Belastung als der von 3 Jahrämtern, dem nun ernannten Wallfahrtspriester zur Wohnung. Dieß geschah im Jahre 1839 — 1841.

Aber noch lagen bedeutende Felsstücke in der Nähe des Kirchleins und Geld im Sacke und Muth im Herzen Lankenspergers. Wieder begann das Schießen und aus den Trümmern der Felsen entstund südlich von der Klause ein neues, geräumiges Haus. Ein dem obigen ganz gleiches Kapital ward wieder angelegt und sammt dem Hause dem Orden der ehrw. armen Schulschwestern de notre Dame überwiesen, die nun auch 1847 die Mädchenschule sammt einem kleinen Erziehungs-Institute übernahmen. Gleichzeitig zog auch der Knabenlehrer mit seiner Schule aus der finsteren Klause in das untere Stockwerk des Wallfahrts-Priesterhauses über, wofür die Schul-Gemeinde statt des Miethzinses die Hälfte der Reparaturen und Lasten zu bestreiten versprach. *)

So einsam der Birkenstein im Winter auch sein mag, so belebt ist derselbe im Sommer. Denn kaum daß der Schnee geschmolzen und die Wege gangbar geworden, erscheinen auch schon zahlreiche Wallfahrer nicht bloß aus den umliegenden Gebirgsthälern, sondern aus Tirol und den Gegenden des bayerischen Flachlandes, so daß von Mai bis November kaum eine Minute ist, in welcher das Kirchlein ohne andächtigem Besuche wäre. Der größte Zudrang aber ist noch immer am Patrocinium (Mariä Himmelfahrt), an welchem Tage schon beim frühesten Morgengrauen die Bergwände von Böllerknall **) und Blechmusik widerhallen und der festliche Hauptgottesdienst vor einem eigens zubereiteten zierlichen Altare im Freien gefeiert wird.

*) Georg Lankensperger starb am 11. Juli 1847 im gerade vollendeten Hause der Schulschwestern.

**) Im Jahre 1867 gab Hr. Hammermeister Oppenrieder eine eiserne Kanone im Gewichte von 11 Zentnern zum Geschenke — und spielte die Passions-Musikbande aus dem tirolischen Thiersee beim Hochamte.

Birkenstein, am 21. December 1867.

Marcus Gierlinger,
Wallfahrts-Priester.

Wallfahrts-Lied.

Sei mir gegrüßt, o Mutter mein!
Erhör' mein kindlich Bitten!
Laß mich vor dir auf Birkenstein
Mein ganzes Herz ausschütten.
Du schwebst als Himmelskönigin
Zwar mitten unter Engel,
Doch schaust du mild auf uns auch hin,
Trotz unsrer vielen Mängel.

Des Sohnes Wort vergißt du nie,
Das sterbend für uns Sünder
Er zu dir sprach: „O Mutter sieh'!
„O sieh da deine Kinder!"
Und wie das Kind in seinem Weh
Flieht hin zum Mutter-Herze,
So eilt zu Dir auf diese Höh'
Ein jeder Christ im Schmerze.

Dein Kirchlein hier auf Birkenstein,
Geschwärzt von Bittgebeten,
Das ruft mir laut in's Herz hinein:
„Hieher mußt du dich retten!"
Nun hier an deinem Gnadenort
Da stehe ich und flehe:
„Denk' Mutter an des Sohnes Wort,
„Heil meines Herzens Wehe!"

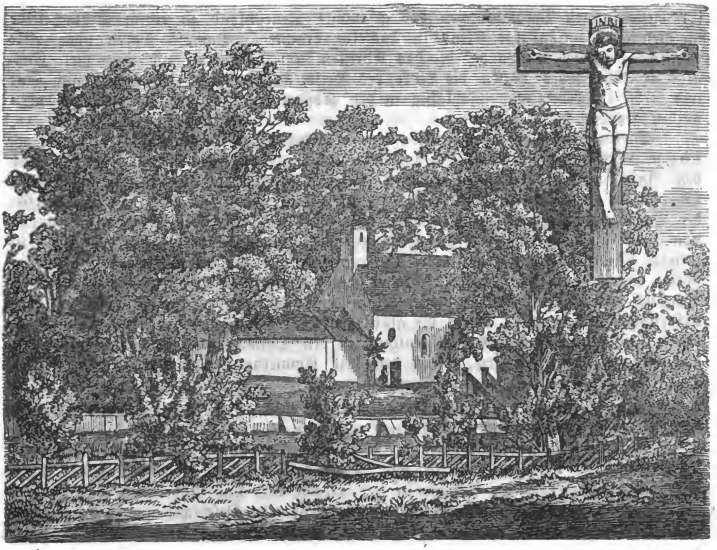

IV.

Die Wallfahrt Kreuzberg zu Hardorf bei Osterhofen

in Niederbayern.

*) Osterhofen, — alte Stadt an der Ostbahn, unfern vom rechten Ufer der Donau, 4 Stunden von Vilshofen, mit 1400 Einw., 200 Häusern — ist der Sitz eines Landgerichts (seit 1839), Bezirksamtes Vilshofen, Bezirksgerichts Deggendorf, Bisthums Passau. — Das Kloster und die Stadt Osterhofen — ehemals eine villa regia — soll seinen Namen von einer blutigen Niederlage herleiten, welche die Hunnen eben am heil. Ostertage hier erlitten hatten. (Siehe Jahrg. 1844 dieses Kalenders: „Die Hunnenschlacht auf dem Lechfelde im Jahre 955.")

Das vom Herzoge Odilo II. und seiner Gemahlin Hiltetrud für Benedictiner erbaute Kloster ist im Jahre 765 von den Hunnen gänzlich zerstört, hierauf von Herzog Heinrich IV. von Bayern wieder hergestellt und den regulirten Chorherren übergeben worden, welch Letztere im J. 1138 Bischof Otto von Bamberg durch Norbertiner oder Prämonstratenser ersetzte. Im J. 1783 löste sich das Kloster auf und wurde dasselbe von der Kurfürstin Anna Maria für das St. Anna-Damenstift in München erworben. Im J. 1858 ging das Kloster durch Kauf in die Hände der englischen Fräuleins über, welche daselbst ein Institut errichteten. — Im J. 1811 brannte die Stadt größtentheils ab. (Siehe P. Stumpf, Bayern, S. 277.)

In der Mitte des fünften Jahrhunderts war unser Vaterland der Tummelplatz roher Völkerstämme, die von Nordosten her auf dasselbe eindrängten. Nachdem Attila, die Geißel Gottes, im eigenen Blute erstickt und sein Reich in Trümmer gegangen war, waren es vorzüglich die Rugier, Gothen und Heruler, die durch

ihre gegenseitigen Bekämpfungen das gesammte Deutschland zu einem Schlachtfelde machten und unsägliches Elend in dasselbe brachten. Damals waren noch viele römische Familien im Lande, die das Christenthum bekannten, und auch viele Eingeborne des Landes hatten die Lehre des Heils angenommen. Ihr Hab und Gut und selbst ihr Leben war unablässig in der größten Gefahr vor den umherstreifenden wilden Horden.

Diesen armen verlassenen Bekennern des christlichen Namens sendete der barmherzige Gott den heil. Severin als Lehrer und Tröster. Mit der Wundergabe und dem Ansehen eines Propheten erschien dieser Mann Gottes unter den bedrängten Gläubigen, ermahnte sie zum Festhalten am Glauben, zur Geduld und zu Werken der Barmherzigkeit und wendete durch sein Gebet vielfach die Strafruthe Gottes von ihnen ab. Er wanderte die Donaugegenden herauf, kam bis nach Künzing in unserm Niederbayern und bestärkte die armen Einwohner des Landes im Glauben. Nach seinem Hinscheiden (482) zogen die römischen Colonisten des christlichen Namens nach Italien und nahmen selbst den Leichnam des Heiligen mit in ihre ursprüngliche Heimath. Allein die gläubigen Landeseingebornen blieben zurück, und durch diese erhielt sich das Christenthum in den Donaugegenden, bis es durch den heil. Rupert von Salzburg, durch den heil. Emmeram und andere Diener Gottes neuen Aufschwung und neue Belebung gewann.

In das Gebiet der Missionsthätigkeit des heil. Severin gehört unstreitig die Gegend von Vilshofen und Osterhofen, und wir sind eben darum berechtiget, die ersten Anfänge des Christenthumes der dießortigen Bewohner bis in die Zeiten dieses Heiligen zu verlegen. Allein wir haben darüber keine Urkunden. Die Alles verwüstenden Heerzüge der Ungarn in den Jahren 765 und 909 haben auch in dieser Hinsicht völlig aufgeräumt, wie denn überhaupt die Geschichte unsers bayerischen Vaterlandes erst mit dem heil. Emmeram und Korbinian Sicherheit und Licht gewinnt.

In dieser Donaugegend, eine Stunde von Osterhofen entfernt, liegt Hardorf, zum Landgerichte Osterhofen gehörig. Hier ist ein von Menschenhand aufgeworfener Hügel zu sehen, dessen Spitze ein Kirchlein ziert. Die Volkssage führt die Aufthürmung dieses Hügels bis in die Zeiten des heil. Severin zurück und berichtet, dieser Heilige habe auf demselben ein Kreuz aufgepflanzt.

In der Nähe dieses Hügels, zwischen Hardorf und dem Weiler Müllham, wo jetzt die Donau fließt, war ehemals die alte Residenz der Herren von Hals und das Schloß Müllhaim. Schon im Jahre 731 wird in einer Urkunde des Herzogs Odilo Müllheims erwähnt, worin dieser Ort dem Kloster Niederalteich überwiesen und von demselben den Herren von Hals, später Grafen von Hals als Lehen übertragen wird. Diese Herren von Hals, Albert und Alfram, erbauten in den Jahren 1259 — 1262 auf den oben bezeichneten Hügel eine Kirche und schenkten sie nebst der Kirche in Müllham an das Kloster Osterhofen, wie noch aus einer Urkunde zu ersehen ist.

Im Kloster zu Osterhofen waren Mönche aus dem Orden der Prämonstratenser, welchen der heil. Norbert im Jahre 1120 gestiftet und Bischof Otto der Große von Freysing schon im Jahre 1141 nach Bayern verpflanzt hatte, indem er den von Ursperg in Schwaben berufenen Mönchen dieses Ordens das Kloster Neustift bei Freysing übergab. Zur Zeit als das Kirchlein auf dem Severinshügel, jetzt Kreuzberg genannt, dem Kloster Osterhofen übergeben wurde, war der Vorstand desselben Propst Dietpold. Erst im Jahre 1288 erhielten diese Vorstände mit Bewilligung des Bischofes Berthold von Passau den Titel „Aebte". Im Jahre 1262 wurde das neugebaute Kirchlein zur Ehre Gottes und des heil. Kreuzes eingeweiht, und mit 40 Reliquien begabt. Unter denselben sind Partikel vom Kreuze Christi, von seiner Dornenkrone und von dem Gewande der Mutter Gottes.

Dieß Kirchlein, 66 Fuß lang, 24 Fuß breit und 20 Fuß hoch, mit einer Mauerdicke von 4 Fuß, ist noch in seiner ursprünglichen Gestalt erhalten bis auf diesen Tag. In der Uebergangszeit aus dem romanischen Bau in den gothischen Styl erbaut, ist die Kirche höchst einfach, ohne alle spätere Zuthat. Wir haben

hier noch den romanischen Rundbogen an den Fenstern und am Chore. Nur das Thürmchen mit den übrigen Anbauten ist viel spätern Ursprungs. Die romanische Absis ist noch erhalten, die Lissenen, Wandstreifen und die Bogenfriese am Chorbau sind romanisch. Das Material des Baues ist der bei allen alten Bauten Niederbayerns angewendete Bruchstein. Nur der nischenartige Chor ist gewölbt, das Schiff der Kirche hatte ursprünglich ganz gewiß eine getäfelte Decke. Jetzt trägt es eine Rohrdecke mit Frescomalereien.

In dieser Kirche wird ein Bild des gekreuzigten Erlösers seit den frühesten Zeiten als Wallfahrts- und Gnaden-Bild verehrt. Dasselbe stellt den Gekreuzigten in Lebensgröße dar. „Die Füße sind übereinander gelegt, die Arme schnurgerade ausgebreitet, wie zur Umarmung. Die Hände liegen flach auf dem Kreuze, das Haupt ist etwas auf die rechte Seite geneigt, das Lendentuch umgibt den Leib in parallelem, bloß angedeutetem Faltenwurfe. Die Hüfte sind hoch, die Brust ist schmal. Das Antlitz macht einen eigenthümlich beseligenden Eindruck, der auf den ersten Anblick das hohe Alter des Bildes verräth. Das Christusbild ist am Oberkörper hohl und hat eine durch das hohe Alter dunkelgewordene Farbe. Die aus einem Stricke geflochtene Dornenkrone auf dem Haupte ist eine viel spätere Zugabe. Die Statuen unter dem Kreuze sind erst im Jahre 1717 beigefügt worden, ebenso die Abbildungen der Schächer. Dermalen kniet M. Magdalena unter dem Kreuze, dasselbe umschlingend; zur rechten Seite steht Maria, zur linken Johannes. Deßgleichen stammt auch der Altaraufsatz, der Baldachin über dem Kreuze, die Emporkirche sammt den übrigen Figuren in der Kirche aus dem vorigen Jahrhunderte."

Nach den alten Klosteraufschreibungen hatte das Kirchlein früher nur eine Glocke, die unter dem Dache aufgehängt war und gegen das Wetter geläutet wurde. Dieselbe ist noch vorhanden, im Thürmlein aufgehängt, ist in Form eines Bienenkorbes gegossen und trägt gar keine Spur von einer Kante, einem Rande, noch auch von Buchstaben und Ziffern. Ihr Alter kann nicht mit Bestimmtheit angegeben werden. Neben derselben hängt dermalen noch eine Glocke mit der Umschrift: „Peter Antoni Jakobini goß mich in Passau 1751."

Zwei Reihen Lindenbäume umgeben das Kirchlein in höchst freundlicher, malerischer Weise. Dieselben sollen der Volkssage gemäß theils von den Gründern des Kirchleins, theils von den Schweden gepflanzt worden sein. Mehrere derselben bezeugen beim ersten Anblicke ihr sehr hohes Alter.

In der Kirche befindet sich auch ein sehr altes Grabmal ohne Inschrift. Im Jahre 1529 am 20. Juli wurde dasselbe mit Erlaubniß des bischöfl. Administrators geöffnet; allein man fand nur einiges Gebein von dem Leichnam einer Frauensperson. Es war dieß um so auffallender, weil selbst die ältesten Leute jener Zeit sich nicht erinnern konnten, daß Jemand in der Kirche wäre begraben worden.

Diese Kirche ward durch das Vertrauen des Volkes zu einer Wallfahrtskirche für die ganze Umgebung erhöht. Die Bischöfe Konrad von Regensburg und Erich von Freyslugen verliehen demselben schon im Jahre 1298 Ablässe, und auch Bischof Bernard von Passau begnadigte dieselbe in gleicher Weise im Jahre 1304. Die freundliche Lage der Kirche zog die Leute an, der Glaube an den Erlöser, den sie hier im Bilde verehrten und anbeteten, trieb sie in ihren Nöthen und Leiden an diesen Gnadenort, an dem sie ihre Andacht verrichteten und Trost und Stärkung für ihre Seele fanden. Die Mönche von Osterhofen nahmen sich der Wallfahrer an, hörten sie Beicht, hielten den Gottesdienst und verkündeten die Lehre des Heils. Die Grafen von Hals ehrten diese Stiftung ihrer Vorfahren, gingen in Uebung der Andacht mit ihrem guten Beispiele voran; und ihnen folgend, kamen nicht selten Leute vom höchsten Adel und selbst Herzoge in das Kirchlein auf dem Kreuzberge, um vor dem Bilde des Gekreuzigten ihre Andacht zu verrichten. Deßungeachtet wurden diesem Kirchlein nie Besitzungen auf Grund und Boden, noch auch andere Stiftungen in Kapitalien zu Theil. Man sah es als ein Zugehör zum Kloster Osterhofen an, von dem es in jeder Weise besorgt wurde, und ließ es in seiner Armuth. Wie der Heiland in seinem Wandel auf Erden arm blieb, so fristete das ihm geweihte Kirchlein auf dem Kreuzberge sein Dasein nur aus der

Mildthätigkeit frommer Gläubigen und erhielt sich trotz der darüber ergangenen Stürme bis auf die gegenwärtige Stunde. Es sah an sich vorüber gehen die Greuel des Hussitenkrieges, in welchem fanatische Böhmen diese Gegenden plündernd und sengend und mordend durchzogen und Alles verwüsteten. Da war es, wo die Gläubigen der Umgegend ihre Zuflucht zum Gekreuzigten auf dem Kreuzberge nahmen und ihn um Erbarmen und Hülfe anflehten. Es sah an sich vorüberziehen die Stürme der Reformation, die in Niederbayern viel Verheerung anrichteten, und es gewährte in dieser glaubensarmen Zeit Vielen eine Zuflucht, die noch nicht am Glauben Schiffbruch gelitten. Und als die Bewohner der Umgegend vor den Alles verheerenden Schweden im 30jährigen Kriege in die Wälder sich flüchteten und Dörfer und Klöster niedergebrannt wurden, blieb das Kirchlein auf dem Kreuzberge stehen, und nicht unglaubwürdiger Sage zufolge sollen die Schweden selber, als sie im Jahre 1646 noch einmal unter ihrem Feldherrn Wrangel in Niederbayern eingefallen waren, in diesem Kirchlein, das sie hoch in Ehren hielten, Gottesdienst gehalten und junge Linden zu den alten um dasselbe gepflanzt haben.

In dieser trübseligen Zeit war indessen die Kirche auf dem Kreuzberge sehr heruntergekommen. Erst vom Jahre 1680 angefangen wurden die Kirchen Hardorf und Kreuzberg wieder mit eigenen Priestern versehen, die sich dann in ununterbrochener Reihe erhielten, und erst jetzt fing die Wallfahrtskirche wieder an sich zu erholen. Bald aber trat der spanische Erbfolgekrieg ein, während dessen am 8. Januar 1706 die Schlacht in dem nicht sehr entfernten Aidenbach geschlagen und viel Unheil in der Gegend angerichtet wurde. Eine Woche des Segens war in dieser unheilvollen Zeit für Kreuzberg die Feier des 450jährigen Jubiläums im Jahre 1712, zu welchem Papst Clemens XI. einen doppelten Ablaß verlieh. Außerdem aber war während dieser Kriegsdrangsale zum Kirchlein auf dem Kreuzberge, das nach mannigfacher Verwüstung mehr einem Stalle als einem Gotteshause ähnlich sah, fast gar kein Zudrang der Gläubigen, wie die Chronik berichtet. Im Jahre 1701 war auch das Kloster Osterhofen vom Blitze eingeäschert worden.

Im Jahre des Jubiläums (1712) wurde das Christusbild an ein starkes Kreuz aus Eichenholz befestiget und vor einem neuen Altare im Chor der Kirche aufgerichtet, wo es noch zur Stunde steht. Zur selben Zeit wurden auch die Statuen der Mutter Gottes, der Magdalena, des Johannes und der beiden Schächer unter und neben dem Kreuze Christi in der Kirche aufgestellt.

Die ganze vom Abte Ferdinand von Osterhofen vorgenommene Restauration an der Wallfahrtskirche trug viel zur Hebung der Wallfahrt bei. Von dieser Zeit kamen an Wallfahrtstagen oft 5—6 Priester aus der Diöcese Regensburg, um hier die heil. Messe zu lesen und Aushilfe zu leisten. Die vom Jahre 1777 gemachten Aufschreibungen weisen aus dieser Zeit 5000 — 6000 Kommunikanten nach, welche jährlich die Kirche auf dem Kreuzberge besuchten. Ein Priester erklärte nach seiner Rückkehr von Rom, das Bild Christi auf dem Kreuzberge habe eine auffallende Aehnlichkeit mit dem in Rom aufbewahrten Crucifixe, durch welches Christus einst zur heil. Brigitta gesprochen. Als Wohlthäter dieser Kirche werden namentlich verzeichnet: Abt Ferdinand Schiller von Osterhofen, Gräfin Katharina, W. L. Nothhaft, verwittwete Gräfin von Wernberg, der kurfürstl. Pflegamtsverwalter J. Andreas Strauß, J. Wolfgang Hauser, Vicekammerer von Osterhofen, der kaiserl. Hofprediger Zachmann von Wien. Im Jahre 1725 erhielt die Kirche einen Kreuzpartikel mit Authentika von Rom, und im Jahre 1736 einen Kreuzweg.

Im Jahre 1762 wurde das 500jährige Jubiläum des Kirchleins gefeiert unter dem Abte Paulus Wininger von Osterhofen und Bischof Joseph II. (Graf von Thun und Hohenstein) von Passau. Die Feier dauerte vom 1. bis 8. Mai. Papst Clemens XIII. hatte für dieselbe einen Ablaß verliehen, den über 34,000 Kommunikanten zu gewinnen hieher wallfahreten. Im darauffolgenden Jahre wurde das Rondel mit 5 Beichtstühlen und der nördliche Anbau der Kirche erbaut. Zugleich wurde gebaut das Pfarrhaus zu Hardorf, in dem jetzt der Expositus wohnt.

Bis zum Jahre 1783 wurde die Wallfahrt auf dem Kreuzberge und die Pfarrei Hardorf von dem Kloster Osterhofen aus versehen. In diesem Jahre aber ward das Mönchskloster daselbst in ein adeliges Damenstift verwandelt. Der Kurfürst Karl Theodor betrieb auf Zudringen der Kurfürstin-Wittwe Maria Anna Sophia diese Umwandlung in Rom und erhielt dazu auch die Genehmigung kraft einer Bulle. Von nun an mußte der Pfarrvicar von Hardorf auch die Wallfahrtskirche versehen. Der erste derselben war P. Vincenz Winkler, präsentirt am 30. October 1796. Vor ihm hatten zwei andere Patres diese beiden Posten versehen. P. Vincenz versah die Kirche auf dem Kreuzberge bis 1802. In dieser Zeit gab es noch viele Wallfahrer. Von 1807 — 1814 war der letzte Abt des ehemaligen Klosters Fürstenzell, Edmund Bachmaier, Pfarrvicar von Hardorf. Derselbe bewirkte, daß in der Kirche auf dem Kreuzberge das Allerheiligste aufbewahrt werden durfte. Der letzte Klostergeistliche, der Hardorf und Kreuzberg pastorirte, war ein ehemaliger Dominikaner, Dr. Wihrler, der bis zum Jahre 1823 blieb. Von da an wurden in Hardorf Weltgeistliche angestellt und erhielten den Namen Expositus. Ihre Namen sind: Johann Wagner 1823 — 1827, Georg Baumann 1828 — 1836, Balthasar Birnkammerer 1837 — 1845, Max Schauer 1846 — 1851, Joseph Scheibenzuber 1851 — 1859, von 1859 bis dato Joseph Putz, der Verfasser des trefflichen Wallfahrtsbüchleins, das bei Gelegenheit des 600jährigen Jubiläums der Wallfahrtskirche Kreuzberg i. J. 1862 verfaßt wurde, und aus welchem wir diesen kurzen Auszug für den katholischen Kalender entnommen haben.

Dr. M. J., Pr.

V.

Mariahülf bei Passau

in Niederbayern.

An der Grenze unseres Vaterlandes gegen Osten hin liegt die alte Römerstadt Passau, herrlich auf die von der sanft dahingleitenden Donau und dem Inn, dem wilden Sohne des Gebirges gebildete Landzunge hingestreut. Majestätisch ragen daraus verschiedene Gebäude und Kirchen hervor; weit aber überragt Alles der großartige Dom mit seinen zwei Thürmen und seiner gewaltigen Kuppel. Aber nicht allein von Wassern, auf denen es, eine halbe Stunde unterhalb des Zusammenflusses des Innes und der Donau gesehen, daher zu schwimmen scheint, ist Passau umgeben, sondern es ist auch von Bergen umschlossen, so links von dem St. Georgsberge mit der Festung Oberhaus, und rechts von dem Mariahülfberge mit der Wallfahrt Mariahülf. So nun ist Passau gleichsam von zwei Festungen geschützt, in denen es in Zeiten der Bedrängniß Hülfe finden kann.

Doch während Oberhaus ausschließlich ein Werk für den Krieg ist, hat Mariahülf eine ganz andere Bestimmung: „den Bedrängten zu helfen, die Kranken zu heilen und die Betrübten zu trösten."

Mariahülf gehört zwar nicht zu jenen Wallfahrten, die sich durch ein hohes Alterthum auszeichnen und schon durch dieses ehrwürdig erscheinen, denn seine Geschichte beginnt erst im 17ten Jahrhunderte, aber deßwegen ist es doch keineswegs unbedeutender als andere viel ältere Wallfahrten.

Die Geschichte von Mariahülf bei Passau verhält sich also:

Leopold, Erzherzog von Oesterreich und Fürstbischof von Passau, Bruder Kaisers Ferdinand II., reiste um das Jahr 1617 nach Dresden zu dem Kurfürsten. Als ihn dieser in die Gemäldesammlung führte, erblickte er in derselben ein Muttergottesbild von dem Maler Lukas Kranach, das ihn so sehr entzückte, daß er sich daran gar nicht satt sehen konnte. Als ihm der Kurfürst erlaubte, sich ein Geschenk auszusuchen, verlangte er für sich nichts als jenes Muttergottesbild, das er in der Folge auf allen seinen Reisen bei sich führte, und das nach seinem Tode zu Innsbruck in der Pfarrkirche zum heil. Jakob den Gläubigen zur Verehrung ausgestellt wurde.

Um diese Zeit lebte zu Passau ein gewisser Freiherr von Schwendi (geboren 13. December 1574 zu Schwendi in Württemberg), Domdechant und Bisthumsverweser von Passau, der zu dem Bilde ein überaus großes Vertrauen gewann und sich davon, da er das Original nicht bekommen konnte, von dem passauischen Maler Pius eine getreue Copie anfertigen ließ. Dieses Bild stellte er in seinem Zimmer auf und lag oft stundenlang vor demselben auf den Knien.

Eines Tages nun ging Schwendi in seinem Garten (gegenwärtig dem Herrn Kaufmann Jos. Pummerer gehörig) außerhalb der Innstadt spazieren. Da sah er auf dem jetzigen Mariahülfberge, damals Schulerberg genannt, zahlreiche kleine Lichter in Prozession geordnet. Als er diese Erscheinung öfters wahrnahm und sie außerdem auch noch von anderen Personen gesehen wurde, so berieth er sich darüber mit seinem Gewissensrathe und es wurde beschlossen, auf dem Platze, wo diese Erscheinung sich zeigte, eine Kapelle zu erbauen und in derselben das von Schwendi so hochgeschätzte Bild aufzustellen.

Die Kapelle wurde nun im Jahre 1622 gebaut; aber kaum war sie vollendet, als sich auch bald der Ruf von diesem lieblichen Bilde weithin verbreitete und zahlreiche Verehrer und Hülfebedürftige herbeizog. Alsbald wurde die Kapelle zu klein und man mußte an eine Erweiterung derselben denken.

Daher wurde schon nach 2 Jahren 1624 der Grundstein zu einer Kirche gelegt, die 1627 zur Vollendung kam. Ebenso wurden 1628 die anderen Gebäude, als Wohnhaus, Dechantstock, in dem sich Schwendi gewöhnlich aufhielt, Meßnerhaus und die Umfangsmauern vollendet, so wie die gedeckte Stiege mit ihren 264 Stufen. Ferner wurde um dieselbe Zeit auch die Wasserleitung zu dem Frauenbrunnen im Hofe gelegt und 1636 der St. Annenbrunnen am Seitenwege, der von der Kirche zur Fahrstraße führt, gegraben und 1638 das Rondel darübergebaut. Die Besorgung der geistlichen Verrichtungen in Mariahülf wurde den Bätern Kapuzinern, welche weiter unten am Berge ein i. J. 1610 erbautes Kloster hatten, übertragen bis zur Aufhebung der Klöster.

So nun sah Schwendi seine Stiftung die herrlichsten Knospen treiben und Früchte tragen; aber nicht lange mehr sollte ihm diese Freude gegönnt sein, denn am 29. Juli 1634 rief ihn der Herr zu sich in die ewigen Wohnungen des Himmels. Sein Leichnam wurde in der Kapuzinerkirche beigesetzt.

Schwendi war jetzt todt, aber sein Werk war noch keineswegs der Auflösung übergeben, sondern es blühte erst jetzt recht. Denn immer mehr nahmen die Züge der Wallfahrer zu und steigerte sich die Zahl der Hülfesuchenden. Einen deutlichen Beweis hievon gibt uns die Mariahülf-Bruderschaft, die schon im Jahre 1627 gegründet und vom Papste Urban VIII. bestätigt wurde. In diese Bruderschaft aber ließen sich nicht bloß gemeine Leute aufnehmen, sondern Personen vom höchsten Stande. So Kaiser Ferdinand II. und seine Gemahlin, ebenso ihr Sohn Ferdinand III. und seine Gemahlin, mehrere Glieder des Hauses Toscana und des erzherzoglichen Hauses Habsburg, ferner mehrere Kirchenfürsten der damaligen Zeit und die Bischöfe von Passau bis auf die Gegenwart.

Daß man aber zur Gottesmutter kein falsches Vertrauen hegte, beweisen zahlreiche Thatsachen. Um nicht zu reden von den Gebetserhörungen, die den Gläu-

bigen während des dreißigjährigen Krieges zu Theil wurden, von dem Schutze, den die Stadt Passau erfuhr dadurch, daß sie von den Schweden verschont blieb, die schon bis Vilshofen vorgedrungen, und durch die auffallende Hülfe in dem Pestjahre 1634, sowie in vielen anderen Nöthen; so will ich nur die Befreiung von der großen Türkengefahr im Jahre 1683 erwähnen. In diesem Jahre nämlich waren die Türken in Oesterreich eingefallen und belagerten Wien. Der Kaiser war mit seinem Hofe zuerst nach Linz und dann nach Passau geflüchtet. Hier wurde eine vierzehntägige Bußzeit angeordnet, während welcher Kaiser Leopold I., sowie die ganze Bevölkerung der Stadt bis späten Abend fastete. Die Kirche von Mariahülf war stets gedrängt voll von Betenden. Gott aber erhörte das Flehen seiner Kinder und die Türken wurden vor Wien von dem Polenkönige Johann Sobiesky in Verbindung mit anderen Feldherren total geschlagen. So hat Maria geholfen. An diesen Sieg erinnern mehrere in Mariahülf aufgehängte erbeutete türkische Waffen und Auszeichnungen. Darunter ein mit Leder überzogener runder Schild, ein Köcher mit Pfeilen, ein Bogen, ein Turban, ein Roßschweif u. A., was noch vorhanden ist. Aus dieser Zeit stammen auch mehrere Votivtafeln, von Soldaten geopfert, welche in diesem Türkenkriege die Hülfe Marias auf eine auffallende Weise erfahren haben.

Aber früher hatte die Stadt Passau selbst nebst Mariahülf ein großes Unglück getroffen. Am 26. Juli 1662 war nämlich im St. Johannisspitale Feuer ausgebrochen und es wurde die ganze Stadt mit Ausnahme eines Theiles des Neumarktes in einen Trümmerhaufen verwandelt. Durch die umherfliegenden Dachschindel wurde auch die Innbrücke in Brand gesteckt und durch diese die ganze Innstadt, so daß das Feuer zuletzt auch Mariahülf erfaßte, und von dem Ganzen nichts mehr übrig blieb als die kahlen Wände. Das Allerheiligste sowie das Gnadenbild wurden durch die Kapuziner gerettet, welche Beides gegen Schärding zu in einen Wald trugen. Bei diesem furchtbaren Brande gingen bei 200 Menschenleben zu Grunde. Mariahülf wurde bald wieder hergestellt und war nach wie vor der Hafen, dem alle vom Sturme des Weltmeeres lange gepeitschten Schiffe zusteuerten.

Wie schon erzählt, war Kaiser Leopold I. 1683 nach Passau gekommen. Allein dieser Kaiser hatte die Muttergottes nicht bloß in der Zeit der Bedrängniß heimgesucht, er besuchte sie auch in seinen glücklicheren Tagen. Das erste Mal kam er 1667 und opferte zum Danke für erhaltene Gnaden 2 silberne Ampeln. Das zweite Mal kam er nach Passau, als er seine dritte Vermählung feierte mit Eleonore von Pfalz-Neuburg. Diese Vermählung ging mit einem Prachtaufwande vor sich, wie ihn Passau weder vor noch nachher je einmal gesehen hat. Bei dieser zweiten Anwesenheit besuchte Leopold Mariahülf fünfmal und brachte eine große, silberne, siebenarmige Ampel zum Geschenke.

Wie aus dem Erzählten hervorgeht, war Mariahülf mit der Zeit reich geworden; denn es wurden viele kostbare Opfergaben gebracht. Es gibt hievon einen deutlichen Beweis die Pracht, mit der man 1729 den Altar herrichten ließ. In diesem Jahre nämlich wurden Altar und Tabernakel aus Silber angefertigt in einem Werthe von 15,000 Gulden. Als die Zeit der französischen Revolution kam und man sich vor dem Heranstürmen der Franzosen fürchtete, da wurde der Schatz von Mariahülf nebst dem Domschatze auf Schiffe gepackt und auf der Donau abwärts gebracht, kam aber, nachdem die Gefahr vorüber war, wieder zurück.

Im Jahre 1801 kam der französische General Moreau nach Passau und legte der Stadt eine Kriegs-Contribution von 400,000 fl. auf, die binnen 30 Tagen entrichtet werden mußte; da wurde diese Summe, um die Stadt vor einem größeren Unglücke zu bewahren, zum Theil aus dem Kirchensilber, das entbehrt werden konnte, entrichtet. Jetzt kam auch noch die Säcularisation dazu im Jahre 1803 und es wurde nun Alles fortgeschafft, was noch übrig war, so daß von dem ganzen Reichthume nichts mehr übrig ist als die große siebenarmige Ampel von Kaiser Leopold I., die auf Oesterreichs Reclamation wieder zurückgegeben wurde.

Aber noch ein größeres Unglück drohte Mariahülf; es war sein Bestehen gefährdet. Napoleon I. nämlich wollte, als er 1809 nach Passau kam, diese Stadt verschanzen, und da Mariahülf seinen Befestigungsplänen sehr hinderlich war, so wollte er es abtragen lassen. Bereits hatte man mit der Demolirung des Meßnerhauses begonnen, als der Plan wieder geändert wurde und Mariahülf war durch eine höhere Vorsicht gerettet.

So nun überstand Mariahülf diese kriegerischen und unruhigen Zeiten, wenn sie ihm auch sehr schädlich waren; denn lange erholte es sich nicht mehr von den Leiden, die es in jenen Zeiten zu bestehen gehabt hatte. Erst unter dem seligen Bischofe Riccabona, der eigene Wallfahrtspriester aufstellte, fing die Wallfahrt an, sich allmälig wieder zu heben. Noch mehr aber unter dem gegenwärtigen, für alles Edle begeisterten Bischofe Heinrich, welcher sowohl die Zahl der Wallfahrtspriester bedeutend vermehrte, als auch zahlreiche bauliche Veränderungen vornehmen ließ. Er ließ nämlich das Innere der Kirche wieder schön herstellen und einen neuen Altar herrichten, der aus Messingplatten und am Feuer vergoldet sich in dem himmelblauen Hintergrunde für den Eintretenden recht schön und zur Andacht stimmend ausnimmt. Bischof Heinrich ließ auch aus dem Hofraume die Verkaufsläden entfernen und ließ dafür die 15 Geheimnisse des Rosenkranzes in schönen Reliefbildern von dem Passauer Bildhauer Ernst aufstellen 1846. Ebenso ließ er in den letzten Jahren die Mariahülfstiege renoviren und dieselbe mit dem heiligen Kreuzwege zieren.

So nun hat Mariahülf die Stürme der Zeit überstanden und steht noch fest auf seinem Berge als Leuchte für alle Verirrten. Gegenwärtig ist es wieder eine bedeutende Wallfahrt.

So bleibe stehen, du Kirchlein auf dem Berge; sei unsere Leuchte in den finsteren Stürmen der Zeit; sei unser Sicherheitshafen auf der Fahrt durch dieses Weltmeer der Leiden; beschütze unser Vaterland vor Unglück und erhalte uns den Frieden!

S. H.

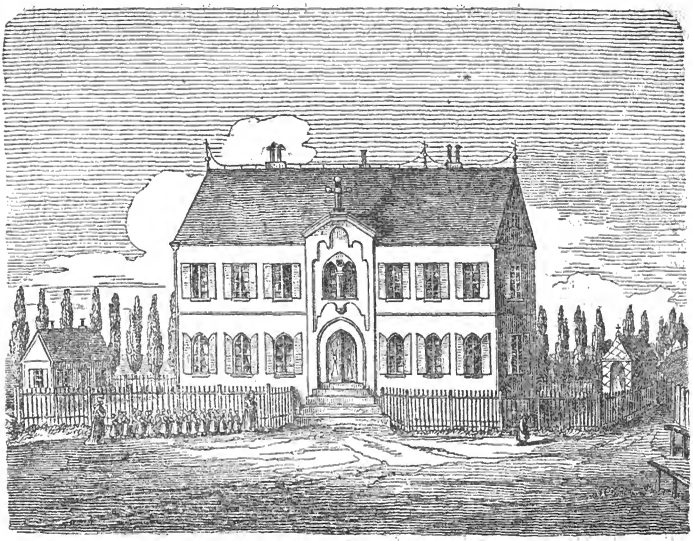

VI.

Das Filial-Institut der englischen Fräulein zu Rotthalmünster *) in Niederbayern.

Es ist doch etwas höchst Wunderbares um die Vorsehung Gottes! Umstände und Zeitpunkte, die ihrem liebreichen Walten eher entgegenzustreben als entgegenzukommen scheinen, verwendet und gebraucht sie oft, um Werke in's Leben zu rufen und zu vollenden, an deren Zustandekommen der armselig klügelnde Menschenverstand bisweilen hartnäckig zweifelt. —

So eine wahre Schöpfung der Vorsehung dürfte auch das neue Filial-Institut der englischen Fräulein im freundlichen und gewerbsamen Markte Rotthalmünster sein, dessen Entstehungsgeschichte ich hier zunächst für spätere Nachkommen in aller Kürze und der Wahrheit gemäß niederlegen möchte, mir wohl bewußt, „daß bei dieser Arbeit Scylla und Charybdis neben mir gähnen."

Wie der Passauer Schematismus vom Jahre 1867 Seite 241 bedeutsam bemerkt, wurde die Gründung dieses Filial-Institutes für englische Fräulein speciell veranlaßt durch Hrn. Lehrer Fr. Xav. Wild in Rotthalmünster.

Man wäre jedoch im Irrthum, wenn man diese „specielle Veranlassung" so auffassen würde, als hätte der bemeldete Herr Lehrer etwa ein namhaftes Kapital

*) Die ziemlich gute Abbildung des besagten Institutes fertigte mir Hr. Buchbinder Xaver Winter von Rotthalmünster an, wofür ihm hier öffentlich und vielleicht am angenehmsten gedankt ist.

zur Gründung eines solchen Institutes hochherzig legirt. Nach wiederholten öffentlichen Aeußerungen zu schließen, hegte besagter Herr auch keine besonderen Sympathien für derlei klösterliche Institute, — und dennoch trug er zur Errichtung dieser Anstalt indirekt nicht wenig bei.

Der einfache Hergang der Sache war dieser. Schon seit geraumer Zeit arbeitete Herr Lehrer Wild, ein tüchtiger Schulmann, aber auch nicht der unthätigste Beförderer der neuesten Lehrerbewegung mit der ihm eigenen Energie und zähen Ausdauer für umfassende Erweiterung des alten Schulhauses oder für Erbauung eines neuen Schulhauses zu Rotthalmünster, um dann auch seine Dienstwohnung darin aufschlagen zu können. Aber seine wohlberechneten, kühnen Anläufe blieben einige Male erfolglos. Da kam seinem endlich Hoffnung gewinnenden Streben auch noch die Regierungsbestimmung von 1865 zu Statten, daß künftighin an jedem Orte zwei definitive Lehrer angestellt werden sollten, wo beständig 200 Werktagsschüler Unterricht genießen. Weil in Rotthalmünster dieß der Fall ist, so konnte man das Bauen zu Schulzwecken nicht mehr länger verschieben.

Anstatt nun am Marktsschulhause noch lange herumzuflicken und eine Wohnung für einen zweiten definitiven Lehrer zu beschaffen, einigte man sich, da man die nachbarlichen Klosterschulen sich bewähren sah und auch für die bereits europakundigen Vortheile der Trennung beider Geschlechter in den Schulen kein verschlossenes Ohr hatte, für Errichtung eines klösterlichen Institutes zur Unterbringung der Mädchenschule.

Nachdem man nun einen nur 24 Decimalen betragenden Bauplatz *) um 2400 fl. — auf jetzt vielleicht bereutes Drängen von wohlmeinender, aber zu ungestümer Seite — angekauft hatte, wurde die Bauführung zwei Bürgern auf Accord übergeben, und damit auch alsbald frisch und ergiebig begonnen.

Nach Vollendung des sich überaus stattlich präsentirenden Kreuzbaues, — der sammt seiner soliden Einrichtung eine Summe von 19,000 fl. erforderte, — wurde derselbe am 9. October 1866 im Beisein des Hrn. Bezirksamtmannes Mösmang von Griesbach als königlichen, und des Hrn. Distrikts-Inspektors J. Oettl, als bischöflichen Commissärs, und anderer distinguirter Persönlichkeiten feierlich eröffnet und der Unterricht darin englischen Fräulein aus dem Mutterhause zu Altötting, — dessen berühmtes Pensionat selbst aus England, Italien und Frankreich Schülerinen anzieht, was freilich der so oft feige und unconsequente Liberalismus nicht zu würdigen versteht, — in Gegenwart ihrer hochverdienten Frau Oberin Nepomucena Meister übergeben. Anfänglich bezogen nur 2 Lehrerinen und eine Laienschwester das geräumige Haus. Da jedoch später auch der Unterricht in den weiblichen Arbeiten von den Nonnen übernommen wurde, folgte noch eine Lehrerin aus Altötting nach.

Das Haus enthält große, lichte, freundliche Schul- und Wohnzimmer und im ersten Stockwerke, im vorspringenden Querbau, eine kleine Hauskapelle, worin am 8. Mai 1867 zum ersten Male Messe gelesen wurde, was jetzt monatlich einmal geschieht. Die stille, reinliche und ansprechende Kapelle, wo der Herr der Heerschaaren in einem einfachen Tabernakel über dem schlichten Altare sakramentalisch thront, bietet das Bild bethlehemitischer Armuth.

Der ganze Bau aber wird immer ein ehrenreiches Denkmal von dem Opfersinn und der Strebsamkeit der Bewohner Rotthalmünsters und der Umgegend nach gediegener religiöser Erziehung und gründlicher intellectueller Ausbildung ihrer

*) Dieser Bauplatz hat zwar die Vorzüge, daß er nahe bei der Kirche und vielleicht an einem der ruhigsten Theile des Marktes liegt. Derselbe ist jedoch, da er hart am Köstlabache liegt, und der Sage nach einstens Seegrund war, feucht und sumpfig und im Frühjahre und Herbste Ueberschwemmungen mehr oder minder ausgesetzt. Seine Ungeeignetheit zu besagtem Zwecke dürften die in so kurzer Zeit bereits nothwendig gewordenen Reparaturen trotz baulicher Vorsicht und mancher versuchter kostspieliger Vorbeugungen hinlänglich constatiren.

Kinder bleiben! Glück auf! Aber solche einzelne tröstliche und verdienstreiche Schöpfungen stimmen mich immer wieder elegisch, und gemahnen mich an das gemeinsame sociale Weh und politische Elend, an die hereinbrechende fortschrittliche Barbarei. Und diese Erwägung ruft in mir immer wieder folgende Gedanken hervor:

Das Eine Nothwendige für Deutschland.

(Geschrieben im Herbste 1866.)

Nur Eines ist von Nöthen, deutsche Brüder,
Die Lieb' zum **großen**, deutschen Vaterland,
Die Bruderliebe und die Liebe wieder,
Wie sie der Väter Herzen einst verband.

Nur Eines ist von Nöthen auf und nieder,
Daß wir zusammen Eins und einig sind,
Daß wir zusammen stehen fest und bieder,
Wenn „deutscher Treue" Prüfungstag beginnt.

Was frommt sonst Festesprunk und deutsche Lieder,
Was stürmisch Hochgebrüll auf deutsches Wohl,
Wenn Selbstsucht nur und stiller Brudergroll

Den Keim des Friedens stets-zerstöret wieder?
D'rum deutsch gen deutsch nur Freund und liebevoll,
Und keine Zwietracht, denn wir sind ja Brüder! —

B. O.

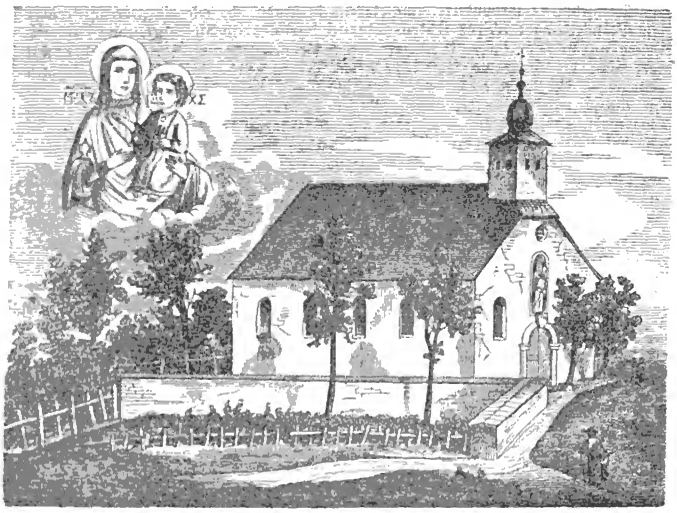

VII.

Das Wallfahrtskirchlein
zur
weinenden Muttergottes von Pötsch in Kindsbach
in der Pfarrei Landstuhl (Pfalz).

Das Dorf Kindsbach (früher Kingsbach, Königsbach) mit ungefähr 600 Seelen, sämmtlich katholisch, liegt ¾ Stunden östlich von dem Pfarrorte Landstuhl an der sogenannten Kaiserstraße, welche von Napoleon I. von Paris nach Mainz gebaut wurde. Seinen Namen verdankt Kindsbach einem gleichnamigen Bächlein, das aus dem unmittelbar hinter dem Dorfe liegenden Gebirge entspringt und kaum so stark ist, seinen Lauf in dem nahen Moorbache zu vollenden. Kindsbach gehörte früher zum Großgerichte der Sickingen'schen Herrschaft zu Landstuhl, und theilte in politischer wie in religiöser Beziehung gleiches Loos mit Landstuhl, dem Hauptsitze der Grafen von Sickingen.*) Der berüchtigte Ritter und Hauptmann Kaisers Karl V., Franz von Sickingen, dessen Gebeine in der Pfarrkirche zu Landstuhl ruhen, führte mit Hülfe der Reformatoren, Bazer und Schwekel, 1520 die lutherische Lehre in seinen Herrschaften Ebernburg und Landstuhl ein. Das Reformationswerk erhielt sich bis zum dreißigjährigen Krieg, in dessen Verlauf die Freiherren von Sickingen die katholische Religion in ihren Herrschaften einzuführen suchten, was ihnen im Landstuhler Gebiete vollständig gelang. So wurde Kindsbach dem Glauben der Väter wieder zurückgegeben.

*) Ueber Landstuhl, so Gott will, im nächsten Jahre etwas Näheres.

Drei Grafen von Sickingen, Brüder, erbauten, wahrscheinlich in der Mitte des siebenzehnten Jahrhunderts, eine Kapelle in Kindsbach, wie die Ueberschrift über dem Portale besagt: „Tres fratres uterini barones de Sickingen me ita aedificarerunt.“ Im Jahre 1803 wurde an die ursprüngliche Kapelle, welche jetzt das Chor des Kirchleins bildet, das Langhaus gebaut. Die Länge des Ganzen beträgt 20, die Breite 8, die Höhe bis zum Dache an der Seite 4½ Meter. Dieser Anbau wurde von der lieben Mutter Gottes, die dieses Kirchlein zu einem Gnadenorte erwählt hatte, wunderbar begünstigt, indem er in einer Zeit angefangen und vollendet wurde, in der fast überall, wo die Heereszüge hinkamen, die Gotteshäuser zerstört oder doch geplündert wurden. Hunderttausende von Soldaten zogen auf der Kaiserstraße an dem Kindsbacher Heiligthume vorüber, ohne daß Einer es zu beschädigen gewagt hätte. Die liebe Muttergottes hatte schon 100 Jahre vor Vollendung des Kirchleins für ein Gnadenbild gesorgt, vor welchem sie besonders verehrt und angerufen werden wollte. Und zwar wollte sie als die weinende Muttergottes von Pötsch in Ungarn verehrt werden.

Vor Alters befand sich nämlich in der griechisch-unirten Kirche des Dorfes Pötsch in der ungarischen Gespannschaft Szaboles ein Marienbild, das in griechischem Typus auf eine hölzerne Tafel mit schlechten Farben gemalt und wenig geachtet war. Während der heil. Messe am 3. November 1696 sah ein Bauersmann, Michael Cöry mit Namen, häufige Thränen aus den Augen der Muttergottes fließen, und alle in der Kirche Anwesenden, von ihm darauf aufmerksam gemacht, sahen dieses wunderbare Ereigniß. Fast 14 Tage lang hat gedachtes Bild ohne Unterlaß häufige Thränen vergossen, und mit einigen Unterbrechungen dauerte dieses Weinen bis zum Feste Mariä Empfängniß des folgenden Monates fort. Um alle Täuschung auszuschließen, wurde die Beschaffenheit dieser Thränen genau untersucht, und man fand, daß sie gleich anderen Menschenzähren in dem Gesichte des Bildnisses sich weiß, hell und durchsichtig gezeigt haben. Der Ruf dieser wunderbaren Begebenheit verbreitete sich bald in der ganzen Umgegend, so daß nicht nur Viele herbeieilten, um dieses Wunder zu sehen, sondern auch Viele die herabfließenden Thränen in seidene oder andere Tücher auffingen und als einen kostbaren Schatz aufbewahrten. Zeuge dieser Thränen war auch Graf Johann Andreas Corbelli, kaiserlicher General, der mit einem großen Gefolge von Offizieren und Beamten das Bild besuchte, und mit eigener Hand die herabtriefenden Thränen des Bildes wegwischte. Er ließ das Bild von seiner Stelle wegnehmen, und in Gegenwart aller Anwesenden, worunter auch Nichtkatholiken waren, auf das Genaueste untersuchen, ob nicht ein Betrug dahinter stecke. Aber man konnte nicht den geringsten Grund zu einem Zweifel finden. (S. das Nähere in G. Ott's Marianum II. B. 11. Juli.)

Im darauffolgenden Jahre 1697 wurde dieses wunderbare Bild nach Wien gebracht, von der Kaiserin mit Edelstein herrlich verziert und in der Metropolitankirche St. Stephan zur Verehrung ausgesetzt, wo es sich jetzt noch auf einem Altare neben der Schatzkammer befindet, und vom Volke eifrig besucht und hoch in Ehren gehalten wird. In früheren Jahren wurde an Sonn- und Feiertagen vor dem Bilde ein Amt mit Musikbegleitung gehalten, und Anfangs November ein besonderes Fest, das Thränenfest Mariens, gefeiert.

Das Gnadenbild in der Kirche zu Kindsbach nun ist eine getreue Abbildung dieses wunderbaren Bildes der weinenden Muttergottes. Unter den Begleitern des oben erwähnten Generals Corbelli, welche Zeugen der Thränen des Bildes waren, befand sich auch der Oberlieutenant D. P. H. Biot. Dieser kam, wahrscheinlich während des spanischen Erbfolgekrieges zu Anfang des vorigen Jahrhunderts, in die hiesige Gegend, und schenkte eine mitgebrachte Abbildung der heil. Muttergottes von Pötsch der Kapelle zu Kindsbach. Nähere Umstände sind nicht bekannt.

Das Kindsbacher Bild ist auf Leinwand gemalt, mit einer Goldrahme und Glas umgeben. Unter dem Bilde stehen die Worte: „Vera effigies s. V. M. in Pötsch, quae 3. Novemb. 1696 incipit duobus oculis flere teste regimine Ca(e) s. Erbeville cujus D. P. H. Biot pro tempore indignus erat vice capitaneus.“ Im Kindsbacher Kirchenbuche vom Jahre 1797 sind diese

Worte folgendermaßen übersetzt: „Wahre Abbildung des heil. Muttergottes-Bildes zu Pötsch in Ungarn, welches den 3. November 1696 angefangen hat, aus beiden Augen Thränen zu vergießen. Zeuge davon war das K. K. Regiment Erbeville, worunter als Oberlieutenant stund D. P. H. Biot und Zeugniß gegeben hat."

Das Bild zu Kindsbach genießt die größte Verehrung der ganzen Umgegend. Die Gläubigen sind der durch Thatsachen unterstützten Meinung, daß die Kranken, welche an 3 aufeinanderfolgenden Freitagen dieses Bild besuchen und andächtig vor demselben beten, die Gesundheit wieder erlangen. Die ältesten Bewohner Kindsbachs erzählen von der wunderbaren plötzlichen Heilung eines blinden Kindes und anderer Heilungen vor diesem Bilde. Die Gläubigen der Umgegend besuchen eifrigst die Kindsbacher Feste, nämlich das Haupt- und zugleich Titular-Fest Mariä Heimsuchung, und die Feste Mariä-Geburt und des heil. Joseph. Der Zudrang zu den hh. Sacramenten an diesen Tagen ist so groß, daß immer noch mehrere auswärtige Geistliche im Beichtstuhle Aushülfe leisten müssen. Der Papst Pius VII. verlieh im Jahre 1802 allen Gläubigen, die an Mariä Heimsuchung und zwei anderen durch den Ordinarius zu bestimmenden Tagen die Kirche in Kindsbach besuchen, hier die hh. Sacramente empfangen und nach der Meinung des hl. Vaters beten, einen vollkommenen Ablaß. Der Bischof Joseph Ludwig Colmar von Mainz, dessen Sprengel damals Kindsbach, das zum Wormser Bisthume gehörte, einverleibt war, bezeichnete die Feste Mariä Opferung und des heil. Joseph als die beiden Tage, an denen die Gläubigen vollkommenen Ablaß gewinnen könnten, und später statt Mariä Opferung das Fest Mariä Geburt.

Die Bewohner Kindsbachs hängen mit großer Liebe an ihrem Kirchlein und dessen Gnadenbilde und haben schon die größten Opfer zur würdigen Ausstattung der Kirche gebracht.

In der Kirche wird wöchentlich dreimal das heil. Opfer dargebracht, nämlich Dienstags, Donnerstags und Sonntags; den Gottesdienst besorgt die Pfarrgeistlichkeit von Landstuhl, welche kaum im Stande ist, die heil. Messen zu besorgen, die in die Kindsbacher Kirche von Nah und Fern versprochen werden.

Mögen diese Zeilen dazu beitragen, daß das Kindsbacher Gnadenbild auch in weiteren Kreisen bekannt werde, und daß die frommen Leser durch innige Verehrung und standhafte Nachahmung der Tugenden der lieben Mutter Gottes die Thränen der weinenden Mutter für immer trocknen helfen.

Otto Bach,
Pfarrer in Landstuhl.

VIII.

Maria - Ort

in der Pfarrei Eulsbrunn (Eilsbrunn), Decanats Laber, Bisthums Regensburg, k. Bezirksamts Stadtamhof im Kreise Oberpfalz u. v. Regensburg.

Siehe Jahrgang dieses Kalenders 1851, Artikel II.: Weltenburg, Benedictinerkloster in Niederbayern, Seite 61–68 mit 3 Abbildungen; — desgleichen Jahrg. 1861, Artikel V.: Pielenhofen, Kloster und höheres Erziehungs-Institut der Salesianerinen mit Abbildung, Seite 84 Note: „Naab oder Nab", Seite 86 Note: „Laber", Seite 87 Note: „Etterzhausen". — Ferner Jahrgang 1866 Artikel I. Seite 41–50: „die Befreiungshalle in Kelheim" mit 2 Abbildungen, und Art. VI. S. 86–96: „Prüfening", ehem. Benedictinerkloster, mit Abbildung.

Wer die herrliche Wasserfahrt auf der Donau vom Kloster Weltenburg bis Regensburg unternimmt, wird außer den theils wildromantischen,

theils lieblichen Naturschönheiten, welche diese Tour bietet, bei genauer Beobachtung des Laufes, den der Donaustrom freiwillig oder unfreiwillig sich gewählt, eine eigenthümliche Naturerscheinung bewundern. Er wird finden, daß jene Felspartien die steilsten, gegen welche die Stromschnelle mit aller Gewalt anprallen mußte, um vom Felskolosse abgewiesen eine andere Richtung zu nehmen, daß aber jedesmal das entgegengesetzte Ufer ein flaches sei. Nach dem engen Durchbruche der Jurafelsen zwischen Weltenburg und Kelheim gab den ersten Wendepunkt der Michelsberg, auf dem jetzt die Befreiungshalle steht, ihm gegenüber breitet sich das Flachland aus. Bis eine Stunde vor Regensburg wird man noch sieben solcher Thalkrümmungen bald rechts bald links treffen und immer dieselbe Erscheinung beobachten. Die ehemaligen Diluvialfluthen gaben den Thalwänden ihr Gepräge, ihre sonderbare Bildung, und lagerten das mitgeführte Gerölle immer auf der Seite ab, an welcher die Gewässer ruhiger floßen. Die letzte Abprallung auf unserer Strecke geschah an der Einmündung der Raab in die Donau. Ihr gegenüber breitet sich die Ebene von Regensburg aus, welche bald in die niederbayerische so fruchtbare Ebene sich erweitert. Jener merkwürdige Wendepunkt des Donaustromes bei dem Einflusse der bläulichen Raab in die heller gefärbte blaßgrüne Donau bildet eine Art Erdzunge und Vorgebirg, oben mit Wald bewachsen und auf der Felsenstirne einen Tempel tragend, während am Fuße dieses Berges im traulich grünen Winkel zwischen ihm und der Raab ein freundliches Kirchlein zum Besuche einladet. Es ist die berühmte Wallfahrtskirche

Maria-Ort.

Der Ursprung einer Kirche und der Verehrung des Gnadenbildes zu Maria-Ort verliert sich in die Sagenzeit. Der Karthäuser Jeremias Grünewald berichtet in seinen handschriftlichen Jahrbüchern, welche in der Bibliothek der P. P. Jesuiten zu München aufbewahrt wurden, hierüber Folgendes:

Kaiser Leo der Isaurier, berüchtigt als Urheber der Bilderstürmerei, verbot die Verehrung von Heiligenbildern in seinem ganzen Reiche, und ließ unter Anderem im Jahre 730, im 14ten seiner Regierung, auch das in Rede stehende Bildniß unserer lieben Frau zu Konstantinopel in das Meer werfen. Es schwamm aber auf einer Wachholderstaude der Donau zu, hier flußaufwärts bis an den Ort, wo sich die Raab in die Donau ergießt.*) Als die Bewohner des Dorfes Ort**) dieses Wunder sahen, entschloßen sie sich, dem Bilde zu Ehren ein Kirchlein zu bauen und zwar an ihrem Dorfe. Allein nächtlicher Weile wurden Steine und Balkenwerk wieder über die Raab an das jenseitige Ufer getragen an die Stelle, an welcher heut zu Tage die Kirche steht; somit war den frommen Bauleuten der Wille Gottes kund gethan. Ein sinniges Freskogemälde und ein in Oel gemaltes Bild in der Kirche Maria-Ort stellen uns diese beiden Sagen vor. Eine außen neben dem Thurme der Kirche an einem Erker angebrachte Wachholderstaude unterstützt als Wahrzeichen die erste Sage. Noch heutigen Tages grünt sie fort, obschon im Jahre 1654 dieselbe von den Mitgliedern der spanischen Gesandtschaft, welche dem Reichstage zu Regensburg beigewohnt und sich ein theueres Andenken mit in die Heimath nehmen wollten, ganz zerschnitten worden, ja selbst der Stamm

*) Aehnliches erzählt die Sage von dem Gnadenbilde der Muttergottes zu Bogenberg. (Siehe Jahrg. 1847 dieses Kalenders Artikel II.: Bogenberg, Pfarr- und Wallfahrtskirche in Niederbayern, Seite 67–82 mit 3 Abbildungen.)

**) Das Dorf Ort mit einer Mühle, 19 Häusern und 121 Seelen, liegt auf dem linken Raabufer, Maria-Ort gegenüber. Der Name Ort kommt vom lateinischen ore = Mündung. So heißt auch das östliche Ende der Halbinsel Passau bei Einmündung des Inn in die Donau „Ort". Sonst nennt man solche Ortschaften nach deutschem Ausdrucke „Gemünd", z. B. Lechsgemünd, Georgensgemünden, Isargemünd, Klein-Gemünden u. s. w.

darauf gegangen wäre, wenn nicht Kaiser Ferdinand III., welcher hier seine Andacht verrichtete und der heiligen Gottesmutter eine silberne Ampel verehrte, solcher Verwüstung Einhalt gethan hätte.

Was nun das Gnadenbild anbelangt, welches auf dem Hochaltare der Kirche thront, ist es allerdings orientalischen Ursprunges. Es ist von einer harten Steinart, welche hier zu Land nicht zu finden, mehrere Centner schwer, so daß es vier starke Männer kaum bewegen können, über fünf Fuß hoch und am Rücken mit einem starken eisernen Oehre versehen, mit welchem es vor Zeiten — wie auch jetzt noch — an einem eisernen Haken in einer Hauptkirche mußte aufgerichtet gewesen sein. Unsere liebe Frau trägt auf dem rechten Arme das Jesukind, welches mit seinen Händchen ein braunes Wiesel umfängt, und hält mit der linken Hand einen morgenländischen Blumenkelch, der Aehnlichkeit hat mit einer Lotusblume, deren Blüthe noch nicht ganz entfaltet ist. Die Lotuspflanze mit ihren weißen Blüthen, noch jetzt neben der himmelblauen Seerose die Gräben und Flüsse Aegyptens zierend, war den Alten heilig und als ein Sinnbild des Ueberflusses der Isis geweiht. Deren Blüthenstengel zog selbst die Kunst in ihr Bereich. Die erste ägyptische Säule, das Urbild der späteren dorischen, war nichts anderes als das Abbild von vier oder mehreren zusammengebundenen Blüthenstielen der Lotusblume des Nilstromes. Die langen Blüthenstiele, ein- oder mehrmal gebunden, formirten den Säulenschaft, und deren Knospen oder Kelche, eng zusammengeschlossen zu einer einzigen Knospen- oder Kelchform, das Kapitäl.

Halten wir nun Sage und Bild, beleuchtet mit dem Lichte der Geschichte, welche als ersten Abt des Klosters von St. Emmeram zu Regensburg (697—710) den aus Athen in Griechenland gebürtigen Apollonius bezeichnet, zusammen, so wird es uns klar werden, daß das Kloster St. Emmeram wo nicht der Gründer, so doch der erste Pfleger des Gotteshauses zu U. L. F. in Maria-Ort gewesen.

Wir treffen bereits i. J. 1020 eine Schenkungsurkunde, nach welcher ein Adeliger Namens Walterich sein Gütchen mit 10 Tagwerk in Ort dem Kloster St. Emmeram unter der Bedingung opferte, daß ihn das Stift, so lange er lebe, verpflege und kleide. (Nach dem Zinsenbuche St. Emmeram v. J. 1031 lebte hier ein Mönch als Vicar auf einer Hube und ein Hofbaumeister hatte die Aufsicht über den Klosterhof. In demselben sind auch die Güter und Zinsen verzeichnet, welche genanntes Kloster zu Ort besaß.)

Otto, Landgraf von Stephaning, gab 1181 für vom Kloster St. Emmeram empfangene 12 Solidi (30 pf.) seinen Theil Wassers, welchen Ort benützt, an dasselbe. Auch sein Bruder Friedrich überließ seinen Antheil und den daran stoßenden Acker gegen 14 Talente an St. Emmeram.

Im Jahre 1192 erscheint die Kirche unter dem Namen: Kirche von Waltenhofen.*) Es gerieth nämlich der Geistliche dieser Kirche Poppo mit dem Pfarrer zu Eulsbrunn der Sepultur wegen in Streit. Bischof Wolfber in Passau entschied den Streit dahin, daß die Kirche Waltenhofen der Pfarrei Eulsbrunn untergeordnet sei.

Die Kirche, Anfangs auf die jetzige Sakristei beschränkt, erweiterte sich im Laufe der Zeit, da das große Vertrauen, welches die Gläubigen jeder Zeit zur mächtigen Fürbitterin und Mutter des Erlösers hegten, das Gotteshaus mit bedeutenden Vermächtnissen bereicherte. Einige Beispiele hievon mögen genügen:

---

*) Waltenhof, Dorf mit 5 Häusern und 36 Seelen, liegt eine viertel Stunde von der Wallfahrtskirche entfernt, an der Naab aufwärts. Von diesem Orte (wahrscheinlich nach jenem obengenannten Walterich benannt) schrieb sich ein eigenes Geschlecht, die Waltenhofer. So z. B. 1187 Humbrecht de Waltenhof, 1224 Friedericus de Waltenhofen, 1294 Henricus de Waltenhofen, 1326 Herr Heinrich der Waltenhofer und Friedrich der Grafenreuther, 1327 Berchtold der Waltenhofer, 1358 der Edelknecht Ulrich der Waltenhofer, 1413 Jakob Waltenhofer. Ebenso kommt 1352 Herr Heinrich Probst von Waltenhofen als Siegler in einer Urkunde vor. Im Jahre 1453 ein Ehunrad der Propst, Richter zu Ort.

Rüger der Schönhofer bestätiget 2 Eimer Wein's zu Ort dem Frauen-Gotteshaus zu einem ewigen Gült. Sollte aber nicht so viel Wein wachsen, so soll man dem Gotteshaus für jeden Eimer 32 R. pf. (Regensburger Pfennige) reichen. Mittwoch vor St. Joannis zur Sunwenden 1352. Diese Schankung Rügers von Schönhofen*) wird bestätiget vom bayerischen Herzoge Stephan am Samstag nach St. Augustin im Jahre 1376.

Ulrich der Gumprecht zu Laber und Osanna seine Hausfrau verkauften den Zehent zu Grafenreuth dem Gotteshaus 1417.

Ulrich der Schuller zu Ort verschafft aus seinem Weingarten zum Gotteshaus 1 ℔ pf. i. J. 1433.

Kaspar Reysacher zu Oberviehhausen und Margareth seine ehl. Hausfrau geben aus einem Gut 4 gute R. pf. ewiges Geld zum Gotteshaus i. J. 1450 d. 4. Decemb.

Konrad Reuter, Burger aus Regensburg, zinset jährlich ein Eimer Wein und zur Weinlese den 15. Eimer zu Zehent i. J. 1456.

Wir sehen hieraus, daß der Weinbau an den Donau- und Regenbergen damals bedeutend betrieben wurde. Weinberge gab es zu Maria-Ort (Ried Cod. II. 1055), zu Graß (1170), zu Winzer (um 1184), am Regenflusse bei St. Lorenzen (1140), zu Rigling**) (in vico Rigelingen 1145), zu Oppersdorf (1224), auf den Bergen von Weichs (1226), bei Pentling (1345), und zu Kareth führen heut zu Tage die Grundbesitzer noch den Namen Weinzierl bis auf Einen und haben das Recht, Wein Verleit zu geben. Freilich mag jener Wein des Mittelalters in dieser Gegend etwas säuerlich gewesen sein, allein die Alten wußten ihn mit Honig schon süßer zu machen. Die Weinhändler unsers aufgeklärten Jahrhunderts nehmen dafür den giftigen Bleizucker zum Versüßen, auch ein Fortschritt der Zeit, aber welcher?!

Im Jahre 1470 d. 3. Sept. wurde durch einige Einwohner von Ort (drei Zechleute) dem Abte Michael von St. Emmeram kund gethan, im Gotteshause Maria-Ort eine ewige Messe zu stiften, und dieselbe aus etlichen ihrer Güter, Erbstücken und Weingärten zu dotiren. Der Abt gab als Lehensherr dieser Güter seine Einwilligung zur Stiftung und gestattete, daß auf dieselbe gewisse Zinsen und Gülten gelegt werden dürfen; jedoch behielt er sich die Lehenschaft der gestifteten Messe, die Anstellung eines Kaplans zu derselben, sowie auch alle übrigen Lehenrechte bevor.

Im nämlichen Jahre 1470 den 7. October bekennen Leonhard Stuckh, Pfarrer zu Eulsbrunn, die Kirchenpröbste unserer lieben Frauenkirche zu Ort und die Dorfgemeinden Ort, Waltenhofen, Klein-Prüfening und Rigling, im Gotteshause eine ewige Messe gestiftet zu haben, welche nun der in loco aufgestellte Kaplan Pandler versieht. Damit aber diese Stiftung ferner bestehe, so wird in der Dotation bestimmt angegeben, wodurch sich die Stiftung erhalten soll. Wäre aber die Einnahme nicht hinreichend, so geloben sie, eine jährliche Sammlung zu veranstalten.

Im Jahre 1475 begründeten die Gemeinden-Waltenhofen, Rigling und Klein-Prüfening in Ort eine ewige Messe, indem sie diese mit 9 ℔ Regb. pf. jährlichen Zinses begabten. Bischof Heinrich von Regensburg bestätigte ihr gutes Werk den 22. Februar 1476 mittelst einer ausgestellten Urkunde, worin aber dem Abte von St. Emmeram über dieses Beneficium das Patronatsrecht zugestanden, und bedungen wurde, daß der Kaplan

*) Schönhofen an der Laber, eine halbe Stunde von Eulsbrunn entfernt, Dorf mit 70 Häusern und 404 Seelen.

**) Rigling, 3/8 St. von Maria-Ort aufwärts der Donau, Dorf mit 5 Häusern und 36 Seelen. Das alte Kirchlein in Rigling, zu Ehren des heil. Michael, soll der Volkssage nach vom Papste Leo IX. im Jahre 1052 geweiht worden sein.

in jeder Woche vier heilige Messen lesen, dem Pfarrer von Eylsbrunn Gehorsam erweisen, und dessen pfarrliche Rechte unbeschränkt lassen müsse.

Im Jahre 1497 stiftet Dorothea Vorsteherin, des Konrad Vorstehers weiland gesessen zu Prüfening*) seel. verlassene Wittib für ihren Gatten, ihren Sohn Hanns und alle ihre Vorfordern u. s. w. einen ewigen Jahrtag zum Gotteshaus und verschafft dazu den Weingarten, die lange Frauenried. Dem Pfarrer von Eulsbrunn sollen vom Jahrtage 12 R. pf. und jedem Kirchenprobst 2 R. pf. entrichtet werden.

Im Jahre 1498 den 2. December mußte der Beneficiat zu Maria-Ort wegen Unzulänglichkeit des Unterhaltes sein Beneficium verlassen. Es hatte also dasselbe nur eine Dauer von 28 Jahren erlebt, und wurde nun mit der Pfarrei vereinigt.

Im Jahre 1510 am 12. Mai verleihen mehrere Kardinäle der Kirche einen Ablaß, welcher vom Pfalzgrafen und Administrator des Hochstiftes Regensburg Joannes III. noch mit einem zweiten vermehrt worden.

Abt Ambros von St. Emmeram bekennt 1517, daß der Pfarrer von Eulsbrunn Hieronymus Deichsler und die beiden Kirchen-Pröpste des Gotteshauses Maria-Ort zu Hilf und Trost aller christgläubigen Seelen eine Bruderschaft zu errichten beschlossen haben. Es sollen demnach zu den vier Quatemberzeiten für alle lebenden und verstorbenen Mitglieder derselben eine gesungene Vigil und zwei Aemter, das eine de Beata, das andere pro defunctis gehalten werden. Der Pfarrer hat dafür jährlich 14 und seine Hilfspriester 10 R. pf. Eben diese Hilfspriester sollen alle Sonntage der Bruderschafts-Mitglieder gedenken. Am 7. December 1517 confirmirte Herzog Stephan, (Weih)bischof zu Regensburg, die Stiftung der Bruderschaft.

Am 21. December 1543 gibt Barbara Beheim zu wenigenprüfening (Klein-Prüfening)**] von einem Anwesen zu einer Frühmesse jährlich ½ ℔ Regensb. pf. zinß.

Im dreißigjährigen Kriege scheint die Kirche ausgeplündert worden zu sein. Auf dem bei dem Hochaltare befindlichen Opferstocke steht die Jahreszahl 1632. Vor einigen Jahren grub ein benachbarter Bauer eine ziemliche Anzahl Münzen aus dem 17. Jahrhundert herrührend aus. Einige derselben trugen die Jahreszahl 1628 und 1629, andere waren noch früher geprägt. Es scheint demnach, daß die Plünderung und Zerstörung des alten Opferstockes im erwähnten Jahre 1632 oder im Vorjahre geschehen. Der Kirchenräuber wird, nachdem er seinen Schatz vergraben, wahrscheinlich durch den Tod oder auf andere Weise gehindert worden sein, denselben zu erheben. Im Jahre 1639 litt Ort durch den verderblichen Krieg großen Schaden.

Im Jahre 1641 wurde vom Kaiser Ferdinand II. und dem Kurfürsten Maximilian I. von Bayern oberhalb Ort eine Schiffbrücke geschlagen, damit sie ihre Kriegsvölker, ohne von den Regensburgern gehindert zu werden, gegen Cham und Neunburg v. W. senden konnten, in welch letzterer Stadt auch General Schlange nebst seinem Gefolge gefangen genommen wurde.

Im Jahre 1644 confirmirte Albert IV., Freiherr von Törring, Bischof von Regensburg, die Bruderschaft zu Maria-Ort und gab 40tägigen Ablaß.

Am 12. August 1655 bewilligte die kurfürstl. Regierung zu Straubing einem Beneficiaten, der die Frühmesse zu Maria-Ort hält, 13 fl. Addition.

Den 13. August 1659 überließ der Abt Cölestin von St. Emmeram dem Abte Roman von Prüfening die Pfarrei Eulsbrunn sammt Filialen und Beneficien auf 6 Jahre. Prüfening übernimmt die Verrichtungen; dagegen hat Letzteres auch alle Revenuen der Pfarrei zu beziehen. In der hier-

*) Siehe Jahrg. 1866 dieses Kalenders Artikel VI.: Prüfening, ehemal. Benedictinerkloster bei Regensburg, Seite 86—96 mit Abbildung.

**) Klein-Prüfening, Dorf mit 12 Häusern und 73 Seelen, 1/4 Stunde von Maria-Ort entfernt, aufwärts am linken Ufer der Donau.

über ausgestellten Urkunde wird ausdrücklich bemerkt, daß ein jeder Vikar sich die Bruderschaft bestens empfohlen sein lasse.

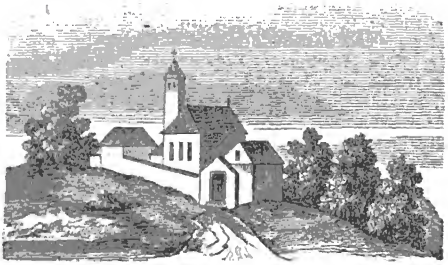

Maria-Ort in der ersten Entstehung (im Jahre 1680).

Weihbischof Albrecht Ernst, Graf von Wartenberg, setzte verschiedene Reliquien auf dem Frauen-Hochaltare bei, nämlich: Von dem heil. Kreuz, von unserer lieben Frau Haare, von ihrem Rocke, die im Grabe gefunden worden, von den Haaren und Gebeinen der heil. Mutter Anna. Geschehen zu Ort, Pfingstdienstag, den 27. August 1699.

Im Jahre 1761 wurde zu Eulsbrunn eine Cooperatur I. Kl. begründet durch eine Stiftung des Pfarrers Benedict Hopp von Eulsbrunn, wozu jährlich 2 Klafter Holz aus der ehemaligen gutsherrlichen Waldung von Eichhofen, 1 Klafter Holz aus der Gemeinde-Waldung Thumhausen, 50 fl. aus der Kirchenstiftung von Eulsbrunn und Maria-Ort kommen.

Um 1766 gab auch derselbe Pfarrer ein Kapital von 9000 fl. an das Waisenhaus zu Stadtamhof, welches vom Weihbischof Langwart von Simmern für Knaben Stadtamhofs war gestiftet worden, unter der Bedingung, daß stets drei arme Knaben der Pfarrei Eulsbrunn in demselben Pflege und Erziehung erhalten sollen. Der Pfarrer von Eulsbrunn hat das Vorschlagsrecht.

Dieser würdige Priester des Herrn, Pfarrer Benedict Hopp, der das Sprüchwort Potschment gerne im Munde führte, weßhalb er alten Leuten immer noch unter den Namen „der Pfarrer Potschment" bekannt ist, erbaute die Kirche zu Maria-Ort vom Grunde aus, größtentheils aus eigenen Mitteln. Mehr als um die Hälfte wurde sie dadurch erweitert. Im Auftrage des bischöflichen Ordinariates erhielt sie vom Pfarrer Benedict Hopp, ihrem Erbauer, am 10. August 1774 die kirchliche Benediction. Am 24. August d. Js. geschah die feierliche Uebertragung des Gnadenbildes aus dem alten Chore (jetzigen Sakristei, der ursprünglichen Kirche, die man zum ewigen Andenken stehen ließ,) in die neue Kirche, wo sie seither der Gegenstand allgemeiner Verehrung der gläubigen Katholiken aus Nah und Fern ist und bleiben wird. Als Beispiel des religiösen Geistes unserer Ahnen möge die Bemerkung dienen, daß innerhalb 12 Jahren, von 1727 bis 1738 inclus. zu Maria-Ort 8456 heilige Meßopfer dargebracht wurden, welche meist die Mönche aus Regensburg, Prüfening und Karthaus-Prüll lasen.

Im Jahre 1776 erhielt die Wallfahrtskirche nochmal eine bauliche Veränderung und wurde, wie ein an der Wand angebrachter Stein kund gibt, von Adam Ernest Joseph, Weihbischof von Regensburg, am 21. Sonntag nach Pfingsten (12. October) 1777 conferirt.

Die Kirche von Maria-Ort ist 114 Fuß lang, 40 Fuß breit und 50 Fuß hoch. Die hinter dem Hochaltare befindliche Sakristei, die ursprüngliche

Gnadenkapelle, ist 39 Fuß lang und 16 Fuß breit. Sie macht mit ihrem Hochaltare, auf dem das wunderthätige Gnadenbild thront, den im Presbyterium befindlichen zwei Nebenaltären, von denen der auf der Evangelienseite die Anbetung der heil. drei Könige, der auf der Epistelseite die Anbetung der Hirten in schönen guterhaltenen Oelbildern vorstellen, den außer dem Presbyterium noch vorhandenen zwei Nebenaltären, von denen der eine die Statue des heil. Sebastian, die andere die des heil. Joseph trägt, den freundlichsten erhabensten Eindruck.

Die Wände seitwärts des Hochaltars sind dicht mit Votivtafeln aller Art besetzt, welche Malern und Costümforschern manches Bemerkenswerthe bieten. Folgende wollen wir anführen:

Anno 1653. Gott und Maria zu Lob hat Maria Stritz, des Herrn Jakob Steritzen, königl. Röm. Majestät Leib-Trabanten, seine Hausfrau dieses Täflein mahlen lassen, welche großen Schmerz und Geschwulst an den Schenkeln gehabt und 14 Tag zu Bett gelegen, aber durch Fürbitt Maria wieder gehen kann.

Anno 1685 den 16. Juli. Gott zu Lob und der allerseligsten Gottesgebärerin zu Ehren hab ich Anna Katharina Drechslin, eine Geborne Frl. von Spiegelberg dieses Täfel machen lassen wegen meines Kindes Christoph Sigmund, als es jähling erkrankte, zu U. L. F. nach Ort verlobt, durch welche Fürbitt, Gott seis gedankt, gleich sich das Kind gebessert hat.

Anno 1733 ist ein Mädchen unter einen mit Getraide beladenen Wagen gefallen und derselbe über den Rückgrad gegangen, ist durch Fürbitt der wunderbaren Mutter Gottes ganz schadlos davon gekommen.

Links vom Hochaltare und in ziemlicher Größe gewährt ein alter Prospekt der Stadt Kelheim besonderes Interesse. Engel tragen einen Schild mit den Worten: Ex voto Civitatis Kelhamb 1750.

Auf der andern Seite des Altars weist das größte Bild nachstehende Inschrift auf: „Eine gesambte Hainsackerische Pfarrgemeinde mit Ihrem seelsorger Machet vermög dieser Votiv Tafl vnd solenen hochambt bei hiesig Marianische gnadenbildnuß zu Orth Ihr demüthigste Dankabstattung, vmb weillen sie durch dero Mildreichisten Obschutsch in Cusseriester Lebens vnd Wassers Gfahr den 2. Juli 1741 bei Verrichtung Ihres Jährlichen Creizgangs hieher, so gnädig als wunderbar Errettet vnd ohne Verlurst Einiges Pfarrkind erhalten worden." (Siehe die vorgedruckte Abbildung Seite 76.)

Als nämlich diese Gemeinde hier über die Raab fahren wollte, schlug das Fahrzeug, das mit Personen überfüllt war, um und brachte die frommen Wallfahrer in die größte Lebensgefahr.

Es ist höchst interessant, diese Hunderte von Votivgemälden, so schlicht viele derselben auch verfertigt, zu betrachten.

Die Gottesdienste werden an gewöhnlichen Sonntagen hier abwechselnd mit der Pfarrkirche in Eulsbrunn gehalten. Außerdem finden solche noch statt: An den 4 Quatember-Sonntagen, an den hohen Festen der seligsten Jungfrau Maria, am Weihnachtsfeste, am Neujahr, Epiphanie, St. Joseph, am Palmsonntag, Ostersonntag und Montag, an Christi Himmelfahrt, Dreifaltigkeit, am Frohnleichnamsfeste, an St. Johann Bapt., Allerheiligen, Allerseelen, St. Stephan, aber nur eine heil. Messe am Tage St. Johann Evangel. An den Festen U. L. F. ist Nachmittags Vesper. Gestiftet sind 11 Jahrtage, je ein Quatemberamt, 13 Jahrmessen, dann von Alters her noch 1 Messe (gewöhnlich am Donnerstag) auf dem heil. Dreikönigs-Altar. Im August und September findet der sogenannte Frauendreißiger statt. Hauptfeste sind Mariä Himmelfahrt und Mariä Geburt. Für die Allerseelen-Bruderschaft sind 2 Jahrtage und je eine Wochenmesse gestiftet. Auch werden hier alle heiligen Sakramente gespendet. Die Filialisten finden im Friedhofe, der um die Kirche sich zieht, ihre letzte Ruhestätte.

Neben der Kirche steht das der Kirche gehörige Schul- und Meßnerhaus, worin für den Herrn Cooperator ein Zimmer verfügbar.

Steigen wir nun nach in der Gnadenkirche vollendeter Andacht, in welcher wir uns und unsere Lieben der göttlichen Mutter vertrauensvoll empfohlen, die Anhöhe der Donau zu hinauf zur Kalvarien-Bergkirche, so finden wir hier einen im hübschen Style um 1724 erbauten kleinen Tempel. Der einzige Altar trägt das Bild des Erlösers am Kreuze, unterhalb zeigt eine Gruft den Heiland im Grabe ruhend. An den Wänden erblicken wir mehrere Fresken- (Kreuzweg-) bilder, welche größtentheils durch einzelne Gutthäter vom Historienmaler Weinmeyer aus Regensburg in neuerer Zeit restaurirt worden sind. Andere harren, auf fromme Wohlthäter bauend, ihrer Vollendung entgegen. Manchmal wird hier eine heil. Messe gelesen.

Wir vereinigen gerne unser Gebet mit dem die Gefahr des Wellenschlages unten an dem Felsen fürchtenden Schiffer, und mit dessen Dankesgefühlen, die er zum Himmel sendet, wenn er der gefährlichen Klippe entkommen, treten wir in's Freie.

Von diesem Standpunkte aus genießt man eine prächtige Aussicht auf Regensburg mit seinen in die Lüfte ragenden beiden Domthürmen und dessen Umgebung.

Der Mineraloge findet zu Maria-Ort und in nächster Nähe im weißen Jura verschiedene Arten von Ammoniten, Belemniten, Terrebrateln, Cidariten, Ostreen, Apiocriniten, Asträen, nebst Diceras arietina, letztere im porösen Korallen-Kalke, der bei Maria-Ort mit dem Dolomite wechsellagert.

Der Botaniker oder Pflanzenfreund erfreut sich im lieblich romantischen Naab-Thale von Maria-Ort aufwärts über Waltenhofen nach Etterzhausen zu, wo die bekannte Höhle zum Besuche einladet, einer vorzüglichen Ausbeute. Wir nennen hier nur:

Im **März** und **April:** Das hellblaue Leber-Blümchen mit seinen nierenförmigen Wurzelblättern; die große und die Frühlings-Küchenschelle, auch Osterblume genannt; das nette traubige Hungerblümchen mit gelben Blüthen; das hügelbewohnende und das wohlriechende Veilchen; das grün blühende nach Moschus riechende Bisamkraut; die niedliche blau blühende zweiblätterige Zwiebel; die fleischfarbige Heide mit nach einer Seite hängenden Blüthen.

Im **Mai:** Der wollige und der hainbewohnende Hahnenfuß; der rothe Ackermohn; das weiße Spring-Schaumkraut; der Mehlbeerstrauch mit rothen Früchten von gelbmehligem Fleische; das wohlriechende Waldmeisterlein mit weißen Blüthentraubchen und quirlständigen Blättern, zum sogenannten Maiweine benützt; die schmackhafte Preißelbeere; der gebräuchliche Steinsame mit sehr ästigem Stengel; die blaue Kugelblume.

Im **Juni** und **Juli:** Der gewürzhaft riechende Diptam mit rosenrothem aber purpur geaderten Blüthen; der gelblichweiß blühende Traganth mit aufgeblasenen Fruchthülsen; die wohlriechende Zimmtrose mit kurz gestielten Früchtchen; die filzige Rose mit aschgrauen filzigen Blättern; die Ackerrose mit peitschenförmigen liegenden Aesten; die Zuckerrose mit gefüllten Blüthen; die große Meißerwurz mit sternförmig gestellten Hüllblättern und röthlichen Blüthen; der Bergwohlverlei, unangenehm gewürzhaft riechend, aber, wie schon der Name sagt, sehr heilsam; die Tollkirsche mit ihren schwarzen glänzenden Beeren von rothem sehr giftigen Safte, dennoch als Arznei berühmt; der großblühende gelbe Fingerhut; der Berggamander mit weißen Lippenblumen.

Im **Juli** und **August:** Die gelbfärbige Reseda (Färberwau); die wilde Balsamine, gelb blühend mit zurückgebogenem Sporen, deren reife Samenkapseln bei Berührung weit abspringen; der buntgefleckte und der gelbe Sturmhut; das weißlich rothe Herenkraut, deren Blüthenstielchen ohne Deckblätter; das nördliche Labkraut mit radförmigen weißen Blüthen in Doldentrauben und mit quirlständigen Blättern; der Kreuzenzian mit im Quirl stehenden blauen Blumen; das Wasser-Sumpfkraut mit seinen einblüthigen kürzer als die Blätter stehenden röthlich weißen Blumen; das durchstochene Laich-Kraut mit unter Wasser getauchten durchscheinenden stengelumfassenden Blättern,

die Blüthen allein über das Wasser hervorragend; die liebliche breitblätterige Sumpfwurz mit grünlich oft röthlich angeflogenen Blüthen, die Lippe lilafarbig; der Türkenbund mit überhängender, zurückgerollter fleischrother und braunpunktirter lilienartiger Kelchblume.

Vom **Frühlinge** bis zum **Herbste**: Die gefleckte Taubnessel, mit purpurnen gefleckten lippenförmigen Blüthen im Quirl stehend; bei vorzüglichem Glücke im **October** blühend den gemeinen Epheu oder das Immergrün hinter des Schullehrers Wohnung.

Von den verborgen blühenden **Zellpflanzen** wollen wir nur die Korallenflechte, vom Volke uneigentlich Korallenmoos genannt, erwähnen. Auf dem Boden oder moosbedeckten Felsen erheben sich die runden meist hohlen Säulchen und tragen an der Spitze das scharlachrothe Fruchtköpfchen, welches durch seine prächtige Färbung Jedermann entzückt und als Andenken jedes Album ziert. Durch Vertrocknen mit den Jahren schwärzlich geworden, braucht es nur ein wenig Feuchtigkeit, ein Tröpfchen Wasser, und es flammt wieder im prächtigen rothen Farbenschmucke neu auf.

Nachdem wir Geist und Gemüth erquickt durch Andacht, geschichtliche Erinnerungen, wissenschaftliche Forschungen und unsere äußeren Sinne durch den melodischen Gesang der Waldvöglein, durch die prachtvolle Aussicht von des Kalvarienberges Gipfel, regen sich in uns auch leibliche Gefühle und wir kehren ein in des Schullehrers Wohnung. Weißes Kelheimer Bier in Flaschen, trefflich mundend, Kaffee, Geflügel und Schinken werden aufgetischt. Eine bunte Gesellschaft belebt die Unterhaltung. Friede, Eintracht und Munterkeit herrschen allenthalben. Früher freilich ging es in Ort etwas strittiger zu, wenn auch zuletzt mit Frieden endend. Denn Ort war eine Mahlstätte, d. h. es wurde hier Gericht gehalten, so z. B. in den Jahren 1366, 1482, 1512. Vier Männer von Kneiting und drei von Ort mußten zu Recht sitzen. Die Rechtsitzer wurden nach Stimmenmehrheit gewählt, und zwar trat jährlich für einen alten Austretenden ein Neugewählter ein. Wenn die Zahl der Rechtsitzer erfüllt, wurden alle Gemeindeglieder verlesen und die Nichterschienenen nach kurfürstlicher Obrigkeit und Rechtsitzer-Erkenntniß gestraft. Diese Rechtsitzer bekamen alljährlich jeder einen schwarzen Schilling von dem eingehenden Etterzhauser Wasserzinse. Bei diesem sogenannten Schranken-Gerichte wurden alle Klagen in Streitsachen u. s. w. vorgebracht. Gelegenheitlich fanden sich auch immer viele Käufer und Verkäufer von Getreide ein. Aus dem alten Schranken-Gerichte entwickelten sich nach und nach unsere heutigen Getreide-Schrannen. So wird aus Kleinem Großes!

Doch der Abend tritt heran, die Sonne ist bereits untergegangen, der Vöglein Lieder sind verstummt. Vom Kloster Prüfening tönt das abendliche Ave Maria, in welches die Glocken der Stadt majestätisch im Chore mit einfallen. Jetzt heißt es aufbrechen, und sich in einem Nachen der bösen Donau-Nixe anvertrauen. Glücklich sind wir am jenseitigen Ufer gelandet. Der nächste Weg zur Stadt zieht sich zwischen der Donau und der mit Bäumen besetzten Prüfeninger-Straße dahin. Ein viereckiger hoher Stein, mit Wappen verziert und der Jahreszahl 1655, den ehemaligen Burgfrieden der freien Reichsstadt Regensburg bezeichnend, bleibt zur Rechten. Der Vollmond steigt im Osten auf über den Bergen von Schwabelweis und malt sein Bild in den Fluthen der Donau. In magischer Beleuchtung zeigen sich die Berge nördlich des Stromes mit ihren Dörfern, Kirchen und Gärten. Unter ernsten Betrachtungen über Sonst und Jetzt ziehen wir ein durch das St. Jakobsthor der lieben freundlichen Stadt Regensburg.

IX.

Die Stadtpfarrkirche zu U. L. Frau

(Marien- oder obere Pfarrkirche)

zu

Bamberg

in Oberfranken.

Am Sonntage nach dem Feste der Himmelfahrt Mariä bewegt sich durch die Straßen der alten St. Heinrichs-Stadt Bamberg eine impoſante Prozeſſion. Die ganze Stadt iſt in freudiger Aufregung; der Pfarrgottesdienſt in den meiſten Kirchen der Stadt, ſo wie in den zunächſt gelegenen Landpfarreien wurde ſchon am frühen Morgen gehalten. Aber nicht bloß die Stadt und nächſte Umgegend nimmt Theil an dieſer Feier, aus weit entlegenen Gegenden der Bamberger Diöceſe ſtrömen Hunderte hieher, um ihre Verehrung und Huldigung der Himmelskönigin darzubringen, deren Bildniß, begleitet von langen Reihen kerzentragender Kinder und Jungfrauen den Mittelpunkt der Prozeſſion bildet. Begleiten wir dieſe, ſo finden wir, daß ſie, nachdem ſie die Pfarrkirche des heil. Martin beſucht und noch 3 Stationen an verſchiedenen Plätzen der Stadt gehalten, die Höhen des „Kaulbergs“ hinanſteigt und zurückkehrt zu ihrem Ausgangspunkte, der Pfarrkirche zu U. L. Frau, gewöhnlich „Obere Pfarre“ genannt, in welcher ſeit unvordenklichen Zeiten das oben erwähnte Bild der göttlichen Mutter ver-

ehrt wird. Ob dieser Pfarrkirche zu U. L. Frau auf dem Kaulberge oder der in der unteren Stadt gelegenen Kirche des heil. Martin die Ehre gebührt, die älteste und Hauptkirche der Stadt gewesen zu sein, ist bis zur Stunde unentschieden und wird beim Mangel aller positiven Anhaltspunkte wohl unentschieden bleiben. Schellenberger in seiner „Geschichte der Pfarrei zu U. L. Frau (Bamberg 1787)" vindicirt dieser, Haas in seiner „Geschichte der Pfarrei St. Martin" der letzteren das höchste Alter, beide aber stützen ihre Behauptung meist auf Hypothesen. Möglich, daß zu den 14, in einer Urkunde des Königs Arnulf vom Jahre 889 genannten Basiliken die des heil. Martin gehörte; möglich, daß (nach „Hofmanni annales p. 6 und Roppelt") die Kirche des heil. Martin uralt, ja zu Zeiten Karls des Großen schon vorhanden gewesen sei, allein diese Annahmen sind nicht begründeter als jene, nach welchen die am Platze der jetzigen Kirche stehende Kapelle zu U. L. Frau Begräbnißort der Grafen von Babenberg (ausgestorben 906) gewesen und nach einem uralten Liede das Recht des Begräbnisses, also Pfarrrechte gehabt habe.

Es wird demnach immerhin zweifelhaft bleiben, wie weit der Ursprung der ersten Kirche oder Kapelle U. L. Frau in die ersten Zeiten der Ausbreitung des Christenthumes im Frankenlande hinaufreicht und nur aus Gründen der Wahrscheinlichkeit darf angenommen werden, daß die erste Kirche über die Gründung des Bisthumes im Jahre 1007 hinausgeht.

Zum erstenmale wird ein „Parochian bei der heil. Maria in Babenberch" urkundlich genannt im Jahre 1150 und ein Pleban (Pfarrer, Leutpriester) „Arnold der heil. Maria" im Jahre 1183. Die älteste Urkunde, welche die Pfarrregistratur enthält, ist vom Jahre 1264, ausgestellt von Eberhard, Domdechant und Propst bei St. Jacob. Was sodann das Alter der jetzigen Pfarrkirche betrifft, so ist dieses nicht bloß aus dem Baustyle, sondern urkundlich nachzuweisen, da dieselbe im Jahre 1387 am Sonntage nach Christi Himmelfahrt durch Bischof Lambert von Brunn feierlich eingeweiht wurde, wornach also die zweite Hälfte des 14ten Jahrhunderts als Bauzeit anzunehmen ist. Obwohl alle näheren Angaben über den Bau selbst, namentlich alle Baurechnungen fehlen und nur einer Sage nach Bischof Friedrich v. Hohenlohe (1314—1351) Bambergs Bürger zum Bau oder zur Erweiterung der Liebfrauenkirche aneiferte, so spricht für die angegebene Bauzeit noch der Umstand, daß in einer noch vorhandenen Ablaßbulle vom 6. Juni 1340 Papst Benedict XII. einen Ablaß von 40 Tagen allen denen verlieh, welche an bestimmten Tagen die Kirche besuchen und für dieselbe ein Almosen steuern würden, welcher Ablaß unter denselben Bedingungen im 14ten Jahrhundert noch öfters erneuert wurde. Uebrigens ist der älteste Ablaßbrief, welchen die Kirche besitzt, vom Papst Bonifaz VIII. aus dem Jahre 1295.

Ob jedoch zugleich mit dem Chore und Thurme, die unzweifelhaft in der angegebenen Zeit gebaut wurden, auch das Schiff der Kirche gebaut worden, dürfte wenigstens zweifelhaft sein. Während nämlich Chor und Thurm (letzterer unvollendet) im reinsten gothischen Style erbaut sind, scheinen Hauptschiff und Seitenschiffe, die nie ein Gewölbe hatten, schon früher gestanden zu haben und Bogen und Fenster dem Style des neugebauten gewaltigen Chores angepaßt worden zu sein.

Die ganze Länge der Kirche beträgt 218 Fuß, die Breite 82 Fuß, die Höhe des Chores 105½ Fuß, die des Mittelschiffes 88 Fuß. Die beiden Seitenschiffe verlängern sich in einen Chorumgang, der Chor selbst ruht auf 10 Pfeilern und hat 13 Fenster in eben so vielen Kapellen. Der Thurm mit nach Oben zu immer reicher werdender Ornamentik ist, wie schon gesagt, unvollendet; wahrscheinlich im 17ten Jahrhundert baute man darauf ein geschmackloses Stockwerk zur Thürmerwohnung und bedeckte ihn mit einer noch geschmackloseren Haube.

Im Jahre 1712 theilte die Kirche das Schicksal so vieler anderer Kirchen; sie erhielt, wie Schellenberger in seiner Pfarrgeschichte sich ausdrückt, „Zierde und Ansehen und wurde verherrlicht," d. h. im Innern auf Kosten des Domcapitulars Philipp v. Frankenstein über und über mit reicher Stuccaturarbeit bedeckt, ein kolossaler, bis in's Gewölbe des Chores hineinreichender Hauptaltar aufgestellt, die Spitzbogen des Chores wurden in runde umgemauert, die herrlichen Chorpfeiler an der innern Seite des Chores theils abgemeiselt, theils übermauert, so daß sie glatt wurden, die Spitzbogen des Mittelschiffes und der Fenster der Schiffe in runde verwandelt und statt der wahrscheinlich im Schiffe vorhandenen Holzdecke eine mit mittelmäßigen Bildern und Stuccatur bedeckte Lattendecke aufgelegt. Zum Ueberflusse wurde die ganze Kirche (auch der herrliche Chor), nur mit Ausnahme des Thurmes, im Jahre 1811 von Außen weiß angestrichen, doch war Zeit und Wetter barmherziger als die Menschen und hat diesen Anstrich größtentheils wieder verwischt. Möchte man bald den Muth haben, die Kirche im ursprünglichen Style wieder herzustellen, sie würde dann, wie sie jetzt schon die beliebteste, so nach dem St. Heinrichs-Dome die weitaus schönste Kirche Bambergs und bei der großen Verehrung, welche sie in Stadt und Diöcese ihres im Eingange genannten Gnadenbildes wegen genießt, wären die allerdings beträchtlichen Kosten wohl aufzubringen. Ein Bauverein könnte Vieles leisten und würde allgemein Anklang finden.

Das Interessanteste, was diese Pfarrkirche enthält, ist das schon erwähnte Gnadenbild der göttlichen Mutter, im Munde des Volkes gewöhnlich „die heil. Mutter Gottes von der oberen Pfarr" genannt. Einer uralten Sage nach habe dieses Bild der ersten hier stehenden Kapelle den Ursprung gegeben und reiche in die Zeiten der Anfänge des Christenthumes in dieser Gegend hinauf; von ihm spricht ein altes Lied:

„Dann als Babenberg besitzte
Graf diß Namens, von die blitzte
Allschon großer Gnaden-Schein
Dort ob deren Gräbniß aus Stein.

Jenner Cappel g'baut zu Zeiten
Christum als erkannt die Heiden
Diese ihre Mutter nannten
Miracelvoll diß Bild erkannten

Eh' Sankt Martin als ein Pfarr
Zum Dorff Bamberg g'hörig war
Dörffer aller dieser Orten
Seynd allda beerdigt worden.

Eh' Cunigunda ward vertraut
Mit Henrico als eine Braut
Eh' diß Hochstift ward fundirt
Und mit Güthern reich geziert,

Schon diß Bild mit Gnaden prangte
Einen grossen Ruf erlangte
Aller Orten wohl gepriesen
Jeder sollte solches wissen."

Auf einer alten Votiv-Tafel findet sich der Vers:

„Graf Babenberch diß Bild ehrt
Den Heiden war's lieb und werth."

und von der weitern Verbreitung der Verehrung dieses Bildes sagt eine andere:

„Wien, Prag, aller Orten
Rühmens nicht gnug mit Worten."

Freilich sprechen Kunstkenner dem Gnadenbilde ein so hohes Alter, wie hier ihm vindicirt worden, ab, und setzen die Fertigung desselben aus inneren Gründen in's 11te Jahrhundert; möglich, daß das jetzige Bild an die Stelle eines vorhandenen, noch älteren, aber vielleicht zu Grunde gegangenen gesetzt wurde, die Andacht und Verehrung aber auch auf dieses überging.

Das Bild selbst, ein 5 Fuß 7¼ Lin. hohes Holzschnitzwerk, stellt die göttliche Mutter sitzend dar, das reich verzierte Gewand enthält Goldornamente auf grünem Grund, die rechte Hand hält einen Königsscepter, während die linke das göttliche Kind hält, welches auf dem Knie der Mutter sitzt, die rechte Hand zum Segnen erhoben, in der linken einen kleinen Vogel haltend. Der Standort des Gnadenbildes ist auf dem Hochaltare und *nur einmal* des Jahres, in der Octave von Mariä Himmelfahrt, wird es herabgenommen und mit der feierlichen Prozession getragen. Leider ist es seit langen Zeiten schon mit Gewändern im Geschmack des vorigen Jahrhunderts bekleidet, so daß außer dem Gesichte der Mutter und des Kindes nichts vom Bilde zu sehen ist, doch hat man wenigstens nicht, wie es an vielen andern Orten geschah, das Bild der Bekleidung wegen ruinirt.

Von der hohen Verehrung, welche das Gnadenbild und seinetwegen die zu seiner Wohnung erbaute Pfarrkirche seit Jahrhunderten genoß, gibt es Zeugnisse in Menge. Denn das Haus Gottes und seiner Mutter würdig auszuschmücken, legten Künstler ersten Ranges Hand an's Werk. Vieles ging im Laufe der Zeit zu Grunde, Vieles auch mag aus Unkenntniß zerstört und verschleudert worden sein. So enthalten 2 Inventarien vom Jahre 1481 und 1513 eine Menge heilige Gefäße, Missalien, Agenden und Breviere auf Pergament, von denen sich fast nichts mehr vorfindet. Doch manches Kunstwerk blieb auch erhalten. In einer Kapelle des Chorumganges steht ein Sacrarium mit der Jahrzahl 1392 (anno MCCCLXXXXII am montag nach egidii wart der erst Stain gela√), das sowohl in der Idee als in der Ausführung den besten sich anreiht, die wir in Deutschland noch besitzen. Es stellt das Werk der Erlösung dar, grundgelegt in den unten zu beiden Seiten stehenden je 2 Patriarchen und 2 Propheten mit Spruchbändern, in der Mitte das Grab Christi mit Nicodemus und Joseph von Arimathäa und den heil. Frauen, darstellend die im blutigen Opfertode Christi geschehene Erlösung, darüber der mit künstlichem Gitterwerke verschlossene Aufbewah-

rungsort des heil. Sakramentes, in welchem das blutige Opfer fort und fort unblutig sich erneuert, welches das Lebenselement der Kirche bildet, deren Verbreitung in alle Länder und Zeiten dargestellt ist durch die rechts und links in 2 Reihen übereinander stehenden Figuren der 12 Apostel unter reichen Baldachinen. Bekrönt wird das Ganze durch die Darstellung des jüngsten Gerichtes, als der zeitlichen Vollendung des ganzen Erlösungswerkes. Nur schade, daß eine dicke Oelfarbenkruste Manches bis zum Unkenntlichen verunstaltet.

Nennenswerth vor Allem ist ein großes Schnitzwerk, ein Flügelaltar, die Geburt Christi darstellend mit der Jahrzahl 1523 und dem Monogramm von Veit Stoß; die Figuren sind fast lebensgroß und von wunderbarer Schönheit. Die beiden Flügel enthalten in 4 Feldern 4 Holzreliefs: die Geburt Mariä, die Anbetung der Könige, die Darstellung Christi und die Flucht nach Aegypten. Das Ganze darf für ein Kunstwerk ersten Ranges gelten.

Die Umfassung des Taufsteines, Holzrelief von unbekannter Hand, jedenfalls dem Mittelalter angehörig, enthält die Taufe Christi und die Spendung der 7 heil. Sakramente.

Eine große, prächtig gearbeitete Monstranz von Silber mit Augsburger Probe und der Jahrzahl 1477 und ein 1½ Fuß hohes silbernes Kreuz mit Reliquien und der Jahrzahl 1496 von wundervoll feiner Arbeit und ein silbernes Rauchfaß ohne Jahrzahl, jedenfalls aber derselben Zeit angehörig, sind das Einzige, was sich von heil. Gefäßen aus der Periode der Kunst in die des Ungeschmackes herüber gerettet hat.

Noch sind bemerkenswerth 4 Holzgemälde von Juvenet und ein größeres ohne Angabe des Meisters, den Tod der heil. Barbara darstellend, dann ein großes Oelbild „der verlorne Sohn" vom Bamberger Maler Treu.

Zeugniß von der Verehrung der Bamberger gegen diese ihre Mutterkirche geben noch theils die vielen, meist aus dem 17ten und 18ten Jahrhunderte stammenden heil. Gefäße von edlem Metalle, darunter ein Kelch mit Patene von gediegenem Golde, gewidmet von der Familie Freyberg im Jahre 1680, theils die vielen Votivgaben an Münzen und anderen Silberstücken, vor Allem aber der reiche Schmuck an edlen Steinen, den das Gnadenbild bei der feierlichen Prozession trägt. Als solches Zeugniß ist auch zu erwähnen, daß in diese ihre liebste Kirche Bambergs Bürger sich gewendet in Zeiten allgemeiner Noth und Drangsal. Als bald nach der Zeit der Reformation von Norden her der Irrglaube in's Bamberger Land und selbst in die Stadt sich einschleichen wollte, ward die Fürbitte Mariä in dieser Kirche bei der Andacht der Dreißiger angerufen und Weihbischof Förner predigte hier 30 Tage nach einander („Sermones tricessimales, de transitu et assumptione Mariae" Ingolstadt bei Wilhelm Eder 1627).

Am 14. September 1573 nahmen 8000 Personen hiesiger Stadt in feierlicher Prozession hieher ihre Zuflucht gegen die damals furchtbar herrschende Hungersnoth. Im Jahre 1717 in ähnlicher Weise gegen die drohende Türkengefahr.

Aber auch heute noch ist die Liebe der Bamberger gegen „ihre heil. Mutter in der obern Pfarr" nicht erkaltet. Viele Tausende fassen die Räume der Kirche und die Plätze in ihrer Nähe in der Octave von Mariä Himmelfahrt und jeder Samstag Abends versammelt zahlreiche Beter aus allen Stadttheilen, ein Beweis, daß Mariens Fürbitte heute noch so innig gesucht, so kräftig gespürt wird, wie vor Jahrhunderten.

A. B.

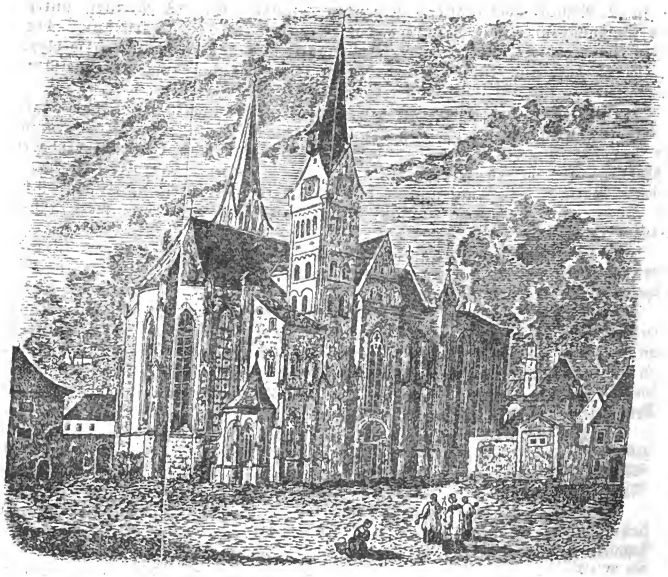

X.

Die Grabstätte des hochwürdigsten Bischofes

Georg von Oettl

im

Dome zu Eichstätt in Mittelfranken

nebst

einer kurzen Lebens-Skizze des Hochseligen und dessen Bildniß.

Die Besitzer dieser Kalender-Ausgabe werden sich der Artikel erinnern, welche die Jahrgänge 1847, 1851, 1860, 1862 und 1865 über die eilfte Säcularfeier des Bisthums Eichstätt (1845), über das Walburgis-Kloster, über das nahegelegene Collegiatstift Rebdorf, über die St. Willibaldsburg und über die Kirche und das Kloster Mariastein mit Abbildungen lieferten. — Indem wir uns erlauben, auf dieselben zur Vermeidung von Wiederholungen zurückzuweisen, bemerken wir, daß der ehrwürdige, oben abgebildete Dom des heil. Willibald zu Eichstätt im zweiten Monate des Jahres 1866 die irdische Hülle des 72sten Nachfolgers des heil. Stifters zu dessen Füßen an der Seite so vieler seiner Vorgänger aufgenommen habe; —

der hochwürdigste Bischof **Georg** von **Oettl** fand hier seine Ruhestätte.

Die Gruft bedeckt eine 7 Fuß lange und 5 Fuß breite geschliffene Platte von schwarzem Schweizer Marmor, von einer kräftig gravirten 5 Zoll breiten Bronce-Verzierung eingerahmt und trägt folgende Inschrift:

Hic
Dormit in pace Domini
tubam novissimam expectans
Illustrissm ac Reverendssm
in Xto Pater

Georgius de Oettl

Episcopus Eystettensis
natus XXVI Jan. an. 1794
Episcopus consecratus VII. Febr. 1847
Vita functus VI Febr. 1866
Nunc autem manent fides, spes & charitas,
tria haec
major autem horum est charitas. I Cor. XIII.

(Deutsch: Hier ruhet im Frieden des Herrn, den letzten Posaunenruf erwartend, der hochgeborne und hochwürdigste Vater in Christo

Georg von Oettl,

Bischof von Eichstätt,

geboren den 26. Januar 1794, zum Bischofe consecrirt den 7. Februar 1847, aus diesem Leben geschieden den 6. Februar 1866.

„Nun aber bleiben Glaube, Hoffnung und Liebe, das Größte aber dieser drei ist die Liebe." 1 Korinther 13.)

Das bischöfliche Wappen bildet den Schluß. Dasselbe ist gleich der Schrift und der Verzierung von Bronce aus der Kunstwerkstätte des Silberarbeiters und Ciseleurs Ferd. Harrach zu München hervorgegangen und sorgfältig in die auf dem Boden liegende Marmorplatte eingelassen, mit der sie eine gleiche Fläche bilden, um dadurch besseren Schutz zu erzielen.

Dieses Denkmal zeichnet sich übrigens nicht allein durch seine kunstvolle, edle Einfachheit aus, es besitzt noch einen andern höhern Werth:

„Die hochfürstliche Wallerstein'sche Familie ließ es errichten, um zu zeigen, wie
Sie Eichstätts edlen Bischof Georg von Oettl verehrt und geliebt."

Die Worte des heil. Apostels Paulus an die Korinther I, XIII. dürften wohl nirgends eine passendere Stelle als auf diesem Grabmale finden.

Die nachstehende Lebens-Skizze wird dieß am Besten bestätigen.

Georg v. Oettl Bischof.

Georg von Oettl,

Bischof von Eichstätt,

Ehrenmitglied des Hochwürdigsten Metropolitan-Kapitels München und Freysing, k. b. geistlicher Rath, Ritter des Civil-Verdienst-Ordens der bayerischen Krone, Reichs-Rath, Comthur des St. Michaels-Ordens, Großkreuz des griechischen Ordens des heil. Erlösers und des k. Neapolit. Constantins-Ordens vom heil. Georg, Ritter des Ordens vom heil. Grabe ꝛc. ꝛc.

Schon mehr als zwei Jahre sind verflossen, seitdem die Leiche des edeln Kirchenfürsten von Eichstätt im Grabe ruht. Der Kalender für kathol. Christen hat eine Schuld gegen den Hochseligen abzutragen, und dieß soll im 29. Jahrgang desselben geschehen. Georg von Oettl hat als Domdechant in München das Unternehmen, einen Kalender für kathol. Christen herauszugeben, freudig begrüßt, dasselbe durch Beiträge von eigener Hand unterstützt und als Vorstand des kathol. Büchervereins durch Aufnahme dieses Kalenders in den Verein dessen Verbreitung außerordentlich gefördert. Bis zu seinem

seligen Ende hat er, der Beförderer alles Guten, dem Unternehmen sein thätiges Wohlwollen zugewendet. Darum soll dem Leser des Kalenders in nachfolgenden Zeilen ein kurzer Bericht über das segensvolle Leben und Wirken dieses liebenswürdigsten Bischofes mitgetheilt werden.

Georg von Oettl war geboren auf dem Oettlgute zu Gängham*) (Gengham) in der Pfarrei Palling, Landger. Tittmoning, in Oberbayern am 26. Jänner 1794. Seine Eltern waren wohlbegüterte Bauersleute. Die herrlichen Geistesanlagen des Knaben entfalteten sich in der freundlichen Heimath an den großartigen Gebirgen unter der Leitung eines gottesfürchtigen Vaters und einer frommen Mutter gar früh in ausgezeichneter Weise. Zuerst von seinem Pfarrer unterrichtet, kam er im Jahre 1807 an die Studienanstalt nach Salzburg. Dieselben majestätischen Berge, die schon des Kindes Auge entzückt hatten, waren ihm jetzt noch näher geworden und schienen ihn fast einzuschließen; dem Studirenden blieb Derjenige, der über den Bergen thront, die höchste Freude, und den seligsten Trost gewährte es ihm, hinaufzuschauen zu den Bergen, von denen die Hülfe kommt.

Nachdem die niedern Studien mit Auszeichnung vollendet waren und Oettl durch unentgeldliche Ertheilung des Privatunterrichtes an arme Studirende seine Lehrgabe in hohem Grade ausgebildet hatte, kam er an die Universität Landshut. Hier war es der nachmalige Bischof Joh. Mich. von Sailer, der sich des reichbegabten Candidaten mit seiner allgemein bekannten väterlichen Liebe annahm, und an dem Oettl sein Leben lang mit ganzer Seele hing. Kam er auch in den spätesten Jahren in seinen immer liebenswürdigen Gesprächen und Erzählungen auf diesen seinen geistlichen Vater zu sprechen, so ward er immer wie verklärt und selbst den unscheinbarsten Momenten, die auf diese hochverehrte Persönlichkeit sich bezogen, wußte er eine Bedeutung zuzueignen, die es recht klar zeigte, daß an einem durchgebildeten Diener Gottes Alles belehrend und erbauend ist. Die fromme Mutter und der gottselige Lehrer Sailer waren noch dem Bischofe das Höchste auf Erden, was ihn unaufhörlich zur innigsten Andacht und zum herrlichsten Danke gegen seinen Gott stimmte. Dankgefühl und treue Liebe erfüllten seine edle, große Seele.

Am 15. September 1817 wurde Oettl zum Priester geweiht und bald darauf als Hülfspriester im Markte Schwaben (Bezirksamts Ebersberg in Oberbayern) angestellt. Mit glühendem Eifer für die Ehre des Herrn und für das Heil der Seelen arbeitete er hier unermüdet, und in seiner Liebenswürdigkeit und Freundlichkeit gewann er sich Alle. Diese erste Seelsorge war noch die Freude seines Alters, und gerne redete er von seinem lieben Schwaben. Nach zwei Jahren ward er als Vikar des Direktor Roider in Landshut auf dessen Pfarrei Zolling bei Freysing angestellt. Hier hatte er die Last der Seelsorge fast ganz allein zu tragen, denn der Direktor kam nur in den Ferien und an hohen Festen auf seine Pfarrei. Der Bericht über das Hinscheiden dieses ausgezeichneten Direktors und Pfarrers in dem Büchlein „Johann Peter Roider's Bildung, Charakter und Leben von J. M. Sailer" ist von Oettl.

Bald darauf mußte Oettl die so liebgewonnene Seelsorge verlassen. Auf Sailers Empfehlung wurde er am 20. December 1820 zum Religions-

*) Hier hat Oettl später eine Kapelle gebaut und ein Kapital deponirt, welches zu ihrer Unterhaltung für immer ausreicht.

lehrer der Prinzen und Prinzessinen des damaligen Kronprinzen und nachmaligen Königs Ludwig I. ernannt. Die Könige Max II. und Otto von Griechenland waren seine Zöglinge. König Ludwig lernte den Werth des Erziehers seiner Kinder bald zu schätzen und gewann Vertrauen zu ihm, weil er an demselben die zarteste kindliche Liebe zu dem hochverehrten Sailer wahrnahm. Was vom Könige an Sailer und von diesem an den König kommen sollte, ging viele Jahre lang durch Oettl's Hände. „Sie sollen dem Könige die Wahrheit sein; Ihr Reden und Schweigen, Ihr Handeln und Leiden soll die Wahrheit Ihm offenbaren, und der Weihrauch des Gebetes darf für Ihn auf Ihrem Glutherde nie sterben" — dieß Manifest Sailer's an den Erzieher am Hofe hat Oettl sein Leben lang sich zur Richtschnur gemacht. Er war und blieb selbst am Hofe durch und durch wahr und durch und durch fromm. Wo er für die Kirche Gottes etwas Förderliches erwirken zu können hoffte, wendete er sich bittend an die Majestät; für sich hatte er um nichts zu bitten, und darum ward seine Bitte insgemein auch gewährt. Mehrere Nonnenklöster haben seiner Fürbitte ihr Entstehen zu danken. Was hat er nicht für Frauen-Chiemsee*) gethan? Auch Kloster Metten **) wurde auf Sailers Begehren durch Oettl dem Könige als eine heilbringende, der Majestät würdige Schöpfung empfohlen und wieder neu in's Leben gerufen.

Nach vollendeter Erziehung der k. Prinzen wurde Oettl, mit dem Civilverdienstorden geziert, zum Domkapitular (1829) und drei Jahre später zum Dombechant in München ernannt. Achtzehn volle Jahre arbeitete er in diesem Kapitel, immer noch der Mann des Vertrauens beim Könige und eben darum der geeignete Vermittler, wo zur Förderung der Kirche durch die geistliche Obrigkeit unter Mitwirkung der weltlichen Macht Etwas zu Stande kommen sollte. Treu ergeben seinem Oberhirten Lothar Anselm Freih. v. Gebsattel († 1846) und voll Begeisterung für das Wohl der Erzdiözese arbeitete der Dombechant unermüdet und mit ausgezeichnetem Geschicke an einer Ordnung der innern Kapitel-Verhältnisse und an der Neubelebung des Clerus und des christlichen Volkes durch religiösen Unterricht und durch Förderung gottesdienstlicher Andachten. Letzteres geschah ganz besonders auf den Visitationsreisen, die er im Namen seines Oberhirten unternehmen mußte.

Oefters war er schon am Hofe von Krankheiten heimgesucht worden. Die bedenklichste überfiel ihn im Jahre 1845. Es waren äußerst heftige Magenkrämpfe, die der Kunst der Aerzte zu spotten schienen. Wo Menschen nicht helfen konnten, da half der Herr, der seinem treuen Diener noch ein größers Tagewerk bestimmt hatte. Oettl genas und wurde am 3. Oct. 1846 vom König Ludwig I. zum Bischof von Eichstätt ernannt. Am 7. Februar 1847 ward er in München consekrirt und am 18. Februar hielt er seinen feierlichen Einzug in Eichstätt, der 72. Nachfolger des heil. Willibald. Die Freude war in der ganzen Diözese außerordentlich, denn Vielen war der edle Erzieher am Hofe, Vielen der liebenswürdige, verständige, unablässig thätige und in Freigebigkeit Alle übertreffende Dombechant von München bekannt. Sein wohlwollendes Wesen, sein scharfer

*) Siehe Jahrg. 1845 dieses Kalenders Seite 103—108 Artikel V.: „Frauen- und Herren-Chiemsee in Oberbayern."

**) Siehe Jahrg. 1842 dieses Kalenders Artikel III.: „Benedictiner-Abtei Metten, Bez.-Amt Deggendorf in Niederbayern."

Blick, seine reichen Kenntnisse in allen Gebieten des Wissens und des Lebens, die Macht des Wortes, die er in ausgezeichnetem Grade besaß, seine freundliche Belehrung, sein vollkommenes Sichselbstvergessen zur Förderung und Tröstung Anderer — alle diese ausgezeichneten Tugenden hatten ihm längst schon den bischöflichen Charakter gegeben, ehe er noch eine Insel trug. An ihm war Alles so harmonisch, so lauter, so klar, daß man nie einen Mißton und nie ein Stäubchen von Nebenrücksichten bemerken konnte. Es waren dieß Eigenschaften, die der treue Jünger des Heilandes in ernster Selbstbeherrschung und gründlicher Demuth in der Schule seines Herrn und Meisters gewonnen hatte, und in denen er als das treueste Abbild seines innigeliebten Vaters Sailer († 1832) sich einer spätern Generation darstellte.

Was der Hochselige für die Heranbildung eines tüchtigen Clerus in seinem Willibaldsäum gethan, welche Opfer er selber zu diesem Zwecke gebracht, wie er allenthalben die wichtige Angelegenheit der Erziehung und des Unterrichtes gefördert, wie er jeden Priester, der es redlich meinte, mit väterlicher Liebe aufgenommen, wie er auf seinen Visitationen so viel Gutes angeordnet und überall, selbst wo er durch protestantische Orte zog, mit der tiefsten Verehrung und mit Freuden aufgenommen wurde — davon wird die Diözese Eichstätt noch nach Jahrzehnten zu erzählen wissen.

Bei seiner ausgezeichneten einfachen Lebensweise und bei der strengen Entsagung bezüglich alles Ueberflüssigen war es ihm möglich, außerordentlich wohlthätig zu sein. Die zahllosen Wohlthaten, die seine Freigebigkeit gespendet, wo die Linke nicht wußte, was die Rechte gab, weiß der Allwissende allein. Nur was wochentlich oder monatlich regelmäßig an verschiedene Bedürftige Eichstätts gegeben wurde, ist aufgeschrieben worden. Die Verzeichnisse zeigen eine Summe von 22,897 Gulden zu diesem Zwecke. Da ist nicht mit eingerechnet, was er zum Willibaldsäum und zur Restauration der Kirchen gegeben. Ein Verzeichniß von regelmäßigen Almosen an entfernte Arme liefert die Summe von 2,112 Gulden. Wenn man den Bischof erinnerte, er sollte sich etwas zu seiner Bequemlichkeit anschaffen, so war er, selbst in den späteren Jahren seiner leiblichen Blindheit, immer dagegen und sprach:

„Die Einnahmen des Bischofes sind Kirchengut. Er hat die Verpflichtung, dieselben so viel als möglich für die Armen und zu wohlthätigen Zwecken zu verwenden."

Den treuen Diener des Herrn erwartete an seinem Lebensabende noch eine harte Prüfung. Nach seiner Rückkehr von der Reise nach Rom, im Herbste 1857, drohte ihm die Erblindung. Zweimal unterzog er sich einer Operation. Beidemal mißglückte sie.

„Ist es dem Herrn nicht wohlgefällig, mir das zeitliche Lebenslicht wieder zu geben, so wolle er mir in seiner Gnade das innere Licht um so heller in der Seele leuchten lassen, und ich werde ihm dafür in alle Ewigkeit danken."

So sagte er einem Freunde, der ihn nach der ersten Operation in München besuchte. Und so lebte er denn noch gegen 9 Jahre lang in zeitlicher Finsterniß, aber sein geistig Auge war so helle und sein Gemüth so heiter und sein Herz so voll des Dankes und der Freude an den himmlischen ewigen Gütern, die sein Geistes-Auge schaute, daß es eine

Wonne war, um ihn zu sein, ihn auf seinen Erholungsgängen zu begleiten, ihn von Vergangenheit und Zukunft reden zu hören; denn man konnte Theil nehmen an dem himmlischen Frieden, der seine Seele erfüllte und der alle seine Tritte segenspendend machte.

Allein so unverkümmert auch die Geistesfrische geblieben, so hatten doch die Leiden der Operation die leibliche Kraft gebrochen und das außerdem in weite Ferne hinausgerückte Lebensende näher herangezogen. Am Lichtmeßtage 1866 in der Frühe hieß es, der hochwürdigste Oberhirt sei vom Schlage berührt worden, nachdem er noch Tags zuvor einer Ordinariatssitzung beigewohnt hatte. Und am 6. Februar empfahl er nach vollendetem 73. Lebensjahre seine Seele in die Hände seines göttlichen Erlösers.

Was ihm von zeitlichen Gütern übrig geblieben, hat der Hochselige der von ihm stets mit väterlicher Liebe gepflegten Erziehungs-Anstalt für künftige Priester seiner Diözese, dem Willibaldäum, testamentarisch vermacht. Seinem Diözesanklerus und allen Gläubigen hat er das Andenken eines treuen Hirten, eines in zärtlicher Liebe um Alle bekümmerten Vaters, und seinen zahllosen Freunden und Verehrern hat er den Patriarchensegen eines im Glauben vollendeten, in ewiger Liebe verklärten und unaufhörlich für sie fürbittenden Mitpilgers hinterlassen, und die zuversichtliche Erwartung, einst ewig mit ihm vereint zu sein im Schauen und im Genusse der ewigen Liebe ist es, was sie für sein zu frühes Hinscheiden zu trösten vermag. R. i. P.

Aus dem von H. Domkapitel veröffentlichten Lebensabrisse ausgezogen von Dr. M. J.

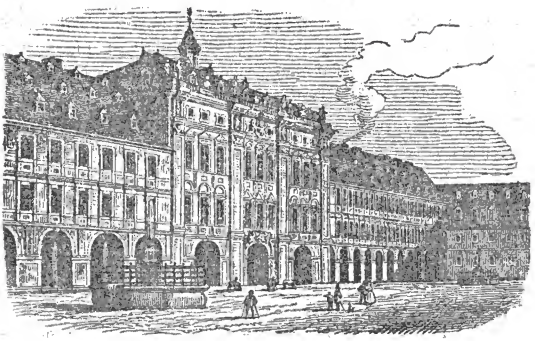

XI.

Das Julius-Hospital zu Würzburg in Unterfranken,

errichtet von

Julius

Echtern von Mespelbrunn,

Fürstbischof von Würzburg.

Bayerns kunstsinniger König Ludwig I. hat die hohen Verdienste des großen Würzburger Fürstbischofes Julius Echtern von Mespelbrunn durch das Monument, das Er diesem hohen Kirchenfürsten im Jahre 1847 in der Spital-Allée zu Würzburg errichten ließ, in königlicher Weise gewürdiget und die Gegenwart wie die Zukunft zur dankbaren Erinnerung an diesen großen Wohlthäter Frankens aufgefordert.

König Ludwig I. ist am 29. Februar 1868 zu seinen Ahnen heimgegangen! Die Monumente, welche der Höchstselige Männern setzte, die sich durch große Thaten ausgezeichnet und sich um Volkswohl in außerordentlicher Weise verdient gemacht, gereichen Ihm Selbst zu höchstem Ruhme, denn Demjenigen, welcher die Verdienste Anderer zu würdigen weiß und zu verewigen sich bestrebt, wird die Anerkennung der Eigenen zu Theil bleiben!

Der Jahrgang 1849 dieses Kalenders lieferte Seite 55—62 Abbildung des Standbildes und die Beschreibung der Feier, welche bei dessen Enthüllung am 2. Junius 1847 in Würzburg stattgefunden.

Den Freunden dieses Kalenders, welche von dem Leben und Wirken dieses hochherzigen Kirchenfürsten mehr zu wissen verlangten, widmete der hochwürdige Pfarrer Roman Wörner, (zur Zeit Pfarrer in Karbach, Bezirksamts Lohr in Unterfranken), im Jahrgang 1858 S. 90—102 in dem Artikel „VII. Hessenthal im Spessart in Unterfranken" interessante Notizen nebst Abbildungen über das Stammschloß Mespelbrunn und seine Besitzer und das Grabmal, das der große Julius seinen Eltern dort setzen ließ.

Als Schlußstein dieser Artikel dürfte gewiß von Vielen die Abbildung des weltberühmten Julius-Hospitals, dessen Beschreibung im Jahrgange 1849 dieses Kalenders Seite 58 zu lesen, erwartet worden sein, welche nun diesen Zeilen vorgedruckt ist.

Der selige Domkapitular Dr. J. Sighart, dessen kurze Lebensskizze nebst Portrait-Vignette die vorstehenden Seiten 46 und 47 enthalten, sagt in seinem ausgezeichneten Werke: „Geschichte der bildenden Künste im Königreich Bayern von den Anfängen bis zur Gegenwart" gr. 8. München 1862 Seite 678 Folgendes:

„In Franken war es besonders der große, in Paris und Pavia gebildete „Fürstbischof Julius von Mespelbrunn (1573—1618), der an den Formen der „Gothik mit fast unbegreiflicher Ausdauer festhielt, aber zugleich die einfache ruhige „Schönheit der Antike damit zu verbinden suchte. Er schuf sich so mit Genialität „einen ganz eigenthümlichen Mischstyl, den man den Juliusstyl nennen kann, und „in welchem er seine monumentalen Bauten insgesammt ausführte. Und welche „glühende Begeisterung für die Baukunst erfüllte ihn, welche Energie zeigte er in „der Durchführung des einmal gefaßten Planes! Er hat dem ganzen Frankenlande „das Siegel seines Geschmackes aufgeprägt in den Bauwerken. An dreihundert „Kirchen des Frankenlandes soll er gebaut oder umgestaltet haben. An der Spitze „seiner Bauten steht sein unsterbliches Werk: das Juliusspital mit der Kilians-„kirche (1580) ein Quadrat mit vier Giebeln und Thürmen, wovon leider nur „mehr das Prachtportal mit seinem Bildwerke (im Lokale des histor. Vereins) und „einige Gallerien erhalten sind. Kunz Müller und K. Neumann *walteten als* „Baumeister."

Wir können es uns nicht versagen, diesem monumentalen Berichte des seligen Sighart noch Einiges beizufügen, was zur Kenntniß dieses ausgezeichneten Kirchenfürsten und seines erhabenen unsterblichen Werkes Etwas beizutragen geeignet sein dürfte.

Der große Julius hielt mit einer damals und jetzt noch gar Vielen unbegreiflichen Zähigkeit an dem alten, katholischen Glauben und an der alten kirchlichen Ordnung fest, wie er „mit fast unbegreiflicher Ausdauer an den Formen der Gothik, dieser lebensvollen Darstellung eines reichen innern katholischen Lebens und einer frommen Begeisterung festgehalten hat." Daß Unterfranken in seinem weitesten Umfange der katholischen Kirche wieder gewonnen wurde, das hat man seiner Weisheit, seinem ausdauernden Eifer, seiner apostolischen Wirksamkeit zu danken. Wie er aber in seinen Bauten „die einfache, ruhige Schönheit der Antike mit der himmelanstrebenden Gothik zu verbinden wußte", so hat er auch mit apostolischer Erleuchtung in die großartigen, zum Theil erstarrten Formen kirchlichen Lebens einen regen Geist eingehaucht, er hat auf wissenschaftliche Bildung seines Clerus mit allem Ernste gedrungen, er hat seine Seelsorger zur Verkündung des göttlichen Wortes, zur Belehrung der Unwissenden, zur würdigen Feier des Gottesdienstes angehalten und auf diese Weise alle Bestrebungen der Neuerer, die das Volk aufzuklären vorgaben, auf das wirksamste neutralisirt. Schlechte Geistliche hat er von ihren Posten entfernt, träge Arbeiter hat er zur Thätigkeit angespornt durch Wort und That. Der verschwenderischen Pracht anderer geistlicher und weltlicher Höfe gegenüber lebte er in seinem häuslichen Leben ganz anspruchlos und einfach, nur wo es die Verherrlichung Gottes durch Erbauung von Kirchen und die Hülfe und Tröstung der Armen des Herrn betraf, war er splendid. Den Kurfürstenhut von Mainz hat er ausgeschlagen, weil er sein liebes Franken als den vom Herrn ihm anvertrauten Weinberg erkannte, und weil er einsah, daß dieß Feld ihm Arbeit genug machte.

Wie die Kunstverständigen aus jedem Stücke eines alten Kunstwerkes, wenn es auch nicht ein wesentlicher Theil des Ganzen zu sein scheint, auf das ganze Werk

schließen und darin den Geist finden können, in dem das Ganze geschaffen wurde, und der das Ganze belebte; ebenso können wir aus einem einzigen Werke des großen Julius, aus den urkundlich niedergelegten Bestimmungen desselben über die im Juliusspitale zu haltende Ordnung seinen erleuchteten, frommen und kräftigen Geist kennen lernen, wenn wir Augen haben, Geistiges zu schauen, und einen Verstand, es zu würdigen. Die Stiftungsurkunde ward am 12. März 1579 ausgestellt. Wir geben hier das Wesentliche ihres Inhaltes im Auszuge.

1) Das Hospital ist gebaut für allerlei Arten von Armen und Kranken und sonst unvermöglichen und schadhaften Leuten, welche guter Pflege auch Wund- und anderer Arzneien bedürftig sind.

2) Es sollen darin auch verlassene Waisen, durchziehende Pilger und dürftige Personen den ziemenden Unterhalt bekommen; die alten, schwachen oder schadhaften Personen männlichen oder weiblichen Geschlechtes aus der Stadt und dem Hochstifte Würzburg sollen so lange verpflegt werden, bis sie wieder arbeitsfähig geworden sind. Von den verlassenen Waisen sollen die Knaben so lange verpflegt werden, bis sie für die (gelehrten) Schulen oder zu einem Handwerke, die Mädchen, bis sie zu einem Dienste brauchbar sind — jedoch weder die einen noch die andern über zehn Jahre lang.

3) Niemand soll sich in's Spital einkaufen, und es soll in dieser Hinsicht keine Fürbitte für Jemanden beachtet werden, weil die Erfahrung lehrt, daß durch solche Einkäufe und Empfehlungen der Kranke durch den Gesunden ausgetrieben, der Dürftige durch den Vermöglichen verdrängt, und daß durch solches Einkaufen nicht das Almosen gespendet, sondern nur der Müßiggang gefördert wird.

Wir können hier die näheren Bestimmungen über die Pflege des religiösen und des zeitlichen Lebens, die allesammt den tiefblickenden, erleuchteten, frommen Bischof bekunden, nicht speziell anführen. Es war Alles darauf abgesehen, daß die armen Leute, die ihr ganzes Leben in Noth und Arbeit, in Jammer und Elend zugebracht hatten, einen freundlichen Abend ihres Lebens genießen und sich für die Ewigkeit vorbereiten konnten, daß die verlassenen Waisen durch eine christliche Erziehung für ihr künftiges Leben der Selbstständigkeit herangebildet, daß die Kranken durch Arznei und Pflege wieder für die Arbeit hergestellt, daß überall der schreienden Noth Hülfe geboten wurde. Wahrhaftig, ein solcher Plan kann nur in einem vom Geiste Christi und seiner Kirche geheiligten Manne entstehen und zur Ausführung gebracht werden.

Den Grundstein zu diesem großartigen christlichen Werke der Barmherzigkeit legte Julius am 13. März 1576; die Einweihung des ruhmwürdigen Baues erfolgte am 10. Juli 1580.

Der fürstliche Stifter, geboren am 10. März 1544 zu Mespelbrunn, starb zu Würzburg am 13. September 1617. Er regierte 43 Jahre 9 Monate 13 Tage.

Gottes Segen ruhe für immer auf dieser großmüthigen Schöpfung, der keine Ebenbürtige zur Seite gestellt werden kann!

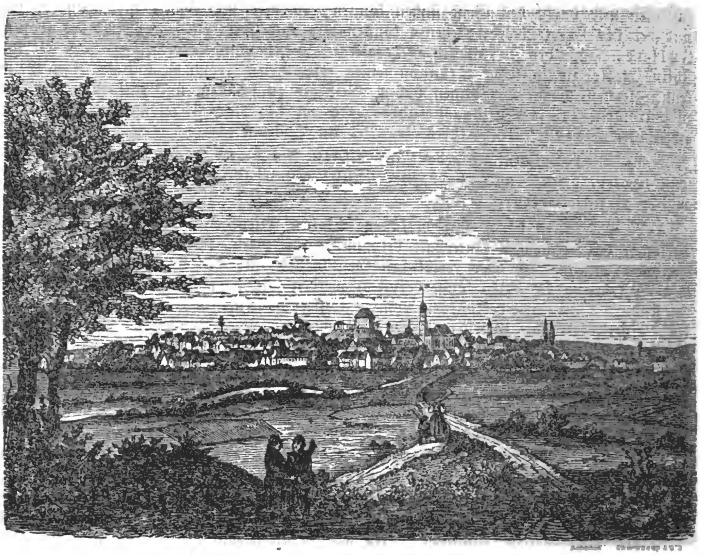

XII.

Burgau und Reißensburg

im k. Bezirksamte Günzburg in Schwaben.

Siehe Jahrgang 1867 dieses Kalenders Seite 96—104 Artikel XI.: „Der Kreuzberg auf der ehemaligen Burg Roggenstein bei Wettenhausen" mit 4 Vignetten.

I. Burgau.

In zwei früheren Jahrgängen wurden den Lesern dieses Kalenders einige religiöse Notizen über das schwäbische Städtlein Burgau mitgetheilt, — über das anmuthig auf dem sogenannten Ritterberge gelegene Lorettokirchlein (1864), — über das Königinbild in der Stadtpfarrkirche (1865), — wann die Stadt zu einer eigenen Pfarrei geworden und ein Kapuzinerklösterlein erhalten habe. Wollen die Leser noch einige weitere Bemerkungen nicht verschmähen, — Bemerkungen, geschöpft theils aus der Zeitgeschichte des genannten Städtleins, theils aus dem Bereiche der Sagen.

Burgau führt ein sogenanntes redendes, das heißt ein auf seinen Namen anspielendes Wappen, nämlich den Thurm einer „Burg" zwischen 2 Bäumen, also soviel als in einer „Au" gelegen. Mit Ausnahme der an der Mindel gelegenen Vorstadt ruht Burgau auf einer Anhöhe am linken Ufer dieses Flusses und schließt von 3 Seiten den künstlichen Hügel ein, auf welchem das alte Schloß und das Lorettokirchlein ruhen. Obgleich sich über die Entstehung der Stadt nichts Gewisses sagen läßt, so ist dieselbe doch jedenfalls in sehr früher Zeit zu suchen. Möglich, daß hier schon die Römer eine Niederlassung gehabt haben, denn wir wissen ja, daß unsere Vorfahren nur zu gerne feste Burgen auf jenen Plätzen und Hügeln erbauet haben, wo früher römische Wachtthürme gestanden hatten. Zudem wird das benachbarte Knöringen für einen Römerort gehalten, d. h. für einen

Platz, auf welchem bereits die Römer bei ihren Kriegszügen nach Deutschland eine Niederlassung gegründet haben. Außer dem Schlosse sollen anfänglich nur ein Wirthshaus und ein Jägerhaus gestanden haben. An der Stelle des jetzigen Schlosses stand vor Jahrhunderten ein viel größeres als das gegenwärtige, — nach Behauptung eines berühmten Alterthumsforschers, eine Burg der Bischöfe von Augsburg, welche dieselbe an verschiedene Ritter verpfändeten. Von diesen Pfandinhabern nannten sich Einige in Folge der Zeit Grafen von der Burg in der Aue — Burgau, wovon die später am Fuße der Burg erbaute Stadt, sowie das ganze Gebiet der Grafen und späteren Markgrafen den Namen erhalten haben. Die ersten bekannten Pfandinhaber (Schirmvögte genannt) waren die Ritter von Reißensburg, wovon Einiges weiter unten zu lesen. Nachdem Ritter Berchtold von Reißensburg im Jahre 955 in die Reichsacht erklärt worden war, folgten als burgauische Schirmvögte die Herren von Holzheim. Auf die Holzheimer folgten die Grafen von Berg. Diese Grafschaft lag in Württemberg an der Riß, einem Nebenflüßchen der Donau. Genannte Grafen wohnten abwechselnd zu Berg, zu Alpeck (auf der rauhen Alpe unweit Ulm) und zu Burgau. Diese gaben der über der Stadt erbauten Burg wegen ihrer Lage in der schönen Aue des Mindelthales den Namen „Burg in der Aue" — abgekürzt „Burgau" und waren die Ersten, die sich nicht bloß Grafen von Berg, sondern auch Grafen von Burgau schrieben und nannten. Der erste beurkundete Graf von Burgau tritt auf unter dem Namen Diepold um das Jahr 1132. Sein Enkel Heinrich erbte von seiner Mutter, einer Tochter des letzten Markgrafen von Ronsberg (im Allgäu), den Markgrafentitel, nannte sich fortan Markgraf von Burgau, welcher Titel von dieser Zeit an bei allen seinen Nachfolgern auf der Veste zu Burgau und dem dazu gehörigen Gebiete geblieben ist bis zu deren Vereinigung mit der Krone Bayern am Anfang des gegenwärtigen Jahrhunderts (1805).

Genannter Diepold und seine Nachfolger waren auch Schirmvögte des nahen Klosters Wettenhausen und sollen sich deßhalb auch von der bei Wettenhausen gelegenen Burg Roggenstein „Grafen von Roggenstein" genannt haben. Ob nun die Grafen von Berg schon, bevor sie als Grafen von Burgau auftraten, Roggenstein besessen, oder ob sie mit den frühern Besitzern (den Stiftern Wettenhausens) verwandt gewesen, dürfte vielleicht nicht zuverlässig nachgewiesen werden können. Mit dem Markgrafen Heinrich V., der urkundlich auch als Graf von Berg und Roggenstein vorkommt, einem Nachkommen Diepolds, erlosch die Berger Linie im Mannsstamme und Stadt und Veste Burgau beanspruchte nun Kaiser Albrecht I. als Erbe für seine beiden ältesten Söhne Rudolph und Friedrich, weil die Kaiserin eine Schwester der Gattin Heinrich V. war. Die Kaisersöhne Rudolph und Friedrich setzten nach kurzer Zeit den Ritter Konrad von Rodt als Vogt an ihrer Stelle nach Burgau. Dieser Konrad erscheint in den Urkunden gewöhnlich als Ritter von Bühl,[1]) weil er auf dem nicht fernen Schlosse Bühl (zwischen Günzburg und Ulm) seinen Sitz hatte. Auf Konrad von Bühl folgte in Burgau der Ritter Burkhard von Ellerbach, welcher Stadt und Schloß wohl befestigte. Von 1323 auf 1324 hielt Burkhard mit seinen Söhnen und 300 tapferen Reitern eine hartnäckige Belagerung aus. Im Kriege Kaiser Ludwig des Bayers mit Herzog Leopold von Oesterreich hielt es Burgau mit Leopold. Sein Gegner Ludwig der Bayer leitete nun die Belagerung Burgau's in eigener Person. Doch seine Gewalt scheiterte an der Tapferkeit Burkhards, der fast täglich einen Ausfall gegen das kaiserliche Heer machte. Zudem erhielt er von einem verkleideten Boten die Nachricht, Leopold werde unversehens das kaiserliche Heer überfallen. Dieß wurde Ludwig dem Bayer verrathen, weßhalb er nach großem Verluste eiligst die Flucht ergriff und bei strenger Winterkälte in die ihm anhängliche Stadt Lauingen floh. Zum Lohne für diese Tapferkeit blieb die Ellerbach'sche Familie über 100 Jahre (1312—1418) pfandweise im Besitze von Burgau. Im Laufe des 15. Jahrhunderts folgten dann noch mehrere Pfandinhaber bis auf Kaiser Maximilian I., welcher die Pfandschaft für immer ausgelöst und Schloß, Stadt und Markgrafschaft Burgau bis auf Napoleons Zeiten mit Oesterreich vereiniget hat.

Abweichend von dem bisher Gesagten erzählt ein anderer Geschichtsforscher, Burgau habe früher bayerischen Fürsten gehört, von denen es die Grafen von

Abbach, dann die von Libereck, Schelkingen und die von Roggenstein zu Lehen bekommen hätten.

Vom Bauern- und Schwedenkrieg, insbesondere vom Franzosenkriege mit seinen oft fast erdrückenden Quartierlasten könnte das Städtchen auch gar Manches erzählen. Nur ein Paar Begebenheiten aus Letzterem sollen hier Platz finden: Als einmal die Franzosen von den Oesterreichern (von den Kaiserlichen, wie sie das Volk genannt) zurückgedrängt wurden, verfolgten etwa 200 Bürger die Ersteren in unklugem Eifer mit Heugabeln und dergleichen Instrumenten. Nur durch Abreden der kaiserlichen Offiziere, die ihnen die schlimmen Folgen ihrer zwar lobenswerthen, aber unklugen Tapferkeit vorstellten, waren sie zur Umkehr zu bewegen. Ein Bürger, der sich noch weiter wagte, wurde verwundet, entging aber doch dem Tode. — Ein andermal (im Jahre 1805) waren die Kaiserlichen und Franzosen nur einige Stunden von einander entfernt. Um nun die Letzteren zu täuschen, als wäre ein großes österreichisches Heer im Anzuge, mußten die Burgauer mit den Leuten der Nachbarschaft allen Staub auf der Landstraße bis Günzburg aufwühlen.

Um selbige Zeit trieb auch ein berüchtiger Raubmörder in der Gegend von Burgau, [2]) besonders im nahen Walde zwischen Burgau und Wettenhausen, sein Unwesen. Graubündterhansel wurde er vom Volke geheißen. Sein Thun und Treiben hatte viel Aehnliches mit dem des bayerischen Hiesels und wie dieser in Dillingen, so wurde jener in Günzburg gerädert. Vor seinem Tode bekannte er noch seine Thaten, gestand aber auch, daß er nur wegen einer Reue fühle, darüber nämlich, daß er einmal ein junges schönes Mädchen im Walde ausgeraubt, demselben hierauf den Mund aufgesperrt und in einem Klammerhaufen gesteckt habe, wodurch sie auf schauderhafte Weise zu Grunde gegangen sei. Darüber aber, daß er einmal einem alten Weiblein (einer alten Hexe, wie er sich ausdrückte,) den Kragen umgedreht habe, äußerte er noch in seinen letzten Stunden die größte Freude.

Erfreulicher ist, was uns die Sage von der schönen Kaufmannstochter Philippine Welser von Augsburg und von dem im Schwedenkriege berühmt gewordenen Feldherrn Wallenstein berichtet und wohl dürften auch beide Sagen vielleicht geschichtliche Wahrheit in sich bergen.

Als sich Kaiser Ferdinand mit seinem Sohne dem Erzherzog Ferdinand im Jahre 1548 auf dem Reichstage zu Augsburg aufhielt, lernte daselbst der Letztere die schöne und tugendhafte Kaufmannstochter Philippine Welser kennen. Er ließ sich heimlich mit ihr trauen, führte sie in das ihm gehörige Schloß Burgau und verlebte mit ihr einige Jahre in glücklicher Ehe. Groß war aber des Kaisers Zorn, als er dieß erfahren und dauerte so lange, bis ihm Philippine zu Füßen fiel und der Kaiser, gerührt von ihrer Anmuth und Tugendhaftigkeit, nicht bloß verzieh, sondern sie auch zur Mark-Gräfin von Burgau erhob zur Erinnerung an den ersten Aufenthalt ihrer Ehe. Sind geschichtliche Anhaltspunkte, dieses zu glauben, vorhanden, so darf man wohl sagen, eine Zierde der deutschen Frauen und eine edle irdische Mutter hat Schloß Burgau durch diesen Aufenthalt Philippinens beherbergt; auf welchem Schlosse später die himmlische Mutter ihren Schutz auf auffallende Weise nach Erklärung eines rauhen Kriegsmannes bekundet hat. Dieser Kriegsmann ist Wallenstein, bekannt als Feldherr im Schwedenkriege. Als Kind von 2 Jahren wurde er von seiner Mutter auf Schloß Burgau gebracht. Spielend nun einmal nach Kinder Art an einem offenen Fenster, verlor er das Gleichgewicht und stürzte in die Tiefe des Schloßhofes. Sanft aber und ohne jeglichen Schaden fiel er auf den Boden. Er schrieb dieß dem Schutze der himmlischen Mutter zu und erklärte dieß auffallende Wunder als die Ursache seines Uebertritts zur katholischen Kirche.

Wie von vielen andern Städten, so geht auch von Burgau die Sage, daß es einmal eine viel größere Stadt gewesen sei, die nicht bloß Knöringen, [3]) den ehemaligen Pfarrsitz Burgau's, sondern auch noch die jenseits der Kammel zu beiden Seiten der Landstraße und fast nur durch diese von einander getrennten Dörfchen Groß- und Klein-Anhausen [4]) umfaßt habe. Diese Sage mag vielleicht darin ihren Grund haben, daß der obengenannte Ritter Konrad von Bühl und Markgraf von Burgau nach damaliger Sitte öffentliches Landgericht in Anhausen gehalten hat.

Anmerkungen.

1) Bühl ist ein Pfarrdorf mit einer gestifteten Frühmesse im Landgerichte Günzburg, am Zusammenflusse des Osterbaches und der Biber und leitet seinen Namen her von der Lage an und auf einem Bühel (Hügel). Auf dem künstlichen Hügel, der einst die Burg der Ritter von Bühl getragen, stand noch vor 4 Jahren ein Schlößchen mit schöner Aussicht in's Donauthal, auf die Vorberge der rauhen Alpe und auf die Ulmer Festungs-Werke. In der Pfarrkirche sind noch ein Paar Grabdenkmäler der Ritter von Bühl zu sehen. Zwischen Bühl und Ulm liegt auch das oben angedeutete Holzheim am Flüßchen Leibi und nahe an dessen Ursprung. Ein Hügel etwas entfernt vom Orte gegen Abend trug die ehemalige Burg Holzheim und später ein Schloß der Edlen von Reyllingen.

2) Im Walde zwischen Burgau und Wettenhausen lag in der Richtung gegen das Mindelthal das ehemalige Schloß Geiersberg, Besitzthum des Stiftes Wettenhausen.

3) Das nahe bei Burgau gelegene Knöringen ist wohl älter als Burgau selbst. Ein altes Adelsgeschlecht schrieb sich von Knöringen, das nach und nach in der Markgrafschaft Burgau beäustert wurde, im 17. Jahrhundert aber nur mehr den großen Ort Bluswangen bei Wertingen besaß. Die Wettenhauser Urkunden führen im Jahre 1068 einen Ulrich von Gnöringen an und ein Egolph oder Eginwolf von Knörinagen war erster Klostervorstand daselbst. Daß die alten Römer in Knöringen eine Granarium (Getreide-Magazin) gehabt, dürfte nicht unwahrscheinlich sein, weil in der Entfernung von etwa einer Stunde von Knöringen in der Richtung nach allen 4 Himmelsgegenden eine Römerstraße vorbeigeführt, so daß Knöringen fast in der Mitte eines Quadrates von Römerstraßen gelegen war. Eine Stunde gegen Mittag lief die Heerstraße von Augusta (Augsburg) nach Guetia (Günzburg). Eine Stunde nördlich lief die Hauptstraße von Günzburg nach Pomone (Baumgarten bei Aislingen) *). Verbindungsstraßen liefen auf den Anhöhen des östlichen Mindel- und des westlichen Kammelnfers. Von dem lateinischen Worte Granarium will man den heutigen Ortsnamen Knöringen herleiten; da aber die Edlen von Knöringen 3 Ringe im Wappen führten, wie Grabsteine in dortiger Pfarrkirche und in manch andern Orten, in welchen dieses Adelsgeschlecht ehemals begütert gewesen, bezeugen, so dürfte dieser Ortsname vielleicht noch eine andere Ableitung zulassen. Wir bedauern, den Lesern des Kalenders keine Abbildung der Kirche von Knöringen mit ihrem massiven gothischen Thurme bieten zu können. Die Kirche trägt Innen und Außen, besonders im Chore und dessen Fenstern, gothisches Gepräge. Zwei alte werthvolle Gemälde auf Holz, die bisher in derselben gehangen und wovon eines die Anbetung der 3 Weisen vorstellt, wurden für die Domkirche in Augsburg erworben. Aus dem Erlöse derselben erhielt die Knöringer Kirche 2 neue gothische, dem Bau der Kirche und des Hochaltares entsprechende Seitenaltäre, deren Bilder, welche auch in die früheren Altäre eingefügt waren, den Pinsel des berühmten verstorbenen Kunstmalers Conrad Huber von Weißenhorn verrathen, dessen Hand gar viele größere und kleinere Kirchen in Schwaben geschmückt hat. Das Bruderschaftsfest vom heil. Skapulier, welches zahlreiche Mitglieder zählt, wird auf's Feierlichste mit Prozession im Dorfe, Absingung eines heil. Evangeliums und Segen mit dem Allerheiligsten begangen. An diesem, sowie am folgenden Tage, als an der Feier des Seelengottesdienstes für die verstorbenen Mitglieder, findet Aushilfe von Seite der benachbarten Geistlichkeit statt. Die Kapelle am Eingang des Gottesackers, wovon schon 1865 berichtet worden, enthält auch einen schön gemeißelten Grabstein, für den ein Kunstkenner vor nicht langer Zeit eine bedeutende Summe geboten. In dieser, sowie in der Kapelle der schmerzhaften Mutter auf der Westseite des Gottesackers, kann das heil. Meßopfer entrichtet werden.

In der unter einer schattigen Linde stehenden Kapelle des heil. Anton von Padua in der Filiale Oberknöringen wird das Patrozinium mit Gottesdienst am Vor- und Nachmittag gefeiert, — die Predigt aber in der freien Natur unter dem Lindenbaume gehalten.

4) Die beiden Anhausen waren früher auch bekannt unter dem Namen: Herren- und Frauen-Anhausen, wahrscheinlich mit Bezugnahme auf ihre Kirchenpatrone St. Gangulphus in Klein-Anhausen und die Gottesmutter Maria in Groß-Anhausen. So werden auch noch heutzutage die beiden bei Laningen gelegenen Orte Ober- und Unterriedhausen mit Bezug auf ihre Kirchenpatrone „Vitus und die göttliche Mutter" von der geistlichen Behörde und nicht selten auch vom Volke „Veitriedhausen und Frauenriedhausen" genannt und geschrieben. — Römische Grabhügel bei Limbach, wohin die beiden Anhausen eingepfarret sind und zahlreich aufgefundene römische Münzen auf den Feldern bei Anhausen sprechen für den Aufenthalt der Römer in dieser Gegend und von dem wahrscheinlich hohen Alter genannter Orte. — Ein Wagnerhaus und ein hart an der Landstraße bei Limbach aufgestelltes Feldkreuz bezeichnen die Stätte der ehemaligen Wallfahrt Königbild, deren Beschreibung der Jahrgang 1865 dieses Kalenders Seite 101 bis 105 nebst Abbildung des Gnadenbildes lieferte.

---

*) Die ehemalige Römerstätte Pomone (Baumgarten) dürfte der Lage nach eher auf dem Schloßberge im Markte Aislingen oder an der Stelle der das Donauthal weit hin beherrschenden dortigen Sebastianikapelle zu suchen sein, als in dem zwar Aislingen nahen aber doch abgelegenen kleinen Orte Baumgarten, denn auch Aislingen verdient den Namen eines Pomone- oder Baumgartens wegen seines Reichthumes an Steinobst und die Weichseln des benachbarten gräflich Fugger'schen Marktes Glött sind sehr gesucht.

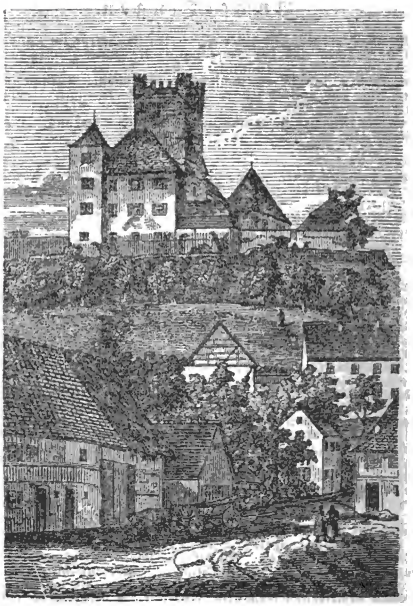

II. Reißensburg.

1. Das Schloß.

Reißensburg — das Schloß, welches einladend aber nur flüchtig den Reisenden begrüßt, der am Fuße des Berges, auf welchem es erbaut ist, mit der Eisenbahn dahinfährt, liegt auf einer ziemlich steilen Anhöhe an der Donau, eine halbe Stunde nördlich von der anmuthigen Stadt Günzburg, welche früher, bevor sie an Bayern gekommen und noch zu Vorderösterreich gehörte — auch das „kleine Wien" geheißen wurde. An der Stelle dieses Schlosses stand früher eine mächtige starkbefestigte Burg, eine der mächtigsten im deutschen Reiche. Risin- und Risenburg hat es nach Ausweis der ältesten Urkunden geheißen und wollen Einige den Namen von der ehemaligen Größe, die „Riesenburg", Andere von den vielen im Dienste der Ritter gestandenen Kriegsknechten — von den Reißigen — „Reißensburg" — ableiten. Die ersten bekannten Ritter von Reißensburg waren zugleich auch Schirmvögte von Burgau, stammten ab von dem Herzog Arnulf in Bayern und waren somit verwandt mit dem gräflichen Geschlechte von Scheyern. Ritter Berchtold von Reißensburg war ein Sohn des genannten Arnulf, verschwor sich mit den Hunnen, welche sein Vater nach Deutschland gerufen hatte, und wurde zur Strafe dafür in die Reichsacht erklärt. — Die Sage berichtet: Als die Hunnen auf dem Lechfelde von Kaiser Otto dem Großen und dem heil. Ulrich, Bischof von Augsburg, geschlagen worden, haben sie den Berchtold von Reißensburg als ihren Verräther angesehen und in Stücke gehauen. Eine andere Sage berichtet, er sei von den Deutschen gefangen genommen und nur auf Bitten seines Taufpathen, des heil. Bischofs Ulrich, begnadiget worden.

Gar verſchiedene Beſitzer hat Reißensburg im Laufe der Jahrhunderte beherbergt. Vor 100 Jahren, nämlich 1760 kam es durch Erbrecht an Carl von Eyb und in der neueſten Zeit durch Kauf an die Herren von Riedheim, Beſitzer des nahen Schloſſes Harthauſen mit bekannter Bräuerei und Mayerei. Noch ſteht an der Südſeite des dermaligen Schloſſes Reißensburg der alte, graue, mit Zinnen verſehene Wachtthurm, das Donauthal vom Michelsberge bei Ulm bis zum Schellenberge bei Donauwörth — alſo in einer Länge von etwa 20 Poſtſtunden beherrſchend. Gar Vieles hat er im Laufe der Zeit geſehen, was ſich theils in ſeiner nächſten Nähe, theils in der Ferne zugetragen. Man möchte ſich bei ſeinem Anblicke erinnern an das allbekannte Lied von Hohenſchwangau:

„Aus des Sees grauer Woge, — altersgrau
„Steigt der Seiling hoch in die Boga' — himmelsblau.
„Könnt er reda, könnt er's ſaga,
„Von de' längſt vergang'ne Taga, —
„Doch er ſchweigt mir auch gar wohl,
„Denn 's iſt ihm 's Herz halt ſo voll!"

So könnte man auch ſagen:

O der Schloßthurm könnt' er ſagen
Von den längſt vergang'nen Tagen! —
Doch er ſchweigt mir auch gar wohl, —
Denn 's iſt ihm 's Herz halt gar ſo voll! —

Ja ſo voll von Gutem und Schlimmem, das er geſehen, von edlem Ritterleben und derbem Fauſtrecht, von frommen Wallfahrtszügen, aber noch mehr von kriegeriſchen Heereszügen, von Hunger und Peſt und anderem menſchlichen Elende.

2. Der Kreuzberg.

Seit mehr als 150 Jahren iſt dieſer alte graue Geſelle (der Schloßthurm) auch Zeuge geweſen von gar vielem ſtillen und lauten Gebete, war Zeuge von Dankſagungen und von Thränen und Bitten, die auf dem bewaldeten Hügel zu ſeiner weſtlichen Seite und rings um dieſen Hügel abgeſtattet worden ſind, geweint und zu Gott verrichtet wurden und noch verrichtet werden. Dieſer Hügel wird auch Kreuzberg geheißen, wie der nur etwas mehr als 2 Stunden ferne ehemalige Schloßberg bei Wettenhauſen, weil er auch wie dieſer mit den Leidensſtationen des Heilandes geziert iſt. Holzhauer fanden im Jahre 1704 beim Umhauen eines Baumes ein uraltes Chriſtusbild. Aus Ehrfurcht errichteten ſie demſelben ein Bildſtöckchen, vor welchem Leute der Nachbarſchaft nicht ſelten ihre Andacht verrichteten. Unter dieſen frommen Beſuchern war auch ein Diener des Schloſſes Reißensburg, der ſeinen erſparten Lidlohn von 50 fl., eine große Summe nach damaliger Zeit, zum Opfer brachte und die 14 Kreuzwegſtationen errichten ließ. Seit dem Jahre 1848 ſtehen dieſelben in ihrer jetzigen Form da. Das alte von den Holzhauern gefundene Bild befindet ſich in einer Niſche der Oelbergkapelle am Fuße des Kreuzberges, hart neben dem aus dem Dorfe Reißensburg kommenden Bächlein. Die 12. Station iſt ein Freskogemälde in größerem Maßſtabe in einer gemauerten Halbrotunde, umſonſt gefertigt von einem Reißenburger-Bürgerſohne, der die Kunſtſchule in München beſuchte, wie dieß der Pinſel des Gemäldes auf den erſten Anblick errathen läßt. Unter der Vorſtellung der 12. Station iſt die geräumige Gruft der Adeligen von Eyb und von Riedheim. Vor Errichtung der Leidens- und anderer Stationen auf dem Schloßberge in Wettenhauſen war dieſer Kreuzberg ſtark beſucht, beſonders an den Nachmittagen der Sonn-, Feier- und Halbfeiertage. In den 3 Haupttagen der Charwoche ſtrömten die Bewohner Günzburgs nach beendigtem Abend-Gottesdienſte in den Kirchen der Stadt in Schaaren noch auf den Kreuzberg, deſſen Stationen bei dieſer Gelegenheit beleuchtet waren, und Leute ſogar von ſtundenweiter Ferne fanden ſich an dieſen Abenden ein, um ſich vor den Leidensbildern das wirkliche Leiden des Herrn recht zu Gemüthe zu führen oder aus einem andern religiöſen Antriebe. Wegen Muthwillen der Kinder und Ausgelaſſenheiten, deren ſich bei dieſen abendlichen Wallfahrten mitunter Erwachſene haben zu Schulden kommen laſſen, hat, und wohl nicht

ganz mit Unrecht, diesen an sich schönen und frommen Gebrauch der verstorbene Stadtpfarrer von Günzburg abgeschafft. Manche wollen diesem Kreuzberge den Vorzug einräumen vor jenem bei Wettenhausen, wegen der schönen Aussicht, die sich auf seiner Spitze in's Donauthal und Württembergerland öffnet und in diesem Punkte verdient er auch jenem bevorzugt zu werden. Die Stätte der Berg Sionkapelle bei Wettenhausen bietet aber auch dem Auge schöne Aussicht in die Nähe und Ferne.*) Unter Anderm blicken auch Kirchthurm und Schloßdach Burgau's vom Mindelthal in's Kammelthal herüber, weßhalb wir, um das vorigen Jahres gegebene Versprechen doch theilweise zu lösen, die vorstehenden Bemerkungen über Burgau gegeben haben. Vielleicht in einem der folgenden Jahrgänge noch Mehreres.

Quellen.

a) Ritter von Raisers antiquarische Schriften über den ehemaligen Oberdonaukreis.

b) Mittermaiers Sagenbuch der Donaustädte Burgau, Günzburg u. s. w.

c) Kramers historisch-topographisches Handbuch von Schwaben.

---

*) Diese Kapelle ist, wahrscheinlich wegen Baufälligkeit, 1867 abgebrochen und in den nahen Wald, auf welchem der Kreuzberg errichtet ist, versetzt worden. Auch der hochw. Pfarrherr von Wettenhausen G. Mayr ist dort bereits, als der Artikel über Roggenstein gedruckt worden, in's Reich der Ewigkeit eingegangen. Auf die Stätte dieser ehemaligen Sions- oder heil. Geistkapelle tönt vom gegenüberliegenden Waldberge ein schönes Echo herüber. Was nun auf dieser Stelle genannter Herr mit kräftiger Stimme und bei gutem Humor, mit welch' beiden Dingen ihn der Schöpfer gar reichlich bedacht hatte, gar vielmals den Wallfahrern vorgesungen, möge zum Schlusse folgen:

Horch, horch, horch, was tönet gar so schön
In der Halde,
Dort am Walde?
Horch, da tönt es immerhin.

Was du sprichst, dieß gibt es wortgetreu
Immer wieder.
Deine Lieder
Singt es nach; horch, wie getreu!

Echo, Echo heißt der Zauberton.
Wie das Echo
Grade also
Spricht der Kirche Predigtton. —

An die Kirch' erging des Herren Wort.
Sie gibt's wieder
Treu, ihr Brüder;
Durch die Kirch' bleibt Jesu Wort.

Denn Natur und Gnade wirken gleich;
Weil aus einem
Stamm sie keimen —
Dem Gesetz aus Gottes Reich.

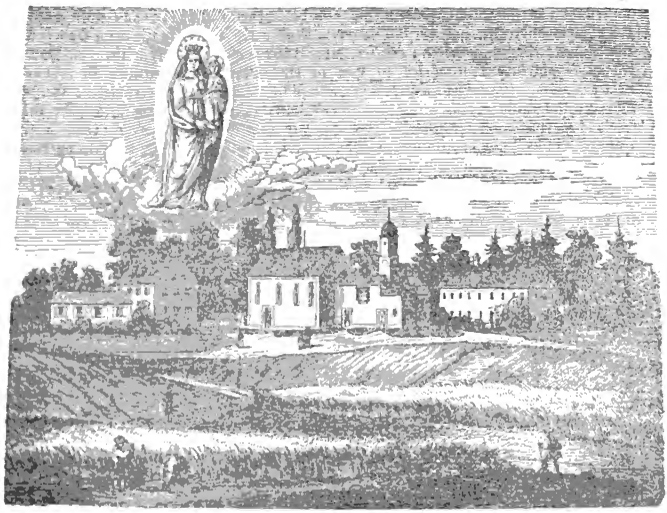

XIII.

Die
Marianiſche Wallfahrtskirche
auf dem
Kobel bei Augsburg.

Eine der bekannteſten und beliebteſten Wallfahrtskirchen in Schwaben iſt die auf dem Kobelberge bei Augsburg gelegene, im Jahre 1855 in paſſender und würdiger Weiſe reſtaurirte „Loretto-Kapelle“, welche das ganze Jahr hindurch, beſonders aber im ſogenannten „Dreißigſt“ gar zahlreich und andächtig beſucht wird. Ihre ſchöne Lage und Geſtalt macht einen recht wohlthuenden Eindruck und es dürfte eine kurze Geſchichte derſelben hier wohl am rechten Platze ſtehen.

Das Heiligthum der Kapelle iſt ein durch Alter und des Vertrauen des Volkes hochberühmtes Marienbild, welches zuerſt in einer Kapelle des Hainhofer Schloßgartens, welche von dem durch ſeinen hochedeln Sinn berühmten Anton Fugger erbaut worden war, verehrt wurde. Ungünſtige Zeitverhältniſſe, welche bald darauf eintraten, verurſachten indeß die Zerſtörung dieſer Schloßkapelle. Der neue Schloßbeſitzer, ein Lutheraner, ließ jetzt das beſagte Marienbild in eine alte Rüſtkammer werfen. Indeß gelang es dem frommen Sinne des benachbarten Guts-

besitzers auf Westheim, Herrn Carl von Langenmantel, dieß Marienbild wieder zu erwerben — im Jahre 1602. Derselbe E. v. Langenmantel ließ jetzt, unterstützt von einigen Verwandten, auf dem benachbarten Kobelberge einen Theil des Waldes ausreuten und daselbst nach dem Muster des lauretanischen Hauses eine Kapelle erbauen, welche noch im Jahre 1602 vollendet worden ist. Alsbald begannen zahlreiche Wallfahrten zu dem in dieser Kapelle ausgestellten Marienbilde. Auch für Abhaltung des Gottesdienstes wurde durch verschiedene Geistliche der Umgegend Sorge getragen. Die Wallfahrt nahm dadurch stets mehr zu. Leider kam aber nun die traurige Zeit des Einfalles der Schweden (1632 ꝛc.). Vor den raub- und mordlustigen Händen derselben wurde jetzt das ehrwürdige Marienbild beseitigt und in das Schloß Hainhofen in Verwahrung gebracht. Im Jahre 1636 wurde das Bild wieder mit hoher Feierlichkeit in die Kobelkapelle zurückgebracht, bald nachher an dieselbe ein Langhaus angebaut, auch ein Meßnerhaus erbaut, welches später in eine Wohnung des Kobelherrn (d. i. des Herrn Beneficiaten an dieser Kirche) umgewandelt worden ist.

Im Jahre 1702 wurde das I. Säkulum der Kapelle hochfeierlich begangen. In den Tagen des sogenannnten spanischen Succession-Krieges wurde dieß Gnadenbild wieder geflüchtet, jedoch bald wieder zurückgebracht.

Im Jahre 1728 wurde ein neues, viel größeres und schöneres Langhaus an die heil. Kapelle angebaut und das ganze Gotteshaus würdig restaurirt.

Die Zahl der Wallfahrer mehrte sich zusehends. Tausende von einzelnen Pilgern aus allen Ständen und Gegenden, dann sehr viele Gemeinden, Bruderschaften und Vereine, kamen und kommen auch heut zu Tage zu gewissen Zeiten herbei, um in der ehrwürdigen Kobelkirche Jesum anzubeten und Maria anzurufen; ganz besonders geschieht dieß in harten und schweren Zeiten, und der fromme Glaube und die wahre Andacht hat stets erfahren, wie wahr es ist, was am Hauptbogen der Kobelkirche, am Eingange in den Chor geschrieben steht:

„Veri refugii locus domus Lauretana“

d. h.:

das lauretanische Haus ist wahrhaft eine Zufluchtsstätte.

L. H.

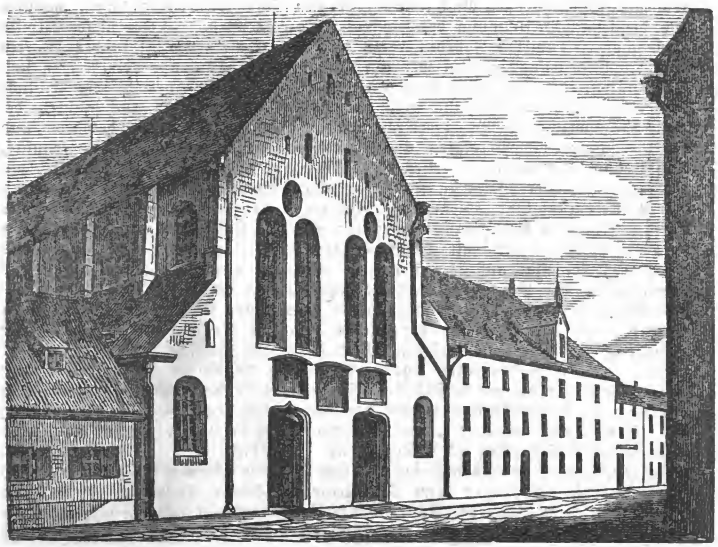

XIV.

Die ehemalige Dominikaner- (Prediger-) Kirche zu St. Magdalena in Augsburg.

Am östlichen Abhange der Anhöhe, auf der sich Augsburgs ansehnlichster Theil ausbreitet, überragt weit seine Umgebung ein Gebäude, von dem man auf den ersten Blick erkennt, daß es eine jetzt profanirte und arg zugerichtete Kirche sei. Aus dem in unmittelbarer Verbindung mit dieser ehemaligen Kirche stehenden großen Gebäude kann man auch darauf schließen, daß sie eine Klosterkirche und daß das daranstoßende große Gebäude ein Kloster gewesen sei. Zwar ist die Kirche des Hauptschmuckes für ein jedes Gotteshaus — des Thurmes — beraubt; zwar zeigt sie zerrissene und eingeschlagene Fenster und ist sehr baufällig, so daß sie einen traurigen Eindruck auf den Beschauer macht; aber die Höhe und Größe des Gebäudes, die vielen und großen Fenster und ein prüfender Blick durch diese in das Innere zeigen von der ehemaligen Großartigkeit und Schönheit. Die Fronte der Kirche und des Klosters ist einer Straße zugekehrt, deren Name uns sogleich die frühern Besitzer von Kirche und Kloster ahnen läßt; sie führt nämlich den Namen Dominikaner-Gasse. Diese große und schöne Kirche war nämlich früher die Kirche der Predigerbrüder oder Dominikaner, und das Kloster war die fast 600jährige Wohnstätte dieser Mönche. Am ehemaligen Kloster, das wegen seiner jetzigen

Verwendung in baulicher Hinsicht etwas besser erhalten ist, als die Kirche, steht mit großen, großen Buchstaben: „Städtische Armenpflege", wodurch uns die jetzige Bestimmung des Klosters angezeigt wird. — Ja, dieses Kloster war schon seit vielen Jahrhunderten eine wahre Armenpflege in des Wortes schönster Bedeutung! Denn wer möchte zählen die Tausende von Armen und Bedrängten, die seit dem Bestehen des Klosters an seiner Pforte leibliche Nahrung und Unterstützung gefunden haben? wer möchte auch zählen die Tausende, welche die Predigerkirche geistig arm und bedrängt betraten und dieselbe, durch die Predigten und den geistigen Trost der Brüder erquickt, gelabt und neu gestärkt verließen? Doch jetzt sind jene Zeiten vorüber, wo Schaaren frommer Beter zu St. Magdalena kamen, wo vom Thurme herab die Glocken zum Gottesdienste die Gläubigen riefen, wo der Orgel Ton der Brüder frommen Chorgesang begleitete; einsam, stille und trauernd steht die Kirche jetzt da, und mit Recht könnten alle Ausdrücke der Klagen des Propheten Jeremias auf sie angewendet werden. Statt des Orgelklangs und Chorgesangs der Brüder wiederhallt jetzt nur zweimal des Jahres lärmendes Geräusch in den entweihten Hallen, polternde Wägen rollen durch die Portale, und das Gewieher der Pferde und das Geschrei der in der Kirche Beschäftigten unterbricht auf eine Zeit lang die sonstige Oede, Leere und Stille. Es werden nämlich jetzt in der Kirche die Buden für die Dult aufbewahrt und vor Beginn derselben, zu Ostern und Michaeli, aus derselben geholt und nach ihrer Beendigung wieder dorthin zurückgebracht — eine Bestimmung und Verwendung der Kirche, welche ihren Ruin beschleunigt beim gänzlichen Mangel aller Schonung oder Reparatur. Da dadurch die Kirche ganz baufällig wurde und daraus mehrfache Gefahr für die Nachbarschaft entstand, so wurde auf die deßfallsigen beim Magistrate der Stadt Augsburg *eingereichten* Klagen hin, schon öfter der Abbruch derselben beantragt mit einem Kostenvoranschlage von 5000 fl. Doch genehmigte diesen der Stadtmagistrat nicht, sondern beschloß in der öffentlichen Sitzung vom 11. April 1868 bloß ihren gefahrdrohenden Zustand zu beseitigen. Da dadurch die Kirche wahrscheinlich bedeutend verändert, vielleicht ganz unkenntlich gemacht wird, so liefern wir bereits in diesem Jahrgange ihre Abbildung, um dieselbe, wenigstens in ihrem jetzigen Bestande der Nachwelt zu erhalten, während zu einer eingehenderen geschichtlichen Beschreibung dieser Kirche und des dazu gehörigen Klosters alle Vorkehrungen getroffen wurden, um eine solche im folgenden Jahrgange pro 1870 dieses Kalenders folgen lassen zu können.

Einer solchen Beschreibung scheint diese Kirche um so mehr würdig zu sein, als dieselbe ehedem eine der bedeutendsten Kirchen Augsburgs war, die früher mit den schönsten und prachtvollsten Kunstwerken von Lanfranko, Titian, Tintoretto u. s. w. geschmückt war, weßhalb auch Se. Heiligkeit Papst Pius VI. bei seiner Anwesenheit in Augsburg außer dem Dom und St. Ulrich nur noch St. Magdalena mit seinem Besuche beehrte. — Da nun diese ehedem so berühmte und besuchte Kirche ganz in Vergessenheit geräth, so ist es billig, ihr Andenken aufzufrischen und ihre Geschichte nebst der des Klosters der Zukunft aufzuzeichnen.

Da aber die Quellen hiezu spärlich uns zu Gebote stehen, so werden gütige Mittheilungen über die Geschichte dieses Klosters und der Kirche durch Beförderung der J. E. v. Seidelschen Verlagsbuchhandlung zu Sulzbach in der Oberpfalz mit dem größten Danke angenommen.

F. X. L.

XV.

Die St. Leonards- oder Leonhards-Fahrten.

(Fortsetzung vom Jahrgang 1867.)

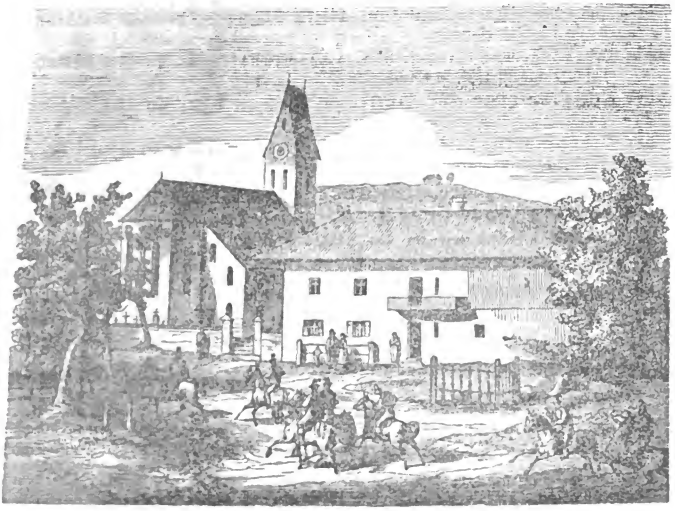

18. Willing,

Filiale der Pfarrei Aibling, Landgerichts Aibling. Bezirksamts Rosenheim in Oberbayern.

Im Jahrgange 1859 dieses Kalenders lieferten wir nach gütigen Mittheilungen des hochw. Herrn Peter Pfatrisch, — damals Cooperator der Pfarrei Irschenberg, Landgerichts Miesbach, gegenwärtig Pfarrer zu Berbling bei Aibling, — Erklärung und Beschreibung der eigenthümlichen Andacht, welche, wenn auch nicht ausschließlich, doch vorherrschend in Altbayern die sogenannten

St. Leonards- oder Leonhards-Fahrten

bilden, und fügten zugleich Beschreibung und Abbildung der Fahrten zu:

1) Siegertsbrunn, Landgerichts München r. d. J., und
2) Weikenlinden, Landgerichts Aibling

bei, mit der Zusicherung, Fortsetzungen zu bringen.

Der Jahrgang 1860 brachte hierauf Bild und Beschreibung der Leonhardsfahrten:

3) zu Kematen, Landgerichts Aibling; 4) zu Fischhausen am Schliersee, 5) zu Allerheiligen, und 6) zu Reichersdorf in der Pfarrei Neukirchen, sämmtlich Landgerichts Miesbach;

der Jahrgang 1861: 7) St. Leonhard nächst Feggenbeuern in der Pfarrei Dietramszell, 8) Harmating und 9) Herrnhausen in der Pfarrei Beuerberg, sämmtlich Landgerichts Wolfratshausen;

der Jahrgang 1862: 10) Staucharting bei Sauerlach, Landgerichts Wolfratshausen; 11) Kreit (Kreuth) Landgerichts Tegernsee; 12) St. Leonhardskapelle auf dem Calvarienberge zu Tölz in Oberbayern;

der Jahrgang 1863: 13) die Leonhardskirche zu Nußdorf, Landgerichts Rosenheim in Oberbayern; 14) die St. Leonhardskirche zu Weißenhorn in Schwaben;

die Jahrgänge 1864 und 1865: 15) Inchenhofen, St. Leonhard genannt, Landgerichts Aichach in Oberbayern;

der Jahrgang 1866: 16) Neukirchen, Filiale der Pfarrei Arnsdorf, Bezirksamts Eggenfelden in Niederbayern;

der Jahrgang 1867: 17) Rommelberg (Römerberg) in der Pfarrei Attel, Landgerichts Wasserburg in Oberbayern.

Die für den Jahrgang 1868 zugesicherten Beiträge bliben aus.

Dagegen erhielten wir für den Jahrgang 1869 die vorgedruckte Abbildung von Willing nebst nachstehendem Texte.

Um eine möglichst vollständige, von mehreren Seiten verlangte Zusammenstellung der noch in Bayern stattfindenden Leonards- oder Leonhardsfahrten liefern zu können, erneuern wir die gehorsamste Bitte, um gütige Mittheilung deren Beschreibung und Abbildung. D. R.

Willing,

Dorf an der Mangfall, durch welches die Straße von dem Markte Aibling nach dem Pfarrdorfe Getting führt. ¾ Stunden von Aibling südlich entlegen. Hier steht die Filialkirche. Es zählt 44 Häuser und 268 Einwohner, die sich von Getreidebau und Viehzucht, sowie bedeutender Obstkultur nähren. Der Ortsname kommt von villa her, wie Oberndorf und Westenrieder erklären, und wie der Name ist wohl auch der Ursprung des Orts sicher römisch. (Oberb. Archiv. I. 16.) Willing war, wie unten erwähnt wird, schon 804 mit seiner Kirche Streitgegenstand und muß sehr volkreich gewesen sein, da im Jahre 1030 die Auswanderung von hier nach Bayrischzell geschah.

Diese Filiale ist die größte der Pfarrei. Sie scheint aber nicht immer zu Aibling gehört zu haben, sondern ursprünglich zu Berbling. Willing und Bergwilling (Berbling) haben nicht nur gleichen Namen, sondern auch gleiches Alter. Beide Kirchen waren zu Karolinger Zeiten schon begütert. Sie liegen nahe beisammen und können ursprünglich wohl einen Ort gebildet haben. Durch die Mangfall als eine natürliche und oft nicht passirbare Grenze ist der Zusammenhang mit Aibling getrennt.

Wann übrigens Willing zu Aibling gekommen ist, darüber bestehen keine Nachrichten. Es gehörte nach der Conradinischen Matrikel von 1315 schon zur Pfarrei Aibling. (Deutinger Matrikeln.) Willing mit den Dörfern Mitterham und Westerham und dem Pfarrdorfe Berbling bildet heutzutage eine politische Gemeinde. Die Schule befindet sich in Berbling. Die Orte der Filiale sind durchschnittlich ¾ Stunden von der Pfarrkirche entfernt. Nach der alten Eintheilung des Pfleggerichtes gehörte Willing zum Amte Aibling. Ueber die Kirche zu Willing, welche zu den ältesten der hiesigen Gegend gehörte, finden wir die erste Nachricht in dem Streite des Bischofes von Freysing mit dem Abte Leutfrieden von Chiemsee. (Meichelbeck, hist. Fris. T. J. P. J. 95. 96. p. instr. J. N. 120, 91. Ernest Geiß Geschichte vom Chiemsee.)

Dolda, erster Abt des von Herzog Tassilo II. gestifteten Klosters Chiemsee, ein Irländer von Geburt, Weihbischof des Bischofs Virgilius von Salzburg, benützte, um sein Kloster zu heben, eine Mißstimmung, welche zwischen dem Bischofe Atto von Freysing und dem Her-

zoge eingetreten war, und vermochte den letzteren, daß er dem Kloster Chiemsee nicht ohne Ungerechtigkeit mehrere im Bisthum Freysing gelegene Kirchen, als Willing, Bergwilling, Madriking, Totinhufir, Hegilingas und Perch schenkte. (Meichelbeck, T. i. P. II. 91.) Am 13. Jänner 804 forderte der Bischof vom Abte Leutfried diese Kirchen zurück, welcher aber nur Hegling und Berg (Marienberg) zurückgab. Die übrigen dürfte er zufolge richterlichen Ausspruches auf dem Tage zu Aibling, nicht zu Willing, wie Dückher meint, auch ferner behalten. (Ebendaselbst i. p. instr. 147.)

Bald hernach kam übrigens die Kirche Willing durch eine Schankung wieder zu Freysing, und zwar noch unter dem Bischofe Atto. (Ebendaselbst 274.) Ein gewisser Toto, welcher auch in einer Freysinger Urkunde zu Markrain vorkommt: „ad domum S. Mariae ad Frisinga ecclesiam cum domo in loco Willinga vel quidquid ego in ipso loco proprie hereditatis vel acquisitionis habere videbar etc.“

Später finden wir einen Priester zu Willing, welcher pfarrliche Rechte hatte. Es war aber wahrscheinlich der Pfarrer von Bergwilling, welcher noch Willing unter sich hatte. (Oberbayerisches Archiv.)

Circa 1030—1040 begab sich Graf Herrmann von Kastl mit seinen zu Willing gesessenen eigenen Leuten und Kolonen in die Freiwaldung Helingersweng, und nahm dieselbe für sich und seine Gemahlin Haziga förmlich in Besitz. Dieselben Leute des Grafen kamen nur von Willing hieher, eigneten sich hievon die Waldung von Berg Chitinrain an bis zum Diezzentenbach (Diesbach) als ihre Besitzung an und cultivirten sie. Sie erkannten noch längere Zeit den Priester Pilgrin zu Willingen als ihren Hirten und reichten ihm den Zehent ein.

Später ließen sich zwei edle und fromme Männer Otto und Adalbert bei ihnen nieder, und erbauten eine Zelle sammt Kirchlein (Bayrischzell oder Margarethenzell heutzutage genannt). Die Gräfin Haziga begünstigte das Unternehmen und bewirkte die 1077 geschehene Einweihung der Kirche. Die bisher nach Willing gereichten Zehenten wurden nun derselben zugewendet. Haziga begabte das hiedurch entstandene Kloster u. a. mit Zehenten zu Willing und einigen zu dieser Villa gehörigen Allodien. Graf Hermann war damals schon gestorben, und Haziga mit dem Grafen Otto von Scheyern vermählt. Deßhalb sagt Conradus in seinen Annalen: Sita autem tum erat (cella) in prefectura Schyrorum in superiore Bajoaria in Alpibus Poeninis inter Oenum Isaramque amnes XV millia passuum ad Amblicis quae est vicus Aibelinga. Der Priester von Willing hatte sie bis zur Einweihung des Klosters, welches später nach Fischbachau, Eisenhofen und Scheyern versetzt wurde, unterrichtet und drin Gottesdienste gehalten.

Ueber die Kirche zu Willing erhalten wir erst wieder Nachrichten, als sie schon zu Aibling gehörte.

1464 werden Kirchpröpste zu Willing erwähnt. Konrad Hans, Wilhelm und Hans die Göten (Götinger)? gepröder hatten auf 4 Gütern zu Willing, auf 9 zu Mitterham und 7 zu Westerham den vierten Theil Zehent als eigen. Diesen kauften 1464 die Kirchen zu Willing und Westerham durch ihre Vorsteher, Pfarrer Helm, Konrad Lampl und Hans Schurff, Kirchpröbste St. Jakobs (major) zu Willing und Hans Obner und Konrad Lampl, Kirchpröbste S. Johannes zu Westerham um 24 Pf.

Die erste Stiftung zu Willing, welche uns bekannt ist, ist die der Holenkeiner, welche seit 1330 zu Willing saßen. Wann ihre Messe gestiftet worden, ist nicht zu finden. Nach 1470 scheinen sie nicht mehr hier zu sein.

Andere nachfolgende Stiftungen, von denen sogar einige nicht mehr existiren, werden hier übergangen.

Dem Saalbuche des Pfleggerichtes Aibling aus dem 17. Jahrhundert zufolge hatte die Kirche Willing sehr viele Unterthanen und Zehenten.

Mit Errichtung der Kaplanei zu Aibling scheint Willing erst einen beständigen Gottesdienst mit Mietraching, je zwei Sonntage nach einander, erhalten zu haben 1482. Schon 1494 wollten die Mietrachinger gleichheitlich abwechseln, und dauerte der Streit bis zur endlichen definitiven Entscheidung von 1668 fort, wodurch Willing 2 Gottesdienste für immer zugesprochen wurden.

1670 meldet Pfarrer Hofstetter dem Ordinariate über den baulichen Zustand der alten Kirche Willing u. a.: die Kirche ist so baufällig, daß, wenn sie nicht schon vor vielen Jahren bei meinen Vorfahren wäre geschlaudert worden, sie längst gar eingefallen wäre, muß also von neuem gebaut werden. Sie war vielleicht damals schon 1000 Jahre alt.

1687 wurde sie bis auf den Thurm abgetragen. Die Zeichnung der nun neugebauten Kirche ist noch vorhanden. Der Bau kostete 2200 fl. 33 kr. Am 16. August 1697 wurde dieselbe sammt den drei Altären vom Bischofe Johann Franz von Freysing eingeweiht:

der Hochaltar in hon. S. Jacobi maj. ap., der rechte Seitenaltar in hon. S. Leonardi, der linke in hon. S. Antonii. Der Fürstbischof weihte bei dieser Gelegenheit noch 6 andere Kirchen in der Umgegend. (Mittheilung des k. b. geistl. Rathes C. Geiß.)

Unter den Wohlthätern zu diesem Kirchenbau wird besonders Wolfgang Cyrainer, Gstattmüller von Willing, erwähnt, welcher nebst andern bedeutenden Opfern den Hochaltar ganz auf eigene Kosten herstellen ließ.

Auch diese Kirche erhielt eine Bruderschaft und zwar die Allerseelen-Bruderschaft, welche der im alten Hof zu München (dermalen bei S. Cajetan) aggregirt wurde. Pfarrer Kaspar Thanner von Berbling, wahrscheinlich aus der Filiale Willing gebürtig, stiftete den ersten Fond dazu mit 200 fl., welche aber 1691 erst ausgefolgt wurden. Durch Wohlthäter ward dieser Fond vermehrt. Die Bruderschaft wurde am 16. October 1689 bereits in der neugebauten Kirche durch den in der theologischen Literatur berühmten P. Tobias Lehner, Soc. Jesu in München, feierlich eröffnet. Der Hochaltar erhielt als Bruderschaftsaltar das Bild des gekreuzigten Heilandes mit Darstellung der im Fegfeuer Leidenden.

1712 erhielt Willing mit Mietraching seinen bestimmten Cooperator. Bis dahin war es meistens durch den Caplan versehen worden.

1748 wurde die Kirche Willing durch Gutthäter mit auf die Allerseelenbruderschaft bezüglichen Freskogemälden versehen.

1791 und 1796 wurden hier Grafen von Lamberg als Besitzer von Pullach beerdiget, ebenso 1811 ein Freifräulein von Riedesel.

Das Kirchweihfest war bisher am Sonntag nach dem Patrocinium gefeiert worden. Auf Bitten der Gemeinde erlaubte die oberhirtliche Stelle, es nunmehr am Sonntage nach Mariä Geburt zu feiern. (6. März 1831.)

1836 betheiligte sich auch die Gemeinde Willing rühmlich bei Errichtung des Theresenmonumentes bei Aibling. (Siehe Jahrg. 1851 dieses Kalenders Seite 53—60: I. Das Theresien-Monument bei Aibling in Oberbayern. Mit Abbildung.)

26. Sept. 1838 feierte H. Martin Hollinger, Schmiedsohn von Willing, dahier seine Primiz.

Die neueste Zeit brachte der Kirche Willing eine gänzliche geschmackvolle Renovation, u. a. auch endlich ein Marmorpflaster. (Siehe „Grassers Schriften.")

Im Jahre 1691 fing man an das schon herkömmliche Fest des heil. Leonhard feierlich zu begehen. Pfarrer Stuber machte hiezu auch eine Stiftung. Die kirchliche Solennität dieses Festes am 6. November wird mit 5 feierlichen Gottesdiensten, Predigt und Beichtconcurs abgehalten. Schon in früher Morgendämmerung sieht man vereinzelte Reiter, welche den dreimaligen Umritt um die Kirche ohne festliches Gepränge vollziehen. Eine feierthe Benediction der Pferde findet nicht statt.

Die Feier dieses Festes wird übrigens sehr würdig gehalten.

XVI.

Die Rettungsanstalten in Bayern.

(Fortsetzung vom vorigen Jahre.)

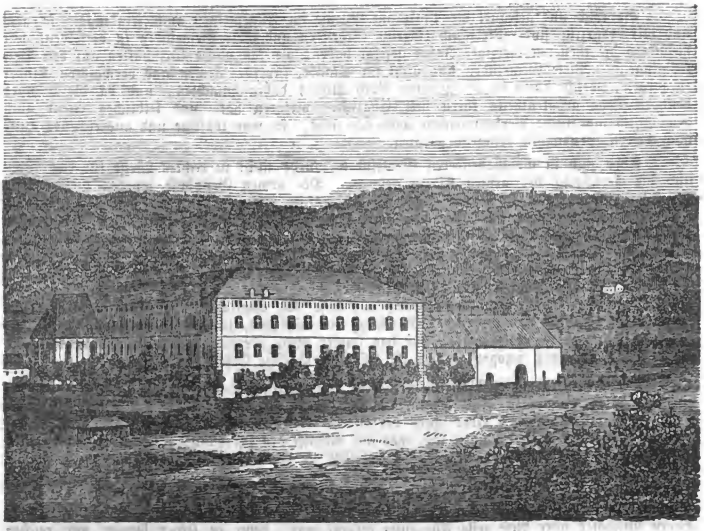

7.

Das St. Nikolaus-Waisenhaus zu Landstuhl in der bayer. Pfalz.

Zur Erinnerung an das 25jährige Bischofs-Jubiläum des hochwürdigsten Herrn Herrn

Nikolaus von Weis,

Bischofs von Speyer.

Am 10. Juli 1867 feierte der hochwürdigste Bischof von Speyer den 25. Jahrestag Hochseiner bischöfl. Consekration. Der Clerus wie die Gläubigen der Diöcese haben an diesem so schönen Feste den freudigsten und herzlichsten Antheil genommen. Die ganze Diöcese hatte aber auch Ursache, einzustimmen in das fröhliche Te Deum, das durch die Hallen des herrlichen Kaiserdomes unter feierlichem Glockengeläute dahinrauschte, und der Welt verkündete, daß der Herr große Barmherzigkeit der Diöcese erwiesen, indem Er ihr einen so erleuchteten und tugendreichen Oberhirten gegeben, dessen 25jährige milde und kräftige Regierung so Vieles und so Großes für die Ehre Gottes und für das leibliche und geistige Wohl der Bisthums-Angehörigen gewirkt hat. Es würde viel zu weit führen, und die tiefe Demuth des Hochgefeierten verletzen, wollten wir alle, oder auch nur seine größten Verdienste um die Kirche im Allgemeinen und um die Diöcese insbesondere aufzählen; auch müssen wir auf eine nähere Beschreibung des Jubelfestes verzichten, da schon eine viel gewandtere Feder in Nro. 28., 29. und 30. des „christlichen Pilgers" dieß gethan hat, worauf wir demnach nur hinzuweisen brauchen. Nur ein Verdienst des hochwürdigsten Herrn Jubilars wollen wir hier erwähnen, und es ist wahrlich kein geringes — nämlich die Gründung und Erhaltung des Diöcesan-Waisenhauses zu Landstuhl.

Eine der wichtigsten und schwersten Sorgen, welche das edle Herz des allgeliebten Herrn Bischofes schon Jahre lang bewegten, war auf die bedauernswerthesten und hilfsbedürftigsten aller Geschöpfe Gottes, nämlich der verwaisten oder verlassenen und allem geistigen und leiblichen Elende preisgegebenen Kinder gerichtet. Die Befolgung des Wortes des Herrn: „Lasset die Kleinen zu mir kommen", und die Nachahnung seines Namenspatrones und Vorbildes, des heil. Bischofes Nikolaus, von dessen Liebe zu den Armen überhaupt und zu den armen Kindern insbesondere die Geschichte so rührende Züge erzählt, waren die höchste Befriedigung seines Herzens.

So reich und gesegnet die Pfalz am Rheine im Allgemeinen auch sein mag, so arm und hilfsbedürftig sind aber auch einzelne Gegenden und viele Gemeinden in derselben, wie besonders die theueren vierziger Jahre gezeigt haben, als fast ganze Ortschaften auf den Bettel gingen. Viele Gemeinden sind nicht im Stande, für ihre armen und verwaisten Kinder zu sorgen, welche dann in der größten Noth hilflos dahinschmachten, und da die Armuth heut zu Tage größtentheils ihren heil. Charakter verloren hat, und leibliches Elend auch gewöhnlich moralische Verkommenheit nach sich zieht, so war kräftige und ausreichende Hilfe nach beiden Seiten hin dringend geboten.

Aber auch in wohlhabenderen Gemeinden wurde nicht in rechter Weise für das Wohl und die Erziehung der armen Kinder gesorgt. Die armen Geschöpfe wurden meistentheils den Wenigstnehmenden in Pflege gegeben, wie es in vielen Gemeinden jetzt noch geschieht. In der Regel verstehen sich aber nur ganz arme Familien zur Uebernahme solcher Kinder, aber nicht aus christlichem Mitgefühl, sondern um des geringen Kostgeldes wegen und in der Hoffnung, aus diesem Zuwachs ihrer Familien den baldmöglichsten Nutzen zu ziehen. Die Pflegekinder werden auf den Bettel geschickt, zum Kothsammeln verwendet, oft auch zum Stehlen angeleitet, dem Schul- und Kirchenbesuch entzogen, und durch Wort und Beispiel im Schlechten vielfach unterrichtet. Daß auf diese und ähnliche Weise schon manches Kind, das bei guter Pflege und christlicher Erziehung ein nützliches, ja sehr gutes Glied der menschlichen Gesellschaft geworden wäre, für das immer mehr überhand nehmende Proletariat und für's Gefängniß groß gezogen worden ist, lehrt die tägliche Erfahrung.

Die Errichtung eines Waisenhauses oder einer Rettungsanstalt in der Diöcese war daher ein dringendes Bedürfniß, das gewiß Niemand mehr erkannte, fühlte und erwog, als der hochwürdigste Oberhirte. Aber auch der Clerus der Diöcese, welcher das große Elend der armen Kinder täglich vor Augen sah, war auf Abhilfe des Nothstandes eifrigst bedacht. Den Seelsorgern des Landkapitels Frankenthal gebührt die Ehre und das Verdienst, dem tiefsten Herzenswunsche ihres Oberhirten zuerst entgegen gekommen zu sein, indem auf ihrer Pastoral-Conferenz im September 1851 das Projekt zur Gründung eines Waisenhauses für die Pfalz zuerst angeregt und besprochen wurde. Gott weiß es, wie sehr das Herz des hochwürdigsten Herrn Bischofes über diese erste Anregung erfreut war, denn in seiner langen und reichen Wirksamkeit hatte Hochderselbe die Ueberzeugung gewonnen, daß ein wahrhaft gutes Werk nur eines muthigen und gottvertrauenden Vorsatzes bedarf, um zu entstehen.

Und in der That, so war es auch hier. Schon im November desselben Jahres schickte der Diöcesan-Clerus, der noch immer sich bereit gezeigt hat, für jedes nützliche und gottgefällige Werk die größten Opfer zu bringen, eine Zahl von 30 Priestern als Abgeordnete aus allen Theilen der Pfalz nach Kaiserslautern, wo dieß schöne Projekt näher besprochen und die Ausführung desselben beschlossen wurde. Ein zu gründender Verein sollte die Mittel dazu aufbringen, und ein Verwaltungsrath, der sogleich in provisorischer Eigenschaft gewählt wurde, sollte die ganze Angelegenheit in die Hand nehmen und betreiben. Noch im December trat der Verwaltungsrath in Neustadt a. H. zusammen, um die Statuten des Vereines, welcher in bedeutsamer Weise „Nikolaus-Verein" genannt wurde, zu entwerfen. Nachdem die Statuten sogleich die bischöfliche Gutheißung und im Februar 1852 die staatliche Genehmigung erhalten hatten, handelte es sich um die Wahl eines Ortes, an welchem das Waisenhaus errichtet werden sollte. Unter mehreren in Vorschlag gebrachten Orten wurde das freundliche katholische Städtchen Landstuhl als am geeignetsten erachtet. Landstuhl, ein Kantonshauptort im Bezirksamte Homburg, früher Sitz der gräflichen Sickingen'schen Herrschaft, an welche die großartige Burgruine Sickingen erinnert, liegt in einer lieblichen und gesunden Gebirgsgegend, ziemlich in der Mitte der Pfalz, und ist eine Station der pfälzischen Ludwigsbahn. Ein hauptsächlicher Grund für diese Wahl lag in dem opferwilligen Zuvorkommen der Bewohner Landstuhls, besonders des damaligen, nunmehr verstorbenen Pfarrers Mathias Weber, welcher sehr bedeutende Unterstützungen und Grund und Boden zur Errichtung der Anstalt zusagte und gewährte, und in Anerkennung dieser seiner Leistungen die Würde eines bischöflichen geistlichen Rathes erhielt.

Die Geistlichen und Gläubigen der ganzen Diöcese waren indessen im löblichen Wetteifer begriffen, als Mitglieder des Nikolaus-Vereines durch milde Beiträge, worunter sehr [illegible]ende, die Baufteine herbeizutragen, und schon am 1. Juni 1852 ward dem hochwürdigsten Herrn Bischofe die unbeschreibliche Freude, im Beisein sehr vieler Priester und unter

lebhafter freudiger Theilnahme der Stadt Landstuhl, den Grundstein zum Baue zu legen, wozu der Bauschaffner Bortscheller von Homburg den Plan gefertigt hatte. Und da der Eifer in Spendung der Gaben, unter denen wir die Summe von 1000 fl. aus der unermüdlich wohlthätigen Hand des edlen Pfalzgrafen und Königs Ludwig I. besonders hervorheben, nicht ermüdete, konnte an dem großen 2stöckigen Baue, der in einer freundlichen sonnigen Lage unmittelbar hinter Landstuhl sich erhob, rastlos fortgearbeitet werden. Die waldigen Berge, welche von drei Seiten die Anstalt gegen die rauhen Winde schützen, gaben die Steine und das Holz zum Baue. Anderthalb Jahre nach der Grundsteinlegung konnte das Waisenhaus durch den hochwürdigsten Herrn Bischof schon feierlich eröffnet werden. Der Anfang wurde mit 19 Waisenkindern gemacht. Die Leitung des Hauses wurde den Schwestern vom armen Kinde Jesu in Aachen übertragen, da diese Genossenschaft in der Pflege und Erziehung armer Kinder sich ganz besonders auszeichnet. „Dem armen Kinde Jesu in den armen, verlassenen Kindern zu dienen" ist der Hauptzweck dieser Genossenschaft, welche sich im Jahre 1848 bildete und jetzt schon viele Häuser und mehr als 500 Mitglieder zählt.

Am Tage der Eröffnung wurde zugleich ein Saal als provisorische Haus-Kapelle benedicirt, und das von Maler Schraudolph dem hochwürdigsten Bischofe gewidmete sehr werthvolle Altarbild, die heil. Jungfrau mit dem Jesuskinde, den heil. Joseph und den heil. Nikolaus, die Patrone des Hauses, darstellend, aufgestellt und der Anstalt gütigst zum Geschenke gemacht. Uebrigens stellte sich sogleich das Bedürfniß einer besonderen Kapelle heraus, deren Erbauung jedoch auf spätere Jahre verschoben werden mußte, da die innere Einrichtung der Anstalt alle noch vorhandenen Mittel verschlang.

Bis zum Jahre 1858 waren für das Waisenhaus beinahe 67,000 fl. eingegangen; die Ausgaben betrugen 63,000 fl. Durch höchstes Ministerial-Rescript vom 20. Juni 1857 sind dem Waisenhause Corporations-Rechte verliehen worden. Die Zahl der Zöglinge vergrößerte sich von Jahr zu Jahr, so daß Ende 1858 schon 118 Kinder sich in der Anstalt befanden, und das Bedürfniß, den bis dahin noch unvollständigen Bau zu vergrößern und zu vervollständigen, zur unabweisbaren Nothwendigkeit wurde.

Man ging deßhalb mit neuem Eifer an die Vollendung des Werkes, welches durch die Erbauung einer besonderen Kapelle den Abschluß erhalten sollte. Schon seit 1856 wurden Gaben für letzteren Zweck gespendet. Da die zu erbauende Kapelle zugleich ein Denkmal des Dankes der Diöcese für den Apostolischen Ausspruch vom 8. December 1854 werden sollte, wollte Niemand mit seinem Scherflein zurückbleiben. Wahrhaft rührend sind oft die Motto's, unter welchen die Gaben an die Redaction „des christlichen Pilgers" eingesendet wurden. Manche Jungfrau hat ihren einzigen Schmuck, ein goldenes Ringlein, manche Dienstmagd ihren letzten Sparpfennig zu diesem Zwecke eben so gerne geopfert, als zur Erbauung der Anstalt selbst. Die im gothischen Style nach dem Plane des Herrn Baubeamten Tanera in Speyer erbaute Kapelle besitzt einen sehr geschmackvollen mit dem obenerwähnten Altarbilde und den Statuen des heil. Joachim und der heil. Anna — ein Geschenk der Schwester des h. h. Bischofes — geschmückten Altar. Zwar fehlt noch ein Glockenthürmchen und eine entsprechende innere Ausschmückung, aber wir hoffen, daß der liebe Gott auch dafür noch einen Wohlthäter erwecken werde. Ferner wurden geräumige Oekonomiegebäude aufgeführt, da ein großer Theil des Unterhaltes der Anstalt durch Ackerbau, der durch die Schwestern und Kinder sehr rationell betrieben wird, aufgebracht werden muß. Die unmittelbar angrenzenden Aecker sind größtentheils Eigenthum des Hauses, und wurden theils durch Kauf, theils durch Schenkung des erwähnten hochw. geistlichen Rathes Weber erworben. Der große, in Terrassen angelegte Garten wurde geebnet und mit Obstbäumen bepflanzt, welche zur Freude der Kinder jetzt schon viele Früchte bringen. Da in Folge der trockenen Jahre die nahe Bergquelle, welche seither die Anstalt mit Wasser versah, zu versiegen anfing, so mußte ein Brunnen im Hofe gegraben werden, wozu die k. Regierung einen bedeutenden Beitrag geleistet hat, wofür um so größerer Dank abgestattet werden muß, als die Herstellung des Brunnens wegen der schwierigen Situation sehr kostspielig war. Ueberhaupt hat die k. Regierung, von der dringenden Nothwendigkeit und unberechenbaren Nützlichkeit der Anstalt überzeugt, derselben von Zeit zu Zeit namhafte Unterstützung zugewendet. Besonders muß erwähnt werden, daß sie für eine große Anzahl Kinder aus Kreisfonds die ganzen Pflegekosten entrichtet, während die Gemeinden und Private nur geringe und ungenügende Entschädigung leisten. Obgleich die Anstalt für ein Kind durchschnittlich 50 fl. per Jahr aufwenden muß, ist das gewöhnliche Pflegegeld doch nur auf 40 fl. festgesetzt. Für die meisten Kinder wird aber nicht einmal dieser geringe Betrag entrichtet. Ja Manche müssen unentgeldliche Aufnahme finden, um sie aus physischem und moralischem Verderben zu retten. Einige Wohlthäter haben Freiplätze gestiftet, Andere haben ihre päpstlichen Obligationen sammt den anfallenden Zinsen geschenkt, wieder Andere haben Kapitalien gegen lebenslängliche Renten oder hl. Messen mit größerem Stiftungskapitale gestiftet. Außerdem fließen der Anstalt alljährlich beträchtliche Leistungen an Naturalien zu, welche im Herbste durch den Hausschuster in mehreren Gemeinden gesammelt werden. Diese Wohlthaten müssen die früher reichlich, aber jetzt nur noch spärlich fließenden Gaben des Nikolaus-Vereines ersetzen. Alle diese Einnahmen wären

jedoch bei Weitem nicht hinreichend, die Anstalt zu erhalten, wenn nicht die Schwestern und die Kinder einen großen Theil des Unterhaltes durch Handarbeiten verdienen würden, erstere durch Fertigung kirchlicher Paramente und Stickereien, worin die Schwestern vom armen Kinde Jesu überhaupt Meister sind, letztere durch Stricken, Nähen und Hutflechten. Auf diese Weise müssen noch jährlich über 2000 fl. verdient werden, wenn die über 8000 fl. betragenden jährlichen Ausgaben gedeckt werden sollen.

Seit dem Bestehen der Anstalt bis jetzt wurden an 400 Kinder aufgenommen. In diesem Jahre beträgt die Zahl der Kinder 150, im Alter von $\frac{1}{2}$—16 Jahren.

Die Knaben werden in der Regel im 14. Jahre nach Empfang der ersten heil. Communion entlassen und bei tüchtigen Handwerkern untergebracht. Die Mädchen bleiben bis zum 16. Jahre, und werden, nachdem sie in häuslichen Arbeiten gehörig unterrichtet sind, christlichen Dienstherrschaften übergeben. Die große Mehrzahl der entlassenen Kinder machen dem Hause Freude und Ehre, und belohnen dadurch reichlich die Liebe und Aufopferung der guten Schwestern; nur Wenige, besonders Solche, die erst mit dem 11. oder 12. Lebensjahre in die Anstalt kommen, und schon tief eingewurzelte böse Gewohnheiten mitbringen, lassen sich nicht gründlich bessern, und bestärken die ungerechten Vorurtheile der Feinde kirchlicher Anstalten und klösterlicher Erziehung, da über ein einziges ungerathenes Kind mehr gesprochen wird, als über zwanzig wohlerzogene.

Die äußere Verwaltung des Hauses besorgt ein vom hochwürdigsten Herrn Bischofe ernannter, aus 7 Mitgliedern bestehender Verwaltungsrath unter der Vorstandschaft des hochw. Herrn Dompropstes Busch in Speyer, dessen Bemühungen und Verdienste um die Anstalt in der That über alles Lob erhaben sind. Die innere Leitung besorgen mit aller Liebe und bewunderungswürdiger Hingebung 22 Schwestern, wovon jedoch 4 fast ausschließlich mit Stickereien beschäftigt sind. Schon 6 Schwestern hat der harte Beruf und das damit verbundene strenge ascetische Leben einen frühen Tod gebracht. Die jetzige Vorsteherin, Schwester Bonaventura, vereinigt in sich alle Eigenschaften, um einerseits die aufrichtigste Liebe und Anhänglichkeit der untergebenen Schwestern und Kinder zu gewinnen, und andererseits mit Kraft und Umsicht ein so bedeutendes Haus zu regieren.

Nachdem wir in Vorstehendem einen Ueberblick über das Geschichtliche und Aeußere des Waisenhauses gegeben haben, laden wir den freundlichen Leser ein, auch das innere Leben in demselben mitanzusehen.

Nachdem die Kinder des Morgens um $\frac{1}{2}$6 Uhr — im Winter eine halbe Stunde später — aufgestanden sind, sich gewaschen, gekleidet und ihr Bettchen selber gemacht haben, wird ein kurzes gemeinschaftliches Morgengebet verrichtet; darauf begeben sie sich zur Anhörung der heil. Messe in die Kapelle, in der die Pfarrgeistlichen den Gottesdienst versehen. Während der heil. Messe wird gemeinschaftlich gebetet und gesungen. Dann geht's zum Frühstück, bestehend aus einer nahrhaften Suppe oder Kaffee mit Brod. Ist dieses eingenommen und haben die Kinder sich ein wenig ausgeplaudert, so beginnt für die größeren Kinder — die Knaben werden mit 14 Jahren bald nach ihrer ersten heil. Communion zu braven, tüchtigen Handwerkern in die Lehre gegeben — die Arbeit, (häusliche Verrichtungen, Nähen, Stricken u. s. w.) für die jüngeren Kinder die Schule, die in 2 Classen in der Anstalt selbst sich befindet, und von 3 geprüften Schwestern als Lehrerinen geleitet wird, und nebenbei bemerkt, den Vergleich mit andern Schulen nicht zu scheuen braucht, was die jährliche Schulprüfung beweist. Die kleineren Kinder stehen erst um $\frac{1}{2}$8 Uhr auf, und theilen ihre Zeit zwischen allerlei kindlichen Beschäftigungen und Spielen.

Um 10 Uhr bekommen alle Kinder ein Stück Brod, manchmal größer, manchmal kleiner, je nach der Theuerung der Lebensmittel. Nach der Schule, die von 8—11 Uhr währt, dürfen sich die Kinder im geräumigen Hofe herumtummeln, oder spielen nach Herzenslust. Um 12 Uhr ist der Mittagstisch, der in Suppe, Gemüse und Brod besteht; an Sonn- und Feiertagen kommt noch ein Stückchen Fleisch oder Wurst dazu. Es ist eine wahre Freude, zuzusehen, wie's den armen Schelmen schmeckt. Nachdem sie selbst unter Aufsicht und Mithilfe der Schwestern ihre Schüsseln ꝛc. gereinigt und im Schranke untergebracht haben, dürfen sie wieder spielen und Alles treiben, was sie wollen, nur nicht sündigen, bis um $\frac{1}{2}$2 Uhr die Arbeit oder Schule von Neuem beginnt. Um 4 Uhr ist wiederum eine halbe Stunde Freizeit, und wird das Vesperbrod, gewöhnlich mit Käse, Butter oder Obst vermehrt, gereicht. Dann wird wiederum gearbeitet, oder die Schulaufgabe gemacht, bis um $\frac{1}{2}$7 Uhr die Zeit des Nachtessens ist, welches in einer guten Suppe besteht. Darauf Nachtgebet und Schlafengehen.

Die Kinder sind streng nach dem Geschlechte geschieden: in ihren Arbeitszimmern, Schlafzimmern und auf ihren Spielplätzen. In der Schule und beim Essen sind sie beisammen. Es versteht sich von selbst, daß sie während des ganzen Tages beaufsichtiget werden. Die Aufsicht über die Kinder wird sehr gewissenhaft geführt, ohne dem ungezwungenen Benehmen der Kinder Eintrag zu thun und die Absicht der Beaufsichtigung merken zu lassen. Die Schwestern sind mit dem Betragen der Kinder sehr zufrieden; die größte Mehrzahl ist recht

brav, fromm, fleißig, gehorsam und ordnungsliebend. Bedeutende Strafen gehören zu den Seltenheiten, da meistentheils eine freundliche Ermahnung mit Weckung des Ehrgefühls ihren Zweck erreicht. Alle Monate wird vom Betragen eines jeden Kindes dem Ortspfarrer, der überdieß fast täglich die Anstalt besucht und von allen Vorkommnissen Kenntniß erhält, spezielle schriftliche Mittheilung gemacht, worauf derselbe alle Kinder um sich versammelt, um die Einzelnen zu ermahnen, aufzumuntern, zu belohnen oder zu bestrafen. Die Strafe besteht gewöhnlich darin, daß die bösen Kinder, deren Gott Lob nur wenige sind, vom allgemeinen Spaziergang in den Wald ausgeschlossen sind. Wie dieß für die unartigen Kinder die empfindlichste Strafe ist, so ist die Erlaubniß, am Spaziergange theilnehmen zu dürfen, die liebste Belohnung für die Guten. An diesen allgemeinen Spaziergängen nehmen auch die Schwestern Theil. Da wird dann im Walde gesungen, gespielt, das Vesperbrod verzehrt, Blumen gesammelt, Kränze gewunden u. s. w., und noch viele Tage nachher reden die Kinder von diesem Vergnügen.

Um die Gesundheit der Kinder zu stärken, müssen sie sich in der freien Zeit, wenn die Witterung es immerhin gestattet, im Hofe aufhalten und bewegen. Dieß härtet ab, macht Appetit und Lust zur Arbeit, gibt ein blühendes Aussehen und verschafft überhaupt eine muntere ungezwungene Haltung. Jeder, der die Anstalt besucht, bewundert das heitere fröhliche Aussehen der Kinder, und nimmt die Ueberzeugung mit sich, daß hier die Liebe mit ihrem Segen und Frieden herrscht, und daß alle Bewohner dieses Hauses sehr glücklich sind.

Die Anhänglichkeit der Kinder an die Anstalt, und ihre Liebe zur Oberin, die sie Mutter nennen, und zu den Schwestern ist in der That sehr groß und rührend. Kein Kind hat noch die Anstalt verlassen, ohne die bittersten Thränen über das Scheiden zu weinen, und das schmerzlichste Heimweh zu bekommen. Und diese Anhänglichkeit dauert in der Regel viele Jahre fort, wie die vielen Besuche beweisen, welche die Anstalt von früheren Zöglingen erhält. Der Verkehr zwischen dem Hause und den entlassenen Zöglingen wird theils durch diese Besuche, theils durch Briefwechsel unterhalten. Freilich gibt es auch Manche, welche sich dem Einflusse der Anstalt in späteren Jahren entziehen, und nichts mehr von sich sehen und hören lassen, und damit auch den Beweis liefern, daß sie im Strudel der Welt an ihrer Tugend Schiffbruch gelitten haben. Uebrigens hoffen wir doch, daß Solche nach den Irrgängen des Lebens sich wieder zurecht finden, denn eine gute Erziehung kann niemals ganz unterdrückt werden, und die in's Herz gepflanzten guten Grundsätze werden früher oder später wieder zur Geltung kommen. Dieß ist auch unser Trost im Schmerze, wenn wir über Einzelne keine günstigen Nachrichten hören.

Die Anstalt wird von Zeit zu Zeit durch den Besuch ihres Stifters und sorgsamsten Vaters, nämlich des hochwürdigsten Herrn Bischofes, beehrt. Dieß ist dann für die Schwestern und Kinder ein hoher Freudentag, sowie auch jedes Jahr das Namensfest Hochdesselben feierlich begangen wird. Seit die Anstalt besteht, hatten die Kinder keine so große Freude erlebt, als am 8. Juli d. Js., an welchem Tage eine Anzahl Kinder in Begleitung einiger Schwestern nach Speyer reisten, um dem Hochwürdigsten Herrn zum Jubelfeste zu gratuliren und eine wunderherrliche Mitra zum Zeichen ihrer Liebe und ihres Dankes zu überbringen. Dieser Tag, an welchem die glücklichen Kinder im bischöflichen Hause bewirthet und beschenkt wurden, wird ein unvergeßlicher bleiben. Einen neuen Beweis Hochseiner Liebe zu den armen Kindern hat der hohe Herr Bischof dadurch gegeben, daß er die ihm von der Seelsorgsgeistlichkeit zu seinem Jubiläum überreichte Summe von 1600 fl. dem Waisenhause schenkte. Möge der liebe Gott das Flehen der Kinder und Schwestern erhören, und den hochwürdigsten Herrn Bischof noch viele, recht viele Jahre in Gesundheit erhalten zum Segen für die ganze Diöcese überhaupt, und zur Freude des Nikolaus-Waisenhauses in Landstuhl insbesondere.

Möge durch diese Zeilen der eine oder der andere freundliche Leser bewogen werden, bei Gelegenheit das genannte Haus einmal zu besuchen, und demselben seine Geneigtheit zu schenken! Gewiß wird er bekennen, daß die Gründung und Erhaltung dieser Anstalt allein schon ein unschätzbares Verdienst des hochwürdigsten Herrn Bischofes von Speyer ist, der dadurch zur Lösung der socialen Frage unendlich mehr beigetragen hat, als alle sogenannten Volksbeglücker mit ihren schönen Reden, klingenden Toasten und unpraktischen Vorschlägen. Mögen diese Zeilen aber auch die Diöcesanen des Bisthums Speyer ermuntern, auch in Zukunft das Waisenhaus zu Landstuhl kräftig zu unterstützen, und dadurch einen Beweis ihrer Liebe und ihres Dankes gegen ihren hochverehrten Oberhirten zu geben.

O. B.

XVII.

Chronik

der im Königreiche Bayern bestehenden

Klöster und klösterlichen Institute.

(Siehe Jahrgang 1867 dieses Kalenders Seite 121—128 und Schematismen der hochw. Geistlichkeit der Erzbisthümer und Bisthümer Bayerns für das Jahr 1868.)

I. Männliche Orden.

(Personalstand am Schlusse des Jahres 1867.)

Augustiner.

Die Klöster zu Münnerstadt und Würzburg zählten am Schlusse des Jahres 1867: 2 Prioren, 2 Subprioren, 14 Patres, 15 Laienbrüder.

Benedictiner.

Augsburg, Abtei St. Stephan (seit 1834): 1 Abt, 1 freiresignirter Abt, 1 Prior, 19 Capitularen, 2 Priester-Novizen, 9 Laienbrüder.

Metten, Abtei St. Michael, Bez.-Amts Degaendorf in Niederbayern (seit 1830): 1 infulirter Abt, 1 Prior, 1 Subprior, 40 Capitularen, 5 fratres clerici, 7 fratres conversi.

München, Abtei St. Bonifaz (seit 1850): 1 infulirter Abt, 1 Prior, 1 Subprior, 26 Capitularen, 30 Laienbrüder, 6 Laienbrüder-Novizen, 3 Candidaten.

* Die Abtei St. Bonifaz besitzt ferner das Kloster und Wallfahrtsort:

Andechs, Bez.-Amts München l. d. J. in Oberbayern, als Filiale seit 1857 und in demselben 1 Superior, 3 Capitularen, 17 Laienbrüder;

Schäftlarn, Priorat, Bez.-Amts München r. d. J., als Filiale seit 1. Mai 1866: 1 Prior, 2 Capitularen, 1 Laienbruder, 1 Laien-Novize, 2 Ordens-Candidaten.

Scheyern, Abtei, Bez.-Amts Pfaffenhofen in Oberbayern seit 1837: 1 infulirter Abt, 1 Prior, 1 Subprior, 15 Capitularen, 1 Novize, 6 Laienbrüder.

Ottobeuren, Bez.-Amts Memmingen in Schwaben u. Neuburg, Priorat der Abtei St. Stephan zu Augsburg seit 1837: 1 Prior, 5 Capitularen, 7 Laienbrüder, 2 Novizen.

Weltenburg, Bez.-Amts Kelheim in Niederbayern, Priorat der Abtei Metten seit 1842: 1 Prior, 5 Capitularen, 3 Laienbrüder.

Barmherzige Brüder.

Neuburg a. d. Donau, Convent, a) im Priesterhospital zu St. Augustin: 1 P. Provinzial und Vorstand des Priesterhospitals, 1 Fr. Superior, 4 Brüder; — b) im Kloster zu St. Wolfgang: 1 Fr. Prior, 1 P. Ordenspriester und Novizenmeister, 1 Fr. Subprior, 10 Brüder.

Kaisheim, Bez.-Amts Donauwörth in Schwaben u. Neuburg, Convent zum heil. Bernhard im kgl. Zuchthause seit 1857: 1 Fr. Prior, 3 Brüder.

Schweinspaint, Bez.-Amts Donauwörth in Schwaben u. Neuburg, Convent in der Anstalt für männliche Unheilbare seit 1861: 1 Fr. Prior und Vorstand der Anstalt, 1 P. Ordenspriester, 7 Brüder.

Straubing in Niederbayern, Kloster und Kranken-Institut seit 1843: 1 Fr. Prior, 1 P. Ordenspriester, 1 Subprior, 10 Brüder.

Burglengenfeld in der Oberpfalz seit 1866: a) in der Kreis-Rettungsanstalt für verwahrloste Knaben: 1 Fr. Vorstand, 3 Brüder, und b) im Stadt-Krankenhause: 1 Fr. Vicar, 1 Bruder.

Heiligbrunn (heil. Brünnl) bei Türkenfeld in der Pfarrei Hohenthann, Bez.-Amts Rottenburg in Niederbayern, Rettungs-Anstalt für verwahrloste Knaben seit 1866: 1 Fr. Vicar, 2 Brüder.

Michaelfeld (ehemal. Benedictinerkloster in der Erzdiöcese Bamberg), Landger. Auerbach in der Oberpfalz, Anstalt für männliche Unheilbare, seit 1867.

Capuziner.

13 Conventе: Altötting, Aschaffenburg, Burghausen, Dillingen, Eichstätt, Ammenstadt, Karlstadt, Königshofen im Grabfelde, Laufen, München zur schmerzhaften Kapelle, Rosenheim, Türkheim, Wemding.

6 Hospitien: Augsburg, St. Sebastian, Lohr, Mariabuchen, Mässenhausen, Neuötting, Würzburg (Nikolausberg).

* Der Personenstand dieses Ordens zählte bei der vom 27. — 29. August 1867 in München abgehaltenen Congregation in obigen 13 Conventen und 6 Hospitien: 107 Profeß-Priester, 2 Kleriker-Professen, 1 Kleriker-Novize, 108 Profeß-Laienbrüder, 7 Laien-Novizen.

Carmeliten.

a) unbeschuhte Carmeliten (Barfüßer):

Regensburg, Convent: 1 Prior, 1 Subprior, 6 Convent-Patres, 1 Fr. Subdiacon, 2 fratres clerici studentes, 7 Laienbrüder.

Würzburg, Convent: 1 Prior, 1 Subprior, 7 Convent-Patres, 9 Laienbrüder.

Raisach (Urfarn), Bez.-Amts Rosenheim in Oberbayern, Priorat und Novizlat: 1 Prior, 6 Convent-Patres, 1 Kleriker-Novize, 7 Laienbrüder.

b) beschuhte Carmeliten:

Straubing, in Niederbayern, Convent: 1 Prior, 7 Convent-Patres, 5 Laienbrüder.

Soffau, Bez.-Amts Straubing in Niederbayern, Expositur: 1 Convent-Pater, 1 Laienbruder.

Franziskaner-Reformaten.

15 Conventе: Bamberg, Dettelbach, Dietfurt, Eggenfelden, Gösweinstein, Hammelburg (Altstadt), Ingolstadt, Kreuzberg a. d. Rhön, Landshut (bei Maria Loretto), Lechfeld, Marienweiher, Mitterndorf, München (St. Anna), Provincialat, Neukirchen bei heil. Blut, Tölz

11 Hospitien: Ambera (a. d. Mariahülfsberg), Berching, Berchtesgaden, Dingolfing, Engelberg bei Miltenberg, Freistadt, Füssen Grafrath oder Wörth zu St. Rasso, Pfreimd, Vierzehnheiligen oder Frankenthal, Wölkersberg.

* Die bayerische Franziskaner-Ordens-Provinz zählte laut dem Franziskaner-Catalog vom Jahre 1868 in obigen 15 Conventen und 11 Hospitien und in auswärtigen Aufenthalten: 130 Priester (wovon 1 zu Louisville in Nordamerika), 1 Kleriker-Profeß, 3 Kleriker-Novizen, 179 Laienbrüder und 8 Laien-Novizen, zusammen 321 Ordens-Mitglieder.

Franziskaner-Minoriten.

Oggersheim, Bez.-Amts Speyer in der Pfalz, Convent seit 1844: 1 Guardian, 6 Convent-Patres, 4 Laienbrüder (laut Schematismus vom Jahre 1864).

Schönau, Bez.-Amts Gemünden in Unterfranken, Convent: 1 Guardian, 3 Convent-Patres, 3 Laienbrüder.

Schwarzenberg (Maria-Hülf) — vom Jahre 1836 — 1867 Franziskaner-Reformaten-Kloster — seit 24. Juli 1867 Franziskaner-Minoriten-Kloster. Bez.-Amts Scheinfeld in Oberfranken, Erzbisthums Bamberg: 1 Guardian, 4 Convent-Patres, 3 Laienbrüder.

Würzburg, Convent: 1 P. Provinzial und General-Commissär, 1 Guardian, 8 Convent-Patres, 8 Cleriker-Professen, 8 Laienbrüder.

Redemptoristen.

Congregationshaus zu Altötting in Oberbayern (1841) nebst dem Wallfahrts-Priester-Institut für Altötting und Missionshaus für die Diöcese Passau: 1 Rector, 1 Novizenmeister, 1 Minister, 17 Patres (Wallfahrts-Curaten), 2 Novizpriester, 11 Profeß-Laienbrüder, 4 Noviz-Laienbrüder.

Collegium und Missionshaus auf dem Mariahülfsberge bei Bilsbiburg in Niederbayern (1846): 1 Rector, 1 Minister, 7 Patres, 6 Laienbrüder, 1 Candidat.

Collegium in Nieder-Achdorf, Bez.-Amts Regensburg (1857): 1 Rector, 1 Minister, 7 Patres, 5 Laienbrüder.

Wallfahrts-Priesterhaus in Fuchsmühl, Bez.-Amts Tirschenreuth in der Oberpfalz (1856): 1 Superior, 1 Pater, 2 Laienbrüder.

Missionshaus in Gars, Bez.-Amts Wasserburg in Oberbayern (1858): 1 Provinzial, 1 Rector, 1 Minister, 8 Patres, 7 Laienbrüder;

Beneficium und Cooperatur Heldenstein, Bez.-Amts Mühldorf in Oberbayern (1861): 3 Patres, 5 Laienbrüder;

Frühmeß-Beneficium, die theilweise Pfarrseelsorge und die Wallfahrt Maria-Dorfen, Bez.-Amts Erding in Oberbayern (1861): 8 Patres, 2 Laienbrüder.

Wallfahrt Fährbrück in der Pfarrei Hausen, Bez.-Amts Karlstadt in Unterfranken, Bisthums Würzburg (1867): 1 Superior, 2 Patres, 1 Laienbruder.

Regulirte Tertiarierbrüder.

Vom Orden des h. Franz aus dem Kloster Waldbreitbach (Diöcese Trier) wurden (1867) zur Pflege und Erziehung der Waisenknaben in der Rettungsanstalt des St. Vincentius-Vereines in Würzburg berufen: 1 P. Superior und 2 Brüder.

Eremiten-Verbrüderung.

a) in der Diöcese Regensburg:

1 Präses (Se. Hochw. Herr Pfarrer M. Trost zu Ainau, Bez.-Amts Pfaffenhofen a. d. J. in Oberbayern): 1 Altvater, zugleich Vorstand des Noviziates, 2 Assistenten, 1 Secretär, 14 Brüder, 4 Novizen.

Einsiedeleien befinden sich zu Attheim, St. Annaberg bei Sulzbach, Antenring, Dalting, Degernbach, Dreifaltigkeitsberg bei Hofdorf, Eixelberg bei Pfreimd, Frauenbrünnel bei Abbach, Gangkofen, Geiselhöring, Haindling, Kovelberg bei Luhe, Kreuzberg bei Windberg, Thalkirchen bei Penkam, Vilsbiburg, Wallersdorf.

b) Eremiten-Congregation der Erzdiöcese Bamberg:

2 Einsiedeleien: auf dem Staffelberg bei Staffelstein und an der Mauritiuskapelle in der Pfarrei Leutendach bei Forchheim in Oberfranken.

II. Weibliche Orden.

(Personalstand am Schlusse des Jahres 1867.)

Benedictinerinen.

Im Kloster und Schul-Institut St. Walburg in Eichstätt und im Kloster in Frauen-Chiemsee mit einem Pensionat: 2 Priorinen, 33 Chor- und Schul-Frauen, 1 Novize, 3 Postulantinen, 26 Laienschwestern, 1 Laien-Novize, 1 Postulantin.

Birgittinerinen.

Kloster Altomünster, Bez.-Amts Aichach in Oberbayern: 1 Priorin, 1 Assistentin, 23 Chorfrauen, 8 Laienschwestern.

Carmeliterinen (Theresianerinen).

In Himmelspforten bei Würzburg: 1 Priorin, 1 Subpriorin, 14 Chorschwestern, 3 Laienschwestern.

Cisterzienserinen.

In Oberschönfeld, Bez.-Amts Augsburg, in Seligenthal in Landshut und in Walkhassen, Bez.-Amts Tirschenreuth in der Oberpfalz: 2 Priorinen, 1 Oberin, 1 Subpriorin, 53 Chor- und Schul-Frauen, 8 Chor-Novizen, 30 Laienschwestern, 4 Laien-Novizen.

Clarissen.

Im Kloster St. Clara in Regensburg, in dessen Filiale zu St. Anna in Riedenburg, Bez.-Amts Hemau in der Oberpfalz und im Kloster zu Viehhausen, Bez.-Amts Kelheim in Niederbayern: 1 Aebtissin, 1 Priorin, 1 Oberin, 1 Vicarin, 37 Chor- und Schul-Frauen, 1 Novize, 16 Laienschwestern.

Dominicanerinen.

In Augsburg zu St. Ursula, Donauwörth, Fremdingen, Niedervieybach zu St. Maria, Regensburg zum heil. Kreuz, Speyer, Türkheim, Wettenhausen und Wörishofen: 7 Priorinen, 4 Subpriorinen, 126 Chor- und Schul-Frauen, 3 Novizen, 2 Candidatinen, 47 Laienschwestern, 8 Laien-Novizen.

Institut der armen Schulschwestern vom III. Orden des heil. Dominicus.

Speyer, Rheinpfalz, (laut Schematismus vom Jahre 1864): 1 Oberin, 25 Professschwestern, 11 Novizen.

Elisabethinerinen,

(welche das Gelübde bloß zur Pflege weiblicher Kranken verpflichtet).

Aibburg, Kloster bei Straubing in Niederbayern, und Neuburg a. d. Donau in Schwaben und Neuburg: 2 Oberinen, 1 Vicarin, 25 Chor-Frauen, 1 Novize, 3 Laienschwestern, 3 Candidatinen.

Englische Fräulein.

Der Personalstand des Institutes der englischen Fräulein in Bayern war Ende November 1867 nach den einzelnen Häusern: In Nymphenburg (mit Einschluß der Filialen: Berg a. L., Reichenhall und St. Zeno, Wasserburg, Frostorn, Traunstein, München, Pasing, Fürstenfeldbruck, Deggendorf, Haag und Aibling) 467 Mitglieder; in Augsburg (mit Einschluß der Filiale Weilheim) 58; zu Mindelheim (mit Einschluß der Filialen Wallerstein und Klosterwald) 61; zu Günzburg: 15; zu Passau (mit Einschluß der Filialen Inn- und Ilstadt, Schönberg, Fürstenstein, Kirchberg, Zwiesel im bayerischen Walde, Bischofsmais, Waldkirchen und Wegscheid) 107; zu Neuburg a. d. D.: 34; zu Lindau: 23; zu Schrobenhausen 16; zu Bamberg (mit Einschluß der Filialen Nürnberg, Etzelldorf, Hirschaid, Kissingen, Wunderburg und Ebing) 87; zu Altötting (mit Einschluß der Filialen Neuketing, Osterhofen, Pfarrkirchen, Hengersberg, Trifkirchen, Karpfham, Birnbach und Rotthalmünster 150; zu Burghausen (mit Einschluß der Filialen Neuhaus a. J., Landau a. d. Isar, Aigen und Simbach a. d. J.) 89; zu Aschaffenburg (mit Einschluß der Filialen Damm, Großostheim und Würzburg) 75; zu Kempten 11 Mitglieder. Das Gesammt-Institut im Königreiche Bayern hatte sonach in 13 Institutshäusern und 45 Filialen 1133 Mitglieder und außerdem beiläufig 90 Candidatinen. Ihren Pensionaten waren 1225 Zöglinge, ihren Schulen 11,497 Schülerinen anvertraut; den verschiedenen Bewahranstalten 1472 Kinder zur Aufsicht und Pflege übergeben (mit Einschluß jener, welche in Rettungs- und Waisen-Anstalten sich befinden).

* Einkleidungs- und Professfeierlichkeiten fanden seit Ende November 1866 drei statt; nämlich: am 13. Juni 1867, bei welcher 23 Novizen die heil. Gelübde ablegten und 6 Candidatinen das geistliche Kleid empfingen; am 29. September, bei welcher 3 Novizen Profeß ablegten und 21 Candidatinen eingekleidet wurden; und am 21. November, an welchem 2 Candidatinen das geistliche Kleid erhielten.

Das Wirken des Missions-Institutes zu Bukarest in der Walachei hat sich auch seit dem letzten Jahresberichte durch Zuwachs neuer Arbeits-Kräfte und durch Vermehrung der Zöglinge, sowie durch Gründung und Uebernahme einer Waisen-Anstalt und zweiten Volksschule in der Stadt Bukarest selbst erweitert. Das Pensionat zählt 129 Zöglinge, die Waisen-Anstalt 23 elternlose Kinder, die I. Volksschule 137, die II. 157 Schülerinen.

Unterm 17. August 1867 fand die Nachsendung von 5 Mitgliedern (3 Lehrerinen und 2 Laienschwestern) aus Nymphenburg statt; die Gesammtzahl der Mitglieder in Bukarest beträgt zur Zeit 50.

Die Mitglieder der beiden Missions-Convente zu Patna und Allahabad in Ostindien erfreuten sich auch in diesem Jahre wieder des Schutzes und Segens der göttlichen Vorsehung im vollsten Maße und wirkten viel des Guten und zur Ehre Gottes und zum Heile der Seelen sowohl bei den eingeborenen Heidenkindern, als auch bei den ihren Pensionaten anvertrauten Zöglingen. Ueber hundert dieser kleinen Schwarzen empfingen in diesem Jahre die heilige Taufe.

Franziskanerinen.

In den Klöstern: Au a. Inn, Augsburg, Dettelbach, Dillingen, Gnadenthal in Ingolstadt, Kaufbeuren, Lohr, Mindelheim, Neuberg und Vorlach, und in deren Filialen: Altenberg, Altenkunstadt, Aschach, Burgau, Eukenheim, Gundelfingen, Hammelburg, Höchstädt, Karlstadt, Klosterhausen, Krumbach, Langenprozelten, Lauingen, Lesau, Margetshöchheim, Medingen, Neustadt a. Main, Obergünzburg, Ottobeuren, Rimpar, Unterdürnbach, Unterleiffenheim, Werlingen und Wipfeld: 17 Oberinen, 1 Schaffnerin, 11 Superiorinen, 309 Chorfrauen und Chorschwestern, 46 Chor-Novizen, 51 Laienschwestern, 7 Laien-Novizen.

Franziskanerinen III. Ordens.

Niederhofen, Bez.-Amts Straubing in Niederbayern, Bisthums Regensburg: 1 Oberin, 11 Schwestern, 4 Novizen.

Arme Franziskanerinen (Tertiarerinen)

oder Institute der armen Schwestern des III. Ordens des heil. Franziskus aus dem Mutterhause zu Pirmasens in der Rheinpfalz.

In der Erzdiöcese München-Freysing: In 8 Instituten: 8 Vorsteherinen, 18 Profeßschwestern, 5 Novizen.

(In Freysing (2), Landshut, Dachau, Mühldorf, Prien, Rosenheim, Schlehdorf.)

Im Bisthume Augsburg: In 9 Instituten: 7 Oberinen, 20 Schwestern.

(Aichach, Unter-Günzburg (2), Hochalting, Hohenwart, Pfaffenhofen a. d. J., Rain, Schrobenhausen, Starnberg).

Im Bisthume Regensburg: In 25 Instituten: 25 Vorsteherinen, 67 Schwestern.

(Regensburg (5), Cham (2), Donaustauf, Hirschau, Kallmünz, Metten (2), Mintraching, Naabburg, Parsberg (2), Regenstauf, Roding, Schwandorf, Straubing, Vilsbiburg, Waldsassen (2), Wörth, Wolnzach.)

In der Erzdiöcese Bamberg: In 2 Instituten: 1 Oberin, 6 Schwestern.

(Ipbofen, B.A. Markt-Scheinfeld, und Rettungshaus Mariendof nächst Schillingsfürst).

Im Bisthume Eichstätt: In 5 Instituten: 5 Vorsteherinen, 16 Schwestern.

(Eichstätt (2), Dolnstein, Ellingen, Gredinq).

Im Bisthume Speyer: Laut kirchl. Schematismus des Bisthumes Speyer 1864 befanden sich damals im Mutterhause zu Pirmasens: 1 General-Oberin, 2 Assistentinen, 24 Schwestern, 20 Novizen. — In den Filialhäusern: Kloyberg 5, Frankenthal 5, Kaiserslautern 4, Sulz 7, Zweibrücken 6.

* Ein neuer Schematismus des Bisthums Speyer ist inzwischen nicht erschienen.

Im Bisthume Würzburg: In Großlangheim, Bezirksamts Kitzingen in Unterfranken: 1 Oberin, 2 Schwestern.

Frauen vom guten Hirten.

Im Kloster zu Haidhausen, Vorstadt von München (1839): 1 Provinzial-Oberin, 1 Assistentin, 26 Chorschwestern, 19 Laienschwestern, 3 Pförtnerinen.

In der Rettungs- und Besserungs-Anstalt zu Ettmannsdorf nächst Schwandorf in der Oberpfalz. — einer Filiale des Mutterhauses zu Haidhausen — befinden sich 6 Schwestern.

(*Die im Jahre 1861 zu Wernberg, Bez.-Amts Naabburg in der Oberpfalz, errichtete Anstalt wurde im Jahre 1867 nach Ettmannsdorf verlegt.)

Katholischer Jungfrauen-Verein von der hl. Kindheit Jesu

aus dem III. Orden des heil. Franz von Assisi

zur Besserung verwahrloster Personen des weiblichen Geschlechtes.

Im Mutterhause zu Oberzell, Bez.-Amts Würzburg in Unterfranken (1864): 1 Oberin, 9 Chorschwestern, 4 Ober-Novizen, 9 Laienschwestern, 1 Laien-Novize; — in der Filiale Würzburg: 1 Oberin, 2 Chorschwestern, 2 Laienschwestern.

Salesianerinen.

In den Klöstern Benerberg, Dietramszell und Langberg in Oberbayern und Pielenhofen in der Oberpfalz: 4 Oberinen, 4 Assistentinen, 111 Chorschwestern, 2 Prätendentinen, 44 Laienschwestern, 1 Prätendentin, 11 Novizenschwestern (d. h. geistl. Ausgeherinen), 4 Novizen, 1 Prätendentin.

Im Jungfrauen-Verein des Ordens der Salesianerinen

zu Oberrhoning, Bez.-Amts Rottenburg in Niederbayern, Bisth. Regensburg: 1 Oberin, 1 Assistentin, 29 Chorschwestern, 2 Chor-Novizen, 9 Laienschwestern, 1 Laien-Novize.

Arme Schulschwestern de notre Dame.

(Haupt-Mutterkloster zu St. Jakob in München.)

Dieser Orden eröffnete im Jahre 1867 folgende neue Filiale: am 11. März zu Moosburg in Oberbayern; — am 14. October zu Obereschenbach, Bez.-Amts Heilsbronn in Mittelfranken; — am 3. und 4. November zu Waldaschaff und zu Straßbessenbach, beide Bez.-Amts Aschaffenburg in Unterfranken.

Das im Jahre 1833 zu Neunburg vorm Wald in der Oberpfalz gegründete klösterliche Institut der armen Schulschwestern de notre Dame zählte am Schlusse des Jahres 1867 in Bayern diesseits des Rheins außer dem Hauptmutterkloster zu München unter 1 General-Oberin und 4 General-Assistentinen — 120 Filial-Institute mit 579 Professschwestern, 46 Novizen, 5 Ordens-Candidatinen.

Barmherzige Schwestern des heil. Vincenz von Paul.

Am Schlusse des Jahres 1867 zählte dieser am 10. März 1832 im allgemeinen Krankenhause zu München eingeführte Orden nunmehr in Bayern: 85 Anstalten mit 495 Professschwestern, 57 Novizen und 36 Candidatinen.

Hievon kommen auf die Erzdiöcese München-Freysing außer dem dort seit 10. März 1833 bestehenden Mutterhause in 35 Anstalten: 275 Professen, 46 Novizen, 30 Candidatinen.

In der Erzdiöcese Bamberg 3 Anstalten mit 17 Professen.

In der Diöcese Augsburg außer dem dort seit 11. November 1862 constituirten Mutterhause nebst dem Bachschen Seelenhause zu Augsburg: 13 Anstalten mit 55 Professen.

In der Diöcese Passau: 8 Anstalten mit 28 Professen.

In der Diöcese Regensburg 20 Anstalten mit 68 Professen und 1 Novize.

In der Diöcese Eichstätt 4 Anstalten mit 15 Professen.

In der Diöcese Würzburg 2 Anstalten mit 13 Professschwestern.

Servitinen.

Das Kloster im Herzog-Spitale zu München: 1 Oberin, 1 Vicarin, 30 Chorfrauen, 5 Novizen, 12 Laienschwestern.

Töchter des göttl. Heilandes oder barmherzige Schwestern vom allerheiligsten Erlöser.

(Niederbronner-Schwestern.)

In der Erzdiöcese München-Freysing in 10 Instituten: 6 Oberinen, 5 Vorsteherinnen, 17 Schwestern, 29 Novizen, 4 Laienschwestern.
(München (4), Haidhausen, Altomünster, Fürstenfeld, Laufen, Tegernsee, Tittmoning).

Im Bisthume Regensburg: zu Eschlbach, Bez.-Amts Pfaffenhofen: 1 Oberin, 2 Novizen, 1 Laienschwester.

Im Bisthume Eichstätt: in den Instituten Hilpoltstein, Dolnstein und Kipfenberg: 3 Oberschwestern, 10 Schwestern.

Im Bisthume Speyer: Laut Schematismus vom Jahre 1863 befanden sich damals in den Filial-Anstalten zu Speyer, Herrheim und Rülzheim: 3 Local-Oberinen, 8 Schwestern, 3 Laienschwestern.

Im Bisthume Würzburg: a) im Mutterhause zu Würzburg: 1 General-Oberin, 35 Schwestern, 24 Candidatinen; — b) in den Filialen: Arnstein, Aschaffenburg, Dettelbach, Hofkirt, Heidingsfeld, Karlstadt, Kissingen, Kitzingen, Mittenberg, Ochsenfurt, Rothenfels, Volkach, Würzburg: 13 Oberinen, 35 Schwestern, 1 Candidatin.

Ursulinen.

Im Kloster zu Landshut: 1 Oberin, 1 Präfectin, 2 Assistentinen, 24 Chorfrauen, 2 Novizen, 15 Laienschwestern, 1 Laien-Novize.

* Zu St. Louis in Nordamerika befinden sich 6 Chorfrauen, 5 Laienschwestern; — zu Hermannstadt in Siebenbürgen 4 Chorfrauen, 3 Laienschwestern.

Im Kloster zu Straubing: 1 Oberin, 1 Assistentin, 26 Chor- und Schulfrauen, 13 Laienschwestern, 3 Laien-Novizen.

Im Kloster zu Würzburg: 1 Oberin, 1 Assistentin, 12 Chor- und Schulfrauen, 3 Chor-Professinen im Novizjate, 1 Chor-Novize, 6 Laienschwestern, 1 Laien-Novize.

Die Römische Curie.

(Siehe Seite 3—6 dieses Kalenders.)

☞ Die nachstehende interessante Zusammenstellung ist dem Schematismus des Erzbisthums Bamberg 1868 Seite 7—11 wörtlich entnommen. Sie reiht sich an die im vorigen Jahrgange dieses Kalenders Seite 126—128 enthaltene „Statistik der katholischen Kirche", welche der Schematismus des Erzbisthums Bamberg 1866 Seite 7—10 enthält und von unsern Lesern so freudig begrüßt wurde, als wir sie dankbar für dieselben benützten. D. R.

Der jetzige Papst, der 257ste nach dem heil. Petrus, ist Pius IX., Johannes Maria Mastai-Ferretti, geboren zu Sinigaglia am 13. Mai 1792; erwählt zum Papst am 16. Juni 1846, gekrönt am 21. Juni 1846. — Seit seiner Geburt — 76 Jahre, seit seiner Erhebung zum Pontificat — 22 Jahre.

Das Collegium der Cardinäle zählt 5 Cardinalbischöfe, 42 Cardinalpriester und 9 Cardinaldiaconen. Vacant sind 15 Cardinaltitel.

Die bischöfliche Hierarchie zählt 12 Patriarchate, 119 Erzbisthümer lateinischen, 33 orientalischen Ritus, 558 Bisthümer lateinischen, 139 orientalischen Ritus, 103 apostolische Vikariate, 5 Delegationen, 21 Präfekturen, 14 Prälaturen nullius. Zur Behandlung der verschiedenen kirchlichen Geschäfte sind 24 Congregationen bestellt.

Der heil. Vater hält einen Internuntius im Haag, einen Nuntius zu Brüssel, einen Internuntius am toskanischen Hofe, einen Nuntius zu Lissabon, einen Geschäftsträger zu Luzern, einen Nuntius zu Madrid, einen Internuntius am modenesischen Hofe, einen Nuntius zu München (z. Z. Monsgr. Piere Francesco Meglia, Erzbischof von Damaskus), einen Nuntius am sicilischen Hofe, einen Nuntius zu Paris, zu Rio Janeiro und zu Wien.

Beim heil. Vater sind beglaubigt Vertreter der Central- und südamerikanischen Republiken, von Oesterreich, Bayern, Belgien, Brasilien, beiden Sicilien, Frankreich, Mexico, Modena, den Niederlanden, Portugal, Preußen, Spanien, den Vereinigten Staaten, Toskana und Württemberg. Consuln unterhalten unter Anderm Bayern zu Civitavecchia, Preußen zu Rom, Civitavecchia und Ancona, Oesterreich zu Ancona, Civitavecchia und Ferrara, Württemberg zu Rom, die schweizerische Eidgenossenschaft zu Rom.

Das Territorium des Papstes als weltlichen Herrschers enthält 20 Provinzen und 1219 Gemeinden mit 3,134,688 Seelen. Die Bevölkerung der Stadt Rom hat seit 1857 um 30,749 Seelen zugenommen und belief sich an Ostern 1866 auf 210,701 Seelen.

Die Deutschen und Schweizerischen Bisthümer.

A. Die Bayerischen Bisthümer.

(Siehe S. 4: II. Erzbischöfe u. Bischöfe von Bayern.)

1. **Bamberg.** Erzbischof: S. T. Michael von Deinlein, geboren den 26. October 1800. — Seelen: 267,800, Priester: 394.

   Eichstätt. Bischof: S. T. Franz Leopold Freih. v. Leonrod, geb. 26. August 1827. — Seelen: 155,358, Priester: 334.

   Speyer. Bischof: S. T. Nikolaus v. Weis, geb. 8. März 1796. Seelen: 262,504, Priester: 284.

   Würzburg. Bischof: S. T. Georg Anton v. Stahl, geb. 29. März 1805. — Seelen: 487,315, Priester: 746.

2. **München** und **Freising.** Erzbischof: Gregorius v. Scherr, geb. 22. Juni 1804. — Seelen: 578,907, Priester: 1270.

   Augsburg. Bischof: S. T. Pankratius v. Dinkel, geb. 9. Febr. 1811. — Seelen: 628,254, Priester: 1537.

   Passau. Bischof: S. T. Heinrich v. Hofstätter, geb. 16. Febr. 1805. — Seelen: 291,948, Priester: 566.

   Regensburg. Bischof: S. T. Ignatius v. Senestrey, geb. 13. Juli 1818. — Seelen: 687,732, Priester: 1375.

B. Die Deutsch-Oesterreichischen Bisthümer.

1. **Olmütz.** Fürsterzbischof: S. T. Friedrich Landgraf v. Fürstenberg, geb. 8. October 1812. — Seelen: 1,436,683, Priester: 1281.

   Brünn (Mähren). Bischof: S. T. Anton Ernst Graf v. Schaaffgotthsche, geb. 17. Febr. 1804. — Seelen: 832,848, Priester: 807.

2. **Prag.** Fürsterzbischof und Cardinal: S. T. Friedrich Fürst von Schwarzenberg, geb. 6. April 1809. — Seelen: 1,512,124, Priester: 1637.

   Budweis. Bischof: S. T. Johannes Valerianus Jirsik, geb. 19. Juni 1788. — Seelen: 944,604, Priester: 850.

   Königgrätz. Bischof: S. T. Carolus Borrom. Hanl, geb. 4. Sept. 1782. — Seelen: 1,273,200, Priester: 1022.

   Leitmeritz. Bischof: S. T. Augustinus Bartholomäus Hille, geb. 2. December 1786. — Seelen: 1,081,746, Priester: 1042.

3. **Salzburg.** Fürsterzbischof: S. T. Maxim. Joseph v. Tarnóczy, geb. 24. October 1806. — Seelen: 205,174, Priester: 517.

   Brixen. Fürstbischof: S. T. Vincenz Gasser, geb. 30. Oct. 1809. — Seelen: 385,231, Priester: 1353.

   Gurk (Klagenfurt). Fürstbischof: S. T. Valentin Wiery, geb. 12. Febr. 1813. — Seelen: 228,802, Priester: 400.

Laibach (Krain). Bischof: S. T. Bartholomäus Widmer, geb. 11. August 1802. — Seelen: 506,900, Priester: 711.

Lavant (Kärnthen). Fürstbischof: S. T. Jakob Stepischnegg, geb. 22. Juli 1815. — Seelen: 414,128, Priester: 505.

Seckau. Fürstbischof: S. T. Johannes Zwerger. — Seelen: 710,077, Priester: 942.

Trient. Fürstbischof: S. T. Benedict Riccabona v. Reichenfels, geb. 23. Mai 1807. — Seelen: 458,177, Priester: 1464.

4. **Wien.** Fürsterzbischof und Cardinal: S. T. Joseph Othmar von Rauscher, geb. 6. Oct. 1797. — Seelen: 1,088,039, Priester: 892.

St. Pölten. Bischof: S. T. Joseph Feßler, geb. 2. Dec. 1813. — Seelen: 503,600, Priester: 750.

Linz. Bischof: S. T. Franz Joseph Rudigier, geb. 6. April 1811. — Seelen: 711,567, Priester: 992.

C. Die Preußischen Bisthümer.

1. **Breslau.** Fürstbischof: S. T. Heinrich Förster, geb. 24. November 1799. — Seelen: 1,546,812, Priester: 1158.

Delegatur Mark Brandenburg-Pommern. Propst und fürstbischöflicher Delegat in Berlin: S. T. Franz Xaver Karker, geb. 11. November 1818. — Seelen: 67,579 inclus. Berlin mit 44,000 Seelen, Priester: 48.

2. **Cöln.** Erzbischof: S. T. Paulus Melchers, geb. 6. Januar 1813. — Seelen: 1,368,100, Priester: 1764.

Münster. Bischof: S. T. Johann Georg Müller, geb. 15. Oct. 1798. — Seelen: 697,057, Priester: 1070.

Paderborn. Bischof: S. T. Conrad Martin, geb. 18. Mai 1812. — Seelen: 562,160, Priester: 894.

Trier. Bischof: S. T. Matthias Eberhard, geb. 31. Oct. 1815. — Seelen: 736,680, Priester: 760.

3. **Culm** (Pelplin). Bischof: S. T. Johannes Nep. v. Marwitz, geb. 20. April 1795. — Seelen: 462,380, Priester: 336.

4. **Ermland** (Frauenburg). Bischof: S. T. Philipp Krementz, geb. 1. December 1819. — Seelen: 148,423, Priester: 279.

5. **Hildesheim.** Bischof: S. T. Gotthard Jakob Wedekin, geb. 30. December 1796. — Seelen: 70,000, Priester: 110.

6. **Osnabrück.** Bischof und Prosuperior der nordischen Deutschen und Dänischen Missionen: S. T. Johannes Heinrich Beckmann, geb. 1803. — Seelen: 156,678, Priester: 275.

7. **Fulda** und **Limburg** (s. unter D. die rhein. Bisthümer).

8. **Gnesen — Posen.** Erzbischof: S. T. Miecislaus Ledochowsky.

D. Die Rheinischen Bisthümer.

Freiburg. Erzbischof: sedes vacat. (*Erzb. Hermann v. Vicari, geb. 1773, † 14. April 1868). — Seelen: 960,683, Priester: 1077.

Fulda. Bischof: S. T. Christoph Florentius Kött, geb. 7. Nov. 1801. — Seelen: 130,000, Priester: 200.

Limburg. Bischof: S. T. Peter Joseph Blum, geb. 18. April 1808. — Seelen: 210,000, Priester: 500.

Mainz. Bischof: S. T. Wilhelm Emanuel Freih. v. Ketteler, geb. 25. December 1811. — Seelen: 214,087, Priester: 222.

Rottenburg. Bischof: S. T. Joseph v. Lipp, geb. 24. März 1795. — Seelen: 565,804, Priester: 743.

E. Die Apostolischen Vicariate.

Dresden. Bischof: S. T. Ludwig Forwerk, geb. 29. August 1816. — Seelen: 32,845, Priester: 64.

Luxemburg. Bischof: S. T. Nikolaus Adames. — Seelen: 190,000.

F. Die Schweizerischen Bisthümer.

Basel (Solothurn). Bischof: S. T. Eucenius Lachat. — Seelen: 400,000. Priester: 620.

(Für die Cantone Basel, Solothurn, Luzern, Bern, Zug, Aargau, Thurgau, Schaffhausen.)

Chur. Bischof: S. T. Franz Nikolaus Florentini, geb. 7. Sept. 1794. — Seelen: 163,465, Priester: 516.

(Für die Cantone Chur, Graubünden, Schwyz, Uri, Unterwalden, Zürich, Glarus, Appenzell und das Fürstenthum Liechtenstein.)

Lausanne — Genf (Freiburg). Bischof: S. T. Stephan Marilley, geb. 29. October 1804. — Seelen: 150,000, Priester: 294.

Sitten. Bischof: S. T. Peter Joseph de Preux, geb. 28. April 1795. — Seelen: 81,000, Priester: 162.

(Canton Wallis.)

St. Gallen. Bischof: S. T. Carl Johannes Greith, geb. 25. Mai 1807. — Seelen: 110,730, Priester: 178.

(Für die Cantone Appenzell, St. Gallen.)

Kalender

für

katholiſche Chriſten

auf das Jahr

1870.

Dreißigſter Jahrgang.

Pius IX.

Preis: geheftet 30 kr.

Mit Königlich Bayerſchem allergnädigſtem Privilegio
und
hoher Genehmigung des hochwürdigſten biſchöflichen Ordinariates Regensburg.

Sulzbach,
in der Oberpfalz.
Druck und Verlag der J. E. v. Seidelſchen Buchhandlung.

Genealogie des königlichen Hauses Bayern.

(Stand vom Monat Juni 1869.)

Ludwig II. (Otto Friedr. Wilh.), König von Bayern, Pfalzgraf bei Rhein, Herzog von Bayern, Franken u. in Schwaben, geb. zu Nymphenburg 25. August 1845, succ. Seinem Herrn Vater, Maximilian II., König von Bayern, am 10. März 1864.

Bruder: Otto Wilh. Luitp. Adalb. Wald., k. Prinz v. Bayern, geb. zu München 27. April 1848.

Königin Mutter: Marie Friederike Franz. Auguste Hedwig, kgl. Prinzessin von Preußen, geb. den 15. Oct. 1825, verm. zu München den 12. Oct. 1842 mit Maximilian (Joseph), Kronprinz von Bayern, geb. zu München den 28. Nov. 1811, Höchstwelcher in Folge Addication Seines Herrn Vaters, Königs Ludwig I., den 21. März 1848 die Regierung als König Max II. von Bayern übernahm, Wittwe seit dem 10. März 1864.

Geschwister des †Königs Maximilian II.

1. Luitpold Karl Jos. Wilh. Ludw., k. Prinz v. Bayern, geb. zu Würzburg 12. März 1821, Feldzeugmeister und General-Inspector der Armee, verm. zu Florenz 15. April 1844 mit Auguste Ferdin. Luise Mar. Joh. Jos., kais. Prinzessin u. Erzherzogin v. Oesterreich, k. Prinzessin v. Ungarn u. Böhmen, großherzogl. Prinzessin von Toscana, geb. 1. April 1825, †26. April 1864.

   Kinder: a) Ludwig Leopold Joseph Max. Al. Alfr., geb. zu München 7. Januar 1845, vermählt zu Wien 20. Febr. 1868 mit der modenesischen Prinzessin Maria Theresia, Tochter des Erzherzogs Ferdinand von Oesterreich-Este, geb. 2. Juli 1849. Sohn: Ruprecht, geb. 18. Mai 1869. — b) Leopold Maximilian, geb. zu München 9. Febr. 1846. — c) Therese Charl. Mariane Auguste, geb. zu München am 12. Novbr. 1850. — d) Franz Joseph Arnulph Adalbert Maria, geb. zu München 6. Juli 1852.

2. Adelgunde Aug. Charl. Karol. Elis. Am. Soph. Max. Luise, k. Prinz. v. Bayern, geb. zu Würzburg den 19. März 1823, verm. zu München den 30. März 1842 mit Franz Ferdin. Gem., Herzog von Modena und Massa-Carrara, geb. 1. Juni 1819.

3. Alexandra Amalia, k. Prinzessin von Bayern, geb. zu Aschaffenburg den 26. August 1826.

4. Adalbert Wilhelm Georg Ludwig, k. Prinz von Bayern, geb. zu München den 19. Juli 1828, verm. zu Madrid am 25. Aug. 1856 mit Donna Amalie, Prinz. v. Spanien, geb. 12. Oct. 1834, in München feierlich eingezogen am 22. Oct. 1856. — Kinder: a) Ludwig Ferdinand, geb. zu Madrid 22. Oct. 1859. b) Alphons, geb. zu München 24. Jan. 1862. c) Isabella, geb. zu Nymphenburg 31. August 1863. d) Alexandra Elmira, geb. 22. November 1868.

König Otto's von Griechenland Wittwe: Amalie, großherzogl. Prinzessin von Holstein-Oldenburg, geb. am 21. Decbr. 1818, verm. am 22. Novbr. 1836, Wittwe seit 26. Juli 1867.

Geschwister des zu Nizza am 29. Febr. 1868 gestorbenen Königs Ludwig I.

a. Aus der ersten Ehe Seines Herrn Vaters, Sr. Maj. des Königs Max I.:

Karoline Aug., k. Prinzessin v. Bayern, geb. den 8. Febr. 1792, vermählt den 10. Nov. 1816 zu Wien mit Franz I., Kaiser von Oesterreich rc., Wittwe seit 2. März 1835.

Karl Theodor Maximilian Auguste, k. Prinz von Bayern, geb. den 7. Juli 1795.

b. Aus der zweiten Ehe Seines Herrn Vaters, Sr. Maj. des Königs Max I.:

Elisabethe Ludovike, vermählt den 29. Nov. 1823 zu Berlin mit Friedrich Wilhelm IV., König von Preußen, Wittwe seit 2. Januar 1861, — und
Amalie Auguste, vermählt den 21. Nov. 1822 zu Dresden mit Johann, König von Sachsen; Zwillinge, geb. den 13. November 1801.

Sophie Dorothea Wilhelm., verm. zu Wien a. 4. Nov. 1824 mit Franz Karl, Erzherz. v. Oesterr., u.
Marie Leopoldine Anne Wilhelmine, verm. zu Dresden den 24. April 1833 mit Friedrich August, König von Sachsen (Wittwe seit 9. Aug. 1854); Zwillinge, geb. am 27. Jan. 1805.

Ludovike Wilhelmine, k. Prinzessin von Bayern, geb. den 30. August 1808, verm. zu Tegernsee am 9. September 1828 mit Maximilian, Herzog in Bayern (siehe unten).

Herzogliche Linie.

Maximilian, Herzog in Bayern, geb. zu Bamberg den 4. December 1808, vermählt zu Tegernsee am 9. Septbr. 1828 mit Ludovike Wilhelmine, kgl. Prinzessin v. Bayern.

Kinder: 1. Ludwig Wilh., Herzog in Bayern, geb. zu München 21. Juni 1831, Gen.-Major, morgan. vermählt zu Augsburg 28. Mai 1857 mit Henriette Freifrau v. Wallersee.

2. Karoline Therese Helene, Herzogin in Bayern, geb. zu München 4. April 1834, verm. am 24. August 1858 mit Maximilian, Fürst von Thurn u. Taxis, Erbprinz, geb. 28. September 1831, †26. Juni 1867. Kinder: a) Luise, geb. 1. Juni 1859. b) Elisabetha, geb. 28. Mai 1860. c) Maximilian, Erbprinz, geb. 24. Juni 1862. d) Albert, geb. 8. Mai 1867.

3. Elisabeth Amalie Eug., Herzogin in Bayern, geb. zu München 24. Dec. 1837, verm. zu Wien 24. April 1854 mit Franz Joseph I., Kaiser von Oesterreich, geb. 18. Aug. 1830. Kinder: a) Gisela, geb. 12. Juli 1856. b) Rudolph, Kronprinz, geb. 21. Aug. 1858. c) Maria, geb. zu Ofen 22. April 1868.

4. Karl Theodor, Herzog in Bayern, geb. zu Possenhof 9. Aug. 1839, verm. 11. Febr. 1865 mit Sophie, k. Prinz. v. Sachsen, geb. 15. März 1845, gest. 9. März 1867. Tochter: Amalie, Herzogin in Bayern, geb. zu München 24. Dec. 1865.

5. Marie Sophie Amalie, Herzogin in Bayern, geb. zu Possenhofen 4. Oct. 1841, verm. 4. Febr. 1859 zu Bari bei Neapel mit Franz II., König des Königr. beider Sicilien, geb. 16. Jan. 1836.

6. Mathilde Ludovike, Herzogin in Bayern, geb. zu Possenhofen 30. Sept. 1843, verm. 5. Juni 1861 zu München mit Ludwig Maria, Graf zu Trani, Prinz von Neapel, geb. 1. August 1838.

7. Sophie Charl. Aug., Herzogin in Bayern, geb. zu München 22. Februar 1847, vermählt 28. Sept. 1868 mit Ferdinand, Herzog von Alençon, geb. 12. Juli 1844, Sohn des Herzogs von Nemours und Enkel Louis Philipps, †Königs der Franzosen.

8. Maximilian Emanuel, Herzog in Bayern, geb. zu München 7. December 1849.

Römisch-Katholische Kirche.

(Stand vom Monat Mai 1869.)

Papst:

Pius IX.,

vorher Johann Maria Graf Mastai Ferretti, geb. in Sinigaglia am 13. Mai 1792, Bischof von Imola 17. December 1832, Cardinal mit dem Titel von St. Pietro und Marcellino am 14. December 1840, zum Papst erwählt am 16. Juni 1846, proclamirt am 17. Juni 1846, gekrönt am 21. Juni 1846 als der 250ste Papst.

I. Cardinäle.

1) Cardinal-Bischöfe.

1) Mattei, Marius, geb. 6. Sept. 1792, Bischof von Ostia und Velletri, Decan des heiligen Collegiums, Erzpriester der heiligen Basilica, Prodatarius des heil. Stuhles. — 2) Patrizi, Constantin, geb. 4. Sept. 1798, Bischof v. Porto u. St. Rufina, Subdecan des heil. Collegiums, General-Vicar Sr. Heiligkeit. — 3) Ludwig Amat di S. Filippo u. Sorso, geb. 21. Juni 1796, Bischof von Palestrina, Vice-Kanzler der heil. röm. Kirche. — 4) Pietro Camillo di, geb. 19. Januar 1806, ehemal. Erzbischof v. Berytus in part., Präsident des Staatsrathes und Nuntius in Lissabon, V. di Albano. — 5) Clarelli-Paracciani, Nicolaus, geb. 12. April 1799, Bischof v. Frascati. — 6) Reisach, Dr. Karl August Graf von, geb. 6. Juli 1800 zu Monheim in der bayer. Provinz Schwaben-Neuburg, Bischof von Sabina.

2) Cardinal-Priester.

1) Philipp de Angelis, geb. 16. April 1792, Erzbischof v. Fermo. — 2) Vannicelli-Casoni, Aloys, geb. 16. April 1801, Erzbischof v. Ferrara. — 3) Bonald, Ludw. Jak. Moriz Graf v., geb. 30. Nov. 1787, Erzbischof v. Lyon. — 4) Schwarzenberg, Friedr. Joh. Jos. Célest. Fürst Erzbischof von, geb. 6. April 1809, Erzbischof von Prag. — 5) Corsi, Cosmus, geb. 10. Juni 1798, Erzbischof von Pisa. — 6) Asquini, Fabius Maria, geb. 14. August 1802, Präfect der Congregation der Indulgenzen und Reliquien. — 7) Carafa di Traetto, Dominicus, geb. 12. Juli 1805, Erzbischof von Benevent. — 8) Riario-Sforza, Sirtus, geb. 5. Decbr. 1810, Erzbischof von Neapel, apostol. Kämerer. — 9) Mathieu, Jakob Maria Hadrian Cäsar, geb. 20. Januar 1796, Erzbischof von Besançon. — 10) Donnet, Franz August, geboren 16. November 1795, Erzbischof von Bordeaux. — 11) Morichini, Karl Aloys, geb. 21. November 1805, Erzbischof, Bischof von Jesi. — 12) Pecci, Joachim, geb. 2. März 1810, Erzbischof, Bischof v. Perugia. — 13) Rauscher, Dr. Jos. Othmar Ritter von, geb. 6. October 1797, Fürst-Erzbischof von Wien. — 14) Barnabò, Alexander, geb. 2. März 1801, ehem. Secretair, jetzt Präfect der heil. Congregation der Propaganda. — 15) Cirillo de Alameda y Brea, geb. 14. Juli 1781, Erzbischof von Toledo. — 16) Antonucci, Anton Benedict, geb. 17. Sept. 1798, Erzbischof u. Bischof von Ancona u. Umana. — 17) Orfei, Heinrich, geb. 28. October 1800, Erzbischof von Ravenna. — 18) Milesi-Pironi-Ferretti, Joseph, geb. 9. März 1817, Legat v. Bologna. — 19) Silvestri, Peter v., geb. 13. Febr. 1803. — 20) Rodrigues, Emanuel Benedict, geb. 23. Dec. 1800, Patriarch von Lissabon. — 21) Billiet, Alexander, geb. 23. Febr. 1783, Erzbischof v. Chambery. — 22) Sacconi, Karl, geb. 9. Mai 1808. — 23) Garcia Cuesta, Michael, geb. 6. Oct. 1803, Erzbischof v. Santiago. — 24) Quaglia, Angelus, geb. 28. August 1802. — 25) Panebianco, Anton Maria, (aus dem Orden der Minoriten), geb. 14. August 1808. — 26) Trevisanato, Joseph Ludwig, geb. 15. Febr. 1801, Patriarch v. Venedig. — 27) Luca, Anton de, geb. 28. Oct. 1805. — 28) Bizzarri, Joseph Andreas, geb. 11. Mai 1802. — 29) Ludwig de la Lastra y Cuesta, geb. 1. Dec. 1803, Erzbischof von Sevilla. — 30) Pitra, Joh. Bapt., geb. 31. Aug. 1812. — 31) Guidi, Philipp Maria, geb. 15 Juli 1815. — 32) Gastone de Bonnechose, Heinrich Maria, geb. 19. Mai 1800, Erzbischof von Rouen. — 33) Cullen, Paulus, geb. 27. April 1803. — 34) Hohenlohe, Gustav v., geb. 26. Februar 1823. — 35) Pilio, Ludwig, geb. 28. März 1825. — 36) Bonaparte, Lucian Fürst, geb. 25. November 1828. — 37) Ferrieri, Innocenz, geb. 14. September 1810. — 38) Gonella, Eustachius, geb. 20. Sept. 1811. — 39) Bariti, Lorenz, geb. 1. Decbr. 1801. — 40) Berardi, Joseph, geb. 28. Septbr. 1810. — 41) Moreno, Johann, geb. 24. Novbr. 1817. — 42) Monaco, La Valletta, Raphael, geb. 23. Februar 1827.

3) Cardinal-Diacone.

1) Antonelli, Jakob, geboren 2. April 1806, Staats-Secretär, Präsident des Staats-Ministerr-Rathes, ingleichen Präsident der Congregation zur Erbauung von St. Paul, Präfect der apostolischen Paläste. — 2) Caterini, Prosper, geboren 15. Oct. 1795. — 3) Graffellini, Caspar, geb. 19. Jan. 1796, ehemal. außerordentl. Comissär der 4 Legationen, nun Cardinal-Diacon der heil. röm. Kirche zu Rom mit dem Titel von SS. Vito und Modesto. — 4) Mertel, Theodul, geb. 9. Febr. 1806. — 5) Pentini, Franz, geb. 11. Dec. 1797. 6) Consolini, geb. 7. Juni 1806. — 7) Borromeo, Eduard, geb. 3. Aug. 1822. — 8) Capalti, Hannibal, geb. 11. Januar 1811.

☞ Päpstliche Gesandtschaft am Königl. Bayer. Hofe zu München.

Apostol. Nuntius (seit 31. October 1866): Meglia, Peter Franz, geb. 3. November 1810 zu St. Stephano ad mare, Erzbischof von Damascus in part. Sr. Päpstl. Heiligkeit Hausprälat.

Auditor: Tallani, Emydius. — Secretair: Weiser, Josephus.

Königl. Bayer. Gesandtschaft zu Rom. Außerordentl. Gesandter und bevollm. Minister: Sigmund, Dr. Joseph Hugo von. — Legations-Secretär: Cetto, Anton Freih. von, k. Kammerjunker. — Attaché: Arco-Valley, Alois Graf von.

II. Erzbischöfe und Bischöfe in Bayern.

[Siehe die Schematismen der h. Geistlichkeit der Erzbisth. u. Bisthümer Bayerns f. d. J. 1869.]

I. Erzbisthum München-Freysing.

Erzbischof: Se. Excellenz, der Hochwürdigste Herr Gregor von Scherr, Patricius Romanus, Thronassistent und Hausprälat Seiner päpstlichen Heiligkeit, Reichsrath der Krone Bayern, Groß-Comthur des Elvir-Verdienst-Ordens der bayer. Krone und des k. b. Verdienst-Ordens vom heil. Michael, Großkreuz des k. sicilianischen Ordens Franz I., geboren den 22. Juni 1804 zu Neunburg v. W. in der Oberpfalz, Priester den 4. August 1829, Profeß des Benedictiner-Stiftes Metten den 29. December 1833; als Abt dieses Klosters instituirt den 5. Juni 1840; zum Erzbischof von München-Freysing von Sr. Königl. Majestät Maximilian II. ernannt den 6. Januar 1856, von Sr. Päpstl. Heiligkeit Pius IX. präconisirt den 19. Juni 1856, consecrirt den 3. August 1856, feierlich als Erzbischof von München-Freysing in die Kathedralkirche zu München eingeführt den 28. August 1856.

a) Bisthum Augsburg.

Bischof: Se. Bischöfliche Gnaden der Hochwürdigste Herr Pancratius von Dinkel, Reichsrath, Comthur des kgl. Verdienst-Ordens vom heil. Michael, Ritter des Verdienst-Ordens der bayer. Krone, Commandeur des k. sicilianischen Ordens Franz I. mit Stern, geboren zu Staffelstein, Landger. Lichtenfels in Oberfranken, Erzbisthums Bamberg, den 9. Februar 1811, Priester den 31. August 1834, von Sr. Königl. Majestät Maximilian II. als Bischof von Augsburg ernannt den 16. Juli 1858, von Sr. Päpstl. Heiligkeit Pius IX. präconisirt den 27. September 1858, feierlich consecrirt und inthronisirt den 21. November 1858.

b) Bisthum Passau.

Bischof: Se. Bischöfliche Gnaden, der Hochwürdigste Herr Heinrich von Hofstätter, Seiner Päpstlichen Heiligkeit Hausprälat und Thron-Assistent, Comes sacri palatii et aulae lateranensis, beider Rechte Doctor, Groß-Commenthur des k. b. Verdienst-Ordens vom heil. Michael, Ritter des Verdienst-Ordens der bayer. Krone, Ritter des Ordens vom heil. Grabe, Ehrenmitglied des Metropolitan-Capitels München-Freysing, geboren zu Aindling in Oberbayern den 16. Februar 1805, Priester den 5. August 1833; als Bischof von Passau von Sr. Königl. Majestät Ludwig I. ernannt den 1. Juli 1839; von Sr. Päpstl. Heiligkeit Gregor XVI. präconisirt den 23. Dec. 1839; consecrirt den 25. Febr. 1840, inthronisirt den 17. März 1840.

c) Bisthum Regensburg.

Bischof: Se. Bischöfliche Gnaden der Hochwürdigste Herr Ignatius von Senestrey, Römischer Patrizier, Seiner Päpstlichen Heiligkeit Hausprälat und Thron-Assistent, Doctor der Theologie und Philosophie, Ritter des Verdienst-Ordens der bayer. Krone, Mitglied der röm. Academie der kathol. Religion und Ehrenmitglied des bischöfl. Dom-Capitels Eichstätt, geboren zu Bärnau, Landger. Tirschenreuth in der Oberpfalz, den 13. Juli 1818, zum Priester geweiht in Rom den 19. März 1842, von Sr. Königl. Majestät Max II. zum Bischofe von Regensburg ernannt den 27. Januar 1858, von Sr. Päpstl. Heiligkeit Pius IX. präconisirt den 18. März 1858, durch Se. Excellenz den päpstl. Nuntius Flavius Fürsten von Obigi, Erzbischof von Myra i. p., in der hohen Kathedrale zu Regensburg feierlich consecrirt und inthronisirt den 2. Mai 1858.

II. Erzbisthum Bamberg.

Erzbischof: Se. Excellenz der Hochwürdigste Herr Michael von Deinlein, Reichsrath, Ritter des Verdienst-Ordens der Bayer. Krone, Ritter des Verdienst-Ordens vom heil. Michael 1. Classe, Großkreuz des herzogl. Sachsen Ernestinischen Hausordens, geboren zu Hetzles, Bezirksamts Forchheim in Oberfranken den 26. Oct. 1800, Priester den 18. Nov. 1824, als Bischof von Adrumetum in part. infidel. und Weihbischof von Bamberg präconisirt den 27. Juni 1853, consecrirt in der Kathedrale zu Speyer den 20. Nov. 1853, von Sr. Königl. Majestät Maximilian II. als Bischof von Augsburg ernannt den 17. Januar 1856, von Sr. Päpstl. Heiligkeit Pius IX. präconisirt den 19. Juni 1856, als Bischof von Augsburg feierlich eingeführt den 3. Sept. 1856, von Sr Königl. Majestät Maximilian II. als Erzbischof von Bamberg ernannt den 15. Juni 1858, von Sr. Päpstl. Heiligkeit Pius IX. confirmirt den 27. September, mit dem Pallium bekleidet den 30. October, in den Besitz des Erzbisthumes feierlich eingeführt den 10. November 1858.

a) Bisthum Würzburg.

Bischof: Se. Bischöfliche Gnaden, der Hochwürdigste Herr Georg Anton von Stahl, Ss. Theolog. et Philos. Dr., päpstlicher Hausprälat, Solio Pontific. Assistens, Comes et Patricius Romanus, Comthur des k. b. Verdienst-Ordens vom heil. Michael, Ritter des Verdienst-Ordens der bayer. Krone, geboren den 29. März 1805 zu Stadtprozelten in Unter-Franken, Priester den 10. April 1830, zum Bischof von Sr. Kgl. Majestät Ludwig I. ernannt den 13. April 1840, von Sr. Päpstl. Heiligkeit Gregor XVI. präconisirt den 13. Juli, consecrirt und feierlich eingeführt am 4. October 1840.

b) Bisthum Eichstätt.

Bischof: Se. Bischöfliche Gnaden, der Hochwürdigste hochgeborne Herr Franz Leopold Freiherr von Leonrod, geboren den 26. August 1827 zu Ansbach in Mittelfranken, Priester den 14. Juni 1851, als Bischof von Eichstätt von Sr. Königl. Majestät Ludwig II. ernannt 13. November 1866, von Sr. Päpstl. Heiligkeit Pius IX. präconisirt am 22. Februar 1867, feierlich consecrirt und inthronisirt am 19. März 1867.

c) Bisthum Speyer.

Bischof: Se. Bischöfliche Gnaden, der Hochwürdigste Herr Nikolaus von Weis, Römischer Patrizier, Sr. Päpstlichen Heiligkeit Hausprälat und Thron-Assistent, der Theologie Doctor, Commenthur des Verdienst-Ordens der Bayer. Krone, Comthur des Königl. Bayer. Verdienst-Ordens vom heil. Michael, Inhaber des Ehrenkreuzes des k. Ludwigs-Ordens, Ritter des Kgl. Preußischen rothen Adler-Ordens 2. Classe, geboren den 8. März 1796 auf dem Schönhof im Bisthume Metz, abstammend jedoch von Altheim im Bisthume Speyer, Priester den 22. August 1818, Domcapitular zu Speyer den 13. August 1822, Dombechant den 14. September 1837, als Bischof von Speyer von Sr. Königl. Majestät Ludwig I. ernannt den 27. Febr. 1842, von Sr. Päpstl. Heiligkeit Gregor XVI. präconisirt den 23. Mai 1842, zu München consecrirt den 10. Juli, und zu Speyer inthronisirt den 20. Juli desselben Jahres.

Reihenfolge der römischen Päpste von Petrus bis auf Pius IX.

Mit Angabe des Antritts-Jahres der Regierung. Nach dem römischen Staats-Kalender.

Anmerk. H. bedeutet: der Heilige. M. bedeutet: Marmrer. Die * vor den Namen bezeichnen jene Gegen-Päpste, welche hier aufgenommen sind, die unter den gleichnamigen Päpsten die Zahl ausfüllen.

Reihenfolge und Namen	Jahr der Erwählg.	Reihenfolge und Namen	Jahr der Erwählg.
1. H. Petrus i. J. 34 zu Antioch., zu Rom	42	64. Benedictus I.	574
2. H. Linus, M.	66	65. Pelagius II.	578
3. H. Cletus, M.	80	66. H. Gregorius I. der Große	590
4. H. Clemens I., M.	91	67. Sabinianus	604
5. H. Anacletus, M.	99	68. Bonifacius III.	607
6. H. Evaristus, M.	100	69. H. Bonifacius IV.	608
7. H. Alexander I., M.	109	70. H. Deusdedit oder Adeodatus I.	615
8. H. Sirtus I. (auch Xystus) M.	119	71. Bonifacius V.	619
9. H. Telesphorus, M.	127	72. Honorius I.	625
10. H. Hyginus, M.	139	73. Severinus (auch Zephyrinus II.)	640
11. H. Pius, M.	142	74. Johannes IV.	640
12. H. Anicetus, M.	157	75. Theodorus I.	642
13. H. Soter, M.	168	76. H. Martinus I., M.	649
14. H. Eleutherius, M.	177	77. Eugenius I.	654
15. H. Victor I., M.	193	78. H. Vitalianus	657
16. H. Zephyrinus I., M.	202	79. Adeodatus II.	672
17. H. Callixtus I. (auch Callistus)	219	80. Donus I. (auch Domnio)	676
18. H. Urbanus I., M.	223	81. H. Agatho	678
19. H. Pontianus	230	82. H. Leo II.	682
20. H. Anterus, M.	235	83. H. Benedictus II.	684
21. H. Fabianus, M.	236	84. Johannes V.	685
22. H. Cornelius, M.	251	85. Conon	687
23. H. Lucius I., M.	252	86. H. Sergius I.	687
24. H. Stephanus I., M.	253	87. Johannes VI.	701
25. H. Sixtus II., M.	257	88. Johannes VII.	705
26. H. Dionysius, M.	259	89. Sisinnius	708
27. H. Felix I.	269	90. Constantinus	708
28. H. Eutychianus, M.	275	91. H. Gregorius II.	715
29. H. Cajus	283	92. H. Gregorius III.	731
30. H. Marcellinus, M.	296	93. H. Zacharias	741
31. H. Marcellus I., M.	304	94. Stephanus II.	752
32. H. Eusebius	310	95. Stephanus III.	752
33. H. Melchiades	311	96. H. Paulus I.	757
34. H. Sylvester I.	314	97. Stephanus IV.	768
35. H. Marcus	336	98. Hadrianus I.	772
36. H. Julius I.	337	99. H. Leo III.	795
37. Liberius	352	100. Stephanus V.	816
38. H. Felix II.	358	101. H. Paschalis I.	817
39. H. Damasus I.	366	102. Eugenius II.	824
40. H. Siricius	384	103. Valentinus	827
41. H. Anastasius I.	398	104. Gregorius IV.	827
42. H. Innocentius I.	402	105. Sergius II.	844
43. H. Zosimus	417	106. H. Leo IV.	847
44. H. Bonifacius I.	419	107. Benedictus III.	855
45. H. Cölestinus I. (auch Cälestin)	422	108. H. Nicolaus I. der Große	858
46. H. Sirtus III.	432	109. Hadrianus II.	867
47. H. Leo I. der Große	440	110. Johannes VIII.	872
48. H. Hilarius (auch Hilarus)	461	111. Marinus I. (auch Martinus II.)	882
49. H. Simplicius	468	112. Hadrianus III.	884
50. H. Felix III.	483	113. Stephanus VI.	885
51. H. Gelasius I.	492	114. Formosus	891
52. H. Anastasius II.	496	115. Bonifacius VI.	896
53. H. Symmachus	498	116. Stephanus VII.	896
54. H. Hormisdas	514	117. Romanus	897
55. H. Johannes I.	523	118. Theodorus II.	897
56. H. Felix IV.	526	119. Johannes IX.	898
57. Bonifacius II.	530	120. Benedictus IV.	900
58. Johannes II.	532	121. Leo V.	903
59. H. Agapitus (auch Agapetus I.)	535	122. Christophorus	903
60. H. Silverius (a. Sylvester II.) M.	536	123. Sergius III.	904
61. Vigilius	538	124. Anastasius III.	911
62. Pelagius I.	555	125. Lando	913
63. Johannes III.	560	126. Johannes X.	914

Reihenfolge und Namen	Jahr der Erwählg.	Reihenfolge und Namen	Jahr der Erwählg.
127. Leo VI.	928	194. Nicolaus IV.	1288
128. Stephanus VIII.	929	195. H. Cölestinus V.	1294
129. Johannes XI.	931	196. Bonifacius VIII.	1294
130. Leo VII.	936	197. Sel. Benedictus XI.	1303
131. Stephanus IX.	939	198. Clemens V.	1305
132. Marinus II. (auch Martinus III.)	943	199. Johannes XXII.	1316
133. Agapetus II.	946	200. Benedictus XII.	1334
134. Johannes XII. *Leo VIII.	956	201. Clemens VI.	1342
135. Benedictus V.	964	202. Innocentius VI.	1352
136. Johannes XIII.	965	203. Urban V.	1362
137. Benedictus VI.	972	204. Gregorius XI.	1370
138. Donus II.	974	205. Urbanus VI.	1378
139. Benedictus VII.	975	206. Bonifacius IX.	1389
140. Johannes XIV. *Bonifac. VII.	983	207. Innocentius VII.	1404
141. Johannes XV.	985	208. Gregorius XII.	1406
142. Johannes XVI.	985	209. Alexander V.	1409
143. Gregorius V. 996, *Johannes XVII.	997	210. Johann XXIII.	1410
144. Sylvester II.	999	211. Martinus V.	1417
145. Johannes XVIII.	1003	212. Eugenius IV.	1431
146. Johannes XIX.	1003	213. Nicolaus V.	1447
147. Sergius IV.	1009	214. Callixtus III.	1455
148. Benedictus VIII.	1012	215. Pius II.	1458
149. Johannes XX.	1024	216. Paulus II.	1464
150. Benedictus IX.	1033	217. Sixtus IV.	1471
151. Gregorius VI.	1044	218. Innocentius VIII.	1484
152. Clemens II.	1046	219. Alexander VI.	1492
153. Damasus II.	1048	220. Pius III.	1503
154. H. Leo IX.	1049	221. Julius II.	1503
155. Victor II.	1055	222. Leo X.	1513
156. Stephan X.	1057	223. Hadrianus VI.	1522
157. * Benedictus X.	1058	224. Clemens VII.	1523
158. Nicolaus II.	1058	225. Paulus III.	1534
159. Alexander II.	1061	226. Julius III.	1550
160. H. Gregorius VII.	1073	227. Marcellus II.	1555
161. Victor III.	1086	228. Paulus IV.	1555
162. Urbanus II.	1088	229. Pius IV.	1559
163. Paschalis II.	1099	230. H. Pius V.	1566
164. Gelasius II.	1118	231. Gregorius XIII.	1572
165. Callixtus II.	1119	232. Sixtus V.	1585
166. Honorius II.	1124	233. Urbanus VII.	1590
167. Innocentius II.	1130	234. Gregorius XIV.	1590
168. Cölestinus II.	1143	235. Innocentius IX.	1591
169. Lucius II.	1144	236. Clemens VIII.	1592
170. Eugenius III.	1145	237. Leo XI.	1605
171. Anastasius IV.	1153	238. Paulus V.	1605
172. Hadrianus IV.	1154	239. Gregorius XV.	1621
173. Alexander III.	1159	240. Urbanus VIII.	1623
174. Lucius III.	1181	241. Innocentius X.	1644
175. Urbanus III.	1185	242. Alexander VII.	1655
176. Gregorius VIII.	1187	243. Clemens IX.	1667
177. Clemens III.	1187	244. Clemens X.	1670
178. Cölestinus III.	1191	245. Innocentius XI.	1676
179. Innocentius III.	1198	246. Alexander VIII.	1689
180. Honorius III.	1216	247. Innocentius XII.	1691
181. Gregorius IX.	1227	248. Clemens XI.	1700
182. Cölestinus IV.	1241	249. Innocentius XIII.	1721
183. Innocentius IV.	1243	250. Benedictus XIII.	1724
184. Alexander IV.	1254	251. Clemens XII.	1730
185. Urbanus IV.	1261	252. Benedictus XIV.	1740
186. Clemens IV.	1265	253. Clemens XIII.	1758
187. Sel. Gregorius X.	1271	254. Clemens XIV.	1769
188. Innocentius V.	1276	255. Pius VI.	1775
189. Hadrianus V.	1276	256. Pius VII.	1800
190. Johannes XXI.	1276	257. Leo XII.	1823
191. Nicolaus III.	1277	258. Pius VIII.	1829
192. Martinus IV. (auch II.)	1281	259. Gregor XVI. († 1. Juni 1846.)	1831
193. Honorius IV.	1285	260. Pius IX.	1846

Ueberſicht der Feſt- und Faſttage im Jahre 1870.

A. Feſttage.	Monatstag	Wochentag
Neujahr	1. Januar	Samstag
Heil. 3 Könige	6. Januar	Donnerstag
(Valentin, Diöc.-Patron v. Paſſau)	7. Januar	Freitag
Namen Jeſufeſt	16. Januar	Sonntag
Mariä Vermählung	23. Januar	Sonntag
Mariä Lichtmeß	2. Februar	Mittwoch
(Kunigunde, Diöc.-Patr. v. Bamberg)	3. März	Donnerstag
Feſt der 5 Wunden Chriſti	4. März	Freitag
Joſeph, Nährvater Chriſti	19. März	Samstag
Mariä Verkündigung	25. März	Freitag
Feſt der Dornenkrone Jeſu Chriſti	1. April	Freitag
Mariä 7 Schmerzen	8. April	Freitag
Oſterfeſt	17. April	Sonntag
Feſt d. Lanze u. Nägel J. Chr. [Speerf.]	29. April	Freitag
Schutzfeſt des heil. Joſeph	8. Mai	Sonntag
Chriſti Himmelfahrt	26. Mai	Donnerstag
Pfingſtfeſt (Vorabend Faſttag)	5. Juni	Sonntag
Feſt der allerheil. Dreifaltigkeit	12. Juni	Sonntag
Feſt des allerh. Blutes Jeſu Chriſti	13. Juni	Montag
Fronleichnamsfeſt	16. Juni	Donnerstag
(Benno, Stadtpatron v. München und Landespatr. d. ehem. Herzogth. Bayern)	16. Juni	Donnerstag
Feſt des heil. Herzens Jeſu Chriſti	24. Juni	Freitag
Johannes d. T. (Vorabend Faſtt.)	24. Juni	Freitag
Peter u. Paul (Vorabend Faſtt.)	29. Juni	Mittwoch
Mariä Heimſuchung	2. Juli	Samstag
(Ulrich, Diöc.-Patron von Augsburg)	4. Juli	Montag
(Wilibald, Diöc.-Patron v. Eichſtätt)	7. Juli	Donnerstag
(Kilian, Diöc.-Patron von Würzburg)	8. Juli	Freitag
(Heinrich, Diöc.-Patron von Bamberg)	13. Juli	Mittwoch (in Bamberg)
Scapulierfeſt (Feſt d. h. Erlöſers)	17. Juli	Sonntag
(Anna, Schutzpatronin von Sulzbach)	26. Juli	Dienſtag
Mariä Schnee	5. Auguſt	Freitag
Verklärung Chriſti	6. Auguſt	Samstag
Portiuncula Ablaß	7. Auguſt	Sonntag
Feſt Mariä Hinſcheidung	14. Auguſt	Sonntag
Mariä Himmelf. (Vorab. Faſtt.)	15. Auguſt	Montag
(Patronin des Bisthums Speyer)		
Kirchenfeſt des heil. Joachim	16. Auguſt	Dienſtag
Schutzengelfeſt	4. September	Sonntag
Mariä Geburt	8. September	Donnerstag
Mariä Namen	11. September	Sonntag
Roſenkranzfeſt	2. October	Sonntag
(Wolfgang, Diöc.-Patr. v. Regensburg)	31. October	Montag
Aller Heiligen (Vorabend Faſtt.)	1. November	Dienſtag
Feſt Mariä Schutz	20. November	Sonntag
(Korbinian, Prr. d. ehem. Bsth. Freyſing)	20. November	Sonntag
Mariä Opferung	21. November	Montag
1ſter Adventſonntag	27. November	Sonntag
Mariä Empfängniß	8. December	Donnerstag
Heil. Chriſttag	25. December	Sonntag
Stephan	26. December	Montag
Feſt Joh. Evangeliſt	27. December	Dienſtag
Feſt Unſchuldige Kinder	28. December	Mittwoch
B. Faſttage.		
a) die 40tägige Faſten fängt an mit dem Aſchermittwoch am und endet mit der Charwoche.	2. März	Mittwoch
	14., 15. und 16. April	Gründ., Charfr., Charſamst.
b) die Quatembertage fallen auf den	9., 11. und 12. März	Mittwoch, Freitag u. Samstag
	8., 10 und 11. Juni	" " "
	21., 23. und 24. September	" " "
	14., 16. und 17. December	" " "
c) Andere gebotene Faſttage:		
Tag vor Pfingſten	4. Juni	Samstag
" " dem Feſte Johannes d. Täuf.	23. Juni	Donnerstag
" " " " Peter und Paul	28. Juni	Dienſtag
" " " " Mariä Himmelf.	13. Auguſt	Samstag
" " " " Aller Heiligen	31. October	Montag
In der erſten Adventwoche	30. Novbr. und 2. December	Mittwoch und Freitag
" " zweiten Adventwoche	7. und 9. December	Mittwoch und Freitag
" " dritten Adventw. (Quatemb.)	14., 16. und 17. December	Mittwoch, Freitag u. Samstag
" " vierten Adventwoche	21., 23. und 24. December	Mittwoch, Freitag u. Samstag.

Kalender-Notizen.

☞ Der alte, bekannte astrolog. Wahn theilte ehemals jedem Jahre einen eigenen Planeten als Regenten zu, u. räumte die Herrschaft über die Jahre 1870, 1877, 1884, 1891, 1898 dem Hauptplaneten, der Sonne, ein. Die Sonnenjahre sollen durchgängig trocken, mäßig warm und wenig feucht sein. Der Frühling ist temperirt (gemäßigt, mild, lau), anfänglich feucht, dann schön und trocken. Der Sommer kann anfangs noch empfindlich kalt sein, dann folgt große Dürre. Der Herbst ist angenehm, trocken und schön. Der Winter hat rauhen Anfang, und wird ziemlich empfindlich durch unfreundliches Wetter. So geben die Knauer'schen sogen. 100jähr. Kalender und Consorten an. — Die Christen und alle Verständigen vertrauen auf den Herrn, von welchem der Psalmist sagt, daß Er den Frühling und den Sommer und den Herbst und den Winter macht, und daß Er Regen und Sonnenschein spendet zur rechten Zeit.

Cyklische Zeit- und Festrechnung für das Jahr 1870,

welches nach der Gregorianischen Zeitrechnung ein gemeines Jahr von 365 Tagen ist.

Die goldene Zahl ist 9. Die Epakten (d. i. die Zahl der Tage zwischen Neujahr und dem letzten Neumonde vorher) XXVIII. Die Sonnenzirkelzahl 3. Der Römer Zinszahl oder Indictio 13. Der Sonntagsbuchstabe B. Septuagesima fällt am 13. Februar. Der Aschermittwoch am 2. März. Der Ostervollmond am 15. April. Das Osterfest am 17. April. Der Kreuzwochensonntag am 22. Mai. Himmelfahrt Christi am 26. Mai. Der Pfingstsonntag am 5. Juni. Hl. Dreifaltigkeitsfest am 12. Juni. Fronleichnamsfest am 16. Juni. Der erste Adventsonntag am 27. November.

Zeichen des Thierkreises.

Nördliche		Grade °	Südliche		Grade °
Widder	♈ . . . 0	Krebs ♋ . . 90	Wage	♎ . . 180	Steinbock ♑ 270
Stier	♉ . . . 30	Löwe ♌ . . 120	Scorpion	♏ . . 210	Wassermann ♒ 300
Zwillinge	♊ . . . 60	Jungfrau ♍ . . 150	Schütze	♐ . . 240	Fische ♓ 330.

Zeichen und Namen der bis jetzt bekannten Planeten,

welche sich um die Sonne ☉ bewegen.

Merkur ☿, Venus ♀, Erde mit 1 Mond ☽, Mars ♂, Vesta ⚶, Juno ⚵, Ceres ⚳, Pallas ⚴, Jupiter mit 4 Monden ♃, Saturnus mit 8 Monden und einem Ringe ♄, Uranus mit 7 Monden ♅.

Neuentdeckte Afteroiden oder Planetoiden: Asträa, Neptun, Hebe, Iris, Flora, Metis, Hygiea, Parthenope, Victoria, Egeria, Irene, Eunomia, Psyche, Thetis, Melpomene, Fortuna, Massalia, Lutetia, Kalliope, Thalia, Themis, Phocea, Proserpina, Euterpe, Bellona, Amphitrite, Uranta, Euphrosine, Pomona, Polyhymnia, Circe, Leukothea, Atalanta, Fides, Leda, Lätitia, Harmonia, Daphne, Isis, Ariadne, Nysa, Eugenia, Hestia, Aglaja, Doris, Pales, Virginia, Nemausa, Europa, Kalypso, Alexandra, Pandora, Melete, Mnemosyne, Concordia, Elpis, Echo, Danae, Erato, Ausonia, Angelina, Cybele, Maia, Asia, Leto, Hesperia, Panopäa, Niobe, Feronia, Clytia, Galatea, Eurydice, Freia, Frigga, Diana, Eurynome, Sappho, Terpsichore, Alkmene, Beatrix, Clio, Jo, Semele, Silvia, Thisbe, Julia, Antiope, Aegina, Undina, Minerva, Aurora, Arethusa, Aegle, Clatha, Jauthe, Hecate, Helena und Miriam.

Zeichen, durch welche die sieben Wochentage unterschieden werden.

Sonntag ☉, Montag ☾, Dienstag ♂, Mittwoch ☿, Donnerstag ♃, Freitag ♀, Samstag oder Sonnabend ♄.

Zeichen der Monds-Hauptgestalten.

Neumond ●, Erstes Viertel ☽, Roth Vollmond ☾, Roth letztes Viertel ☾.

Zeichen der Aspecten.

☊ aufsteigender Knoten, ☋ niedersteigender Knoten einer Planetenbahn, bei der Mondsbahn genannt Drachenkopf und Drachenschwanz. — ☌ Zusammenkunft, wenn der Abstand 0 Grad ist. — □ Gevierter Schein, wenn der Abstand eines Planeten von der ☉ 90 Grad beträgt. — ☍ Gegenschein, wenn der Abstand 180 Grad beträgt.

Sonnen- und Monds-Finsternisse im Jahre 1870.

Die erste Mondsfinsterniß ist am 17. Januar um 1 Uhr 44 Min. Nachm. Sichtbar in Asien, beim Anfange auch im Westen von Nordamerika, beim Ende im östlichen Afrika und im südlichen Europa.

Die erste Sonnenfinsterniß ist am 31. Jan. um 2 U. 18 M. Nachm., nur in den südl. Meeren sichtbar.

Die zweite Sonnenfinsterniß ist in der Nacht vom 28. auf 29. Juni um 10 Uhr 38 Min. Nachts. Auch diese Finsterniß wird hauptsächlich im großen Weltmeere sichtbar.

Die zweite Mondsfinsterniß trifft in der Nacht vom 12. auf 13. Juli um 9 Uhr 32 Min. Abends. Sie wird während ihres ganzen Verlaufes in Europa und Afrika sichtbar sein.

Die dritte Sonnenfinsterniß ist am 28. Juli um 11 Uhr 3 Min. Mittags. Sie hat eine geringe Größe, und ist nur im hohen Norden von Asien und Amerika sichtbar.

Die vierte Sonnenfinsterniß ist am 22. December um 11 Uhr 2 Min. Mittags. Sichtbar fast in ganz Europa, im größeren nördl. Theile von Afrika und einem kleinen nordöstl. Theile von Amerika.

Von den vier Jahreszeiten.

Man theilt das Jahr in vier Theile, welche Jahreszeiten genannt werden. Ihre Namen sind: Frühling, Sommer, Herbst und Winter.

Der Winter (für 1869/70) hat nach astronom. Berechnungen schon den 21. December um 7 Uhr 29 Min. Nachts im vor. Jahre (1869) angefangen, als die Sonne das Zeichen des Steinbocks (♑) erreichte, den kürzesten Tag, die längste Nacht und die Winters-Sonnenwende bewirkte.

Der Frühling nimmt mit dem Eintritte der Sonne in das Zeichen des Widders (♈) den 20. März um 8 Uhr 42 Min. Abends seinen Anfang, und Tag und Nacht bekommen zum erstenmale in diesem Jahre gleiche Länge.

Der Sommer fängt den 21. Juni um 5 Uhr 17 M. Abends mit d. Eintritte der Sonne in das Zeichen des Krebses (♋) an, worauf der längste Tag, die kürzeste Nacht u. die Sommers-Sonnenwende erfolgt.

Der Herbst beginnt den 23. September um 7 Uhr 51 Min. Morg., wenn die Sonne sich in das Zeichen der Wage (♎) senkt, und zum zweitenmale dem Tag und der Nacht gleich lange Dauer gibt

Der Winter (für 1870/71) tritt den 22. December um 1 Uhr 23 Min. Nachts ein.

Tabelle der astronomischen Tageslänge zu München,

und allen denjenigen Orten, welche 48° 9′ nördliche geographische Breite haben.

Tag	Jan.	Febr.	März	April	Mai	Juni	Juli	Aug.	Sept.	Oct.	Nov.	Dec.
	St. M.	St. M.	St. M.	St. M.	St. M.	St. M.	St. M.	St. M.	St. M.	St. M.	St. M.	St. M.
1	8 13	9 17	10 52	12 41	14 20	15 35	15 48	14 51	13 15	11 28	9 46	8 27
2	8 14	9 20	10 56	12 45	14 23	15 37	15 47	14 49	13 12	11 24	9 43	8 25
3	8 15	9 22	10 59	12 49	14 26	15 39	15 46	14 46	13 9	11 21	9 40	8 23
4	8 16	9 25	11 3	12 53	14 29	15 40	15 45	14 43	13 6	11 18	9 37	8 21
5	8 17	9 28	11 6	12 56	14 31	15 41	15 44	14 40	13 3	11 15	9 34	8 19
6	8 18	9 31	11 9	12 59	14 34	15 42	15 43	14 37	13 0	11 12	9 31	8 17
7	8 19	9 34	11 12	13 3	14 37	15 43	15 42	14 34	12 57	11 9	9 28	8 16
8	8 20	9 37	11 16	13 7	14 40	15 44	15 41	14 31	12 54	11 6	9 25	8 15
9	8 22	9 40	11 20	13 10	14 43	15 45	15 40	14 28	12 51	11 3	9 22	8 14
10	8 24	9 43	11 23	13 13	14 46	15 46	15 38	14 25	12 48	11 0	9 19	8 13
11	8 26	9 46	11 26	13 16	14 49	15 47	15 36	14 22	12 45	10 56	9 16	8 12
12	8 28	9 50	11 29	13 20	14 52	15 48	15 35	14 19	12 42	10 53	9 13	8 11
13	8 30	9 53	11 32	13 24	14 55	15 49	15 33	14 16	12 39	10 49	9 10	8 11
14	8 32	9 57	11 35	13 27	14 58	15 49	15 31	14 13	12 36	10 46	9 7	8 10
15	8 34	10 1	11 38	13 30	15 0	15 50	15 29	14 10	12 32	10 42	9 4	8 10
16	8 36	10 4	11 41	13 33	15 2	15 50	15 27	14 7	12 28	10 38	9 1	8 9
17	8 38	10 7	11 44	13 37	15 5	15 51	15 25	14 4	12 24	10 34	8 59	8 9
18	8 40	10 10	11 48	13 40	15 7	15 51	15 23	14 1	12 20	10 30	8 56	8 9
19	8 42	10 14	11 52	13 43	15 9	15 51	15 21	13 57	12 16	10 27	8 53	8 8
20	8 45	10 17	11 56	13 46	15 11	15 52	15 19	13 54	12 12	10 24	8 50	8 8
21	8 47	10 21	12 0	13 49	15 13	15 52	15 17	13 51	12 8	10 21	8 48	8 8
22	8 50	10 24	12 4	13 53	15 15	15 52	15 15	13 47	12 4	10 18	8 46	8 8
23	8 52	10 27	12 8	[illegible]	15 17	15 52	15 13	13 44	12 0	10 15	8 44	8 8
24	8 55	10 30	12 12	[illegible]	15 19	15 51	15 11	13 41	11 56	10 12	8 42	8 9
25	8 58	10 34	12 16	14 2	15 21	15 51	15 8	13 38	11 52	10 8	8 40	8 9
26	9 0	10 37	12 20	14 5	15 23	15 51	15 6	13 34	11 48	10 5	8 37	8 9
27	9 2	10 41	12 24	14 8	15 25	15 50	15 4	13 31	11 44	10 2	8 35	8 10
28	9 5	10 45	12 28	14 11	15 27	15 50	15 1	13 28	11 40	9 58	8 33	8 10
29	9 8	10 48	12 32	14 14	15 29	15 49	14 58	13 25	11 36	9 55	8 31	8 11
30	9 11		12 35	14 17	15 31	15 49	14 56	13 22	11 32	9 52	8 29	8 11
31	9 14		12 38		15 33		14 54	13 18		9 49		8 12

Tabelle der beweglichen Feste für die Jahre 1871 — 1883.

(* Schaltjahr)

Jahr	Neujahrstag	Von heil. 3 Könige bis Aschermittw.		Aschermittwoch	Ostersonntag	Christi Himmelfahrt	Pfingstsonntag	Dreifaltigkeitssonntag	Fronleichnamsfest	Sonntage nach Pfingsten	Erster Adventsonntag
		W.	T.								
1871	Sonntag	6	5	22. Febr.	9. April	18. Mai	28. Mai	4. Juni	8. Juni	26	3. Decbr.
1872*	Montag	5	4	14. Febr.	31. März	9. Mai	19. Mai	26. Mai	30. Mai	27	1. Decbr.
1873	Mittw.	7	2	26. Febr.	13. April	22. Mai	1. Juni	8. Juni	12. Juni	25	30. Novbr.
1874	Donnerst.	6	1	18. Febr.	5. April	14. Mai	24. Mai	31. Mai	4. Juni	26	29. Novbr.
1875	Freitag	5	—	10. Febr.	28. März	6. Mai	16. Mai	23. Mai	27. Mai	27	28. Novbr.
1876*	Samstag	7	5	1. März	16. April	25. Mai	4. Juni	11. Juni	15. Juni	25	3. Decbr.
1877	Montag	5	4	14. Febr.	1. April	10. Mai	20. Mai	27. Mai	31. Mai	27	2. Decbr.
1878	Dienstt.	8	2	6. März	21. April	30. Mai	9. Juni	16. Juni	20. Juni	24	1. Decbr.
1879	Mittw.	7	2	26. Febr.	13. April	22. Mai	1. Juni	8. Juni	12. Juni	25	30. Novbr.
1880*	Donnerst.	5	1	11. Febr.	28. März	6. Mai	16. Mai	23. Mai	27. Mai	27	28. Novbr.
1881	Samstag	8	—	2. März	17. April	26. Mai	5. Juni	12. Juni	16. Juni	24	27. Novbr.
1882	Sonntag	6	5	22. Febr.	9. April	18. Mai	28. Mai	4. Juni	8. Juni	26	3. Decbr.
1883	Montag	4	4	7. Febr.	25. März	3. Mai	13. Mai	20. Mai	24. Mai	28	2. Decbr.

Januar (Winter-Monat) hat 31 Tage.

Monats- und Wochen-Tage.	Feste und Gedächtnißtage der Heiligen.	Sonnenstand und Planetenlauf.	Lauf des ☾	Alter des ☾	Mondes-Viertel.
1	Samstag	Neujahr, Jesus	♑ geht aufwärts.	29	
1ste Woche. Evang.: Nachdem Herodes gestorben war. Matth. 2.					
2	Sonntag	B. S.n.Nj.Mak.,	● 12 U. 50 M. Nachts.	1	Vom 1. auf 2. 50 M. nach Mitternacht der Neumond anhalt. Kälte, dann Schnee;
3	Montag	Genovefa [Abel	☿☌☾ 1 Uhr früh.	2	
4	Dienstag	Titus, B. M.	☌☌☾ 7 Uhr früh.	3	
5	Mittwoch	Telesphorus, P.	☿☌☾ u. ♀ 6 U. Ab.	4	
6	Donnerstag	Heil. 3 Könige	☿☌☌ 11 Uhr Abends.	5	
7	Freitag	Valentin, B.,	Patron d. Bisthums Passau.	6	
8	Samstag	Erhardus, B.	9. ☾ in Erdf. Nachm.	7	den 9. um 9 Uhr 47 M. Nachts d. erste Viertel soll empfindl. Kälte herrschen;
2te Woche. Evangelium: Da Jesus 12 Jahre alt war. Luc. 2.					
9	Sonntag	B. I.n.Ep. Marcell.	☽ 9 U. 47 M. Nachts.	8	
10	Montag	Paul I., Agathon	♃☍☉ 10 U. Vorm.	9	
11	Diensttag	Hyginus, P.	☌☾ 3 Uhr Nachm.	10	
12	Mittwoch	Ernestus, Abt	☿ Hlbtgbg. 4 St. 16 M.	11	
13	Donnerstag	Hilarius, B.	♀ ″ 5 St. 20 M.	12	den 17. um 3 Uhr 30 Min. Nachm. der Vollmond mit einer Mondesfinstern. soll die Kälte nachlassen;
14	Freitag	Felix v. Nola	☌ ″ 4 St. 12 M.	13	
15	Samstag	Maurus, Abt	♀ im größten Glanz.	14	
3te Woche. Evangelium: Von der Hochzeit zu Cana. Joh. 2.					
16	Sonntag	2 n. Ep. Namen Jesuf.	Marcellus, P.	15	
17	Montag	Antonius, Ef. u. Abt	♋ 3 Uhr 30 Min.	16	
18	Diensttag	Remedius, B.	Nachmittags.	17	
19	Mittwoch	Kanut K. M. Fulg.	18—19. ☌ gr. südl. Br.	18	
20	Donnerstag	Fabian, Sebastian	☉ im ♒ Vormitt.	19	den 24. um 11 Uhr 8 M. Mittags das letzte Viertel kann sich Schnee mit Regen einstellen;
21	Freitag	Meinrad, Agnes	☾ in Erdn. 3 U. Nachm.	20	
22	Samstag	Theodol., Vincent.	19. ☿ im ♑ 6 Uhr Ab.	21	
4te Woche. Evangelium: Jesus heilt einen Aussätzigen. Matth. 8.					
23	Sonntag	B. 3. Mar. Vermähl.	24. ☿ im Perih. 8 U. fr.	22	
24	Montag	Timotheus, B. u. M.	☾ 11 U. 8 M. Mitt.	23	
25	Diensttag	Pauli Bekehrung	♌ geht abwärts.	24	
26	Mittwoch	Polykarp., B. u. M.	24 Halbtgb. 7 St. 23 M.	25	
27	Donnerstag	Joh. Chrysost., B.	28. ♄☌☾ 3 Uhr fr.	26	den 31. um 4 Uhr 25 Min. Nachm. der Neumond mit einer Sonnenfinsterniß, soll trübe Witterung folgen.
28	Freitag	Karl d. G., Karoline	☿☌☌ 11 Uhr Nachts.	27	
29	Samstag	Franz v. Sales, B.	Am 31. ☿☌☾.	28	
5te Woche. Evangelium: Vom Schifflein Christi. Matth. 8.					
30	Sonntag	B. 4. n. Ep. Martina	Mit einer Sonnenfinst.	29	
31	Montag	Petrus Nol., Odst.	● 4 U. 25 M. Nachm.	30	

Witterungsbericht nach dem 100jährigen Kalender und Bauern-Regeln.

Den 1. bis 3. trüb, minder kalt; den 4. bis 6. starker Regen; den 7. bis 9. mittelkalt; den 11. Regen; den 23. bis zu Ende unbeständig mit Wind, Schnee und Nebel. — Tanzen im Januar die Mücken, muß der Bauer nach dem Futter gucken. Im Januar viel Regen, wenig Schnee, thut Bergen, Thälern und Bäumen weh'. Wenn Gras wächst im Januar, wächst es schlecht das ganze Jahr. Nebel im Januar, macht ein naß Frühjahr. Januar warm, daß's Gott erbarm. Wenn der Tag beginnt zu langen, kommt der Winter erst gegangen.

Der heil. Manfred, Priester und Einsiedler.

(Manfred, altd.: der Friedensmann, 28. Januar.)

Der heil. Manfred stammte aus einer altadeligen Familie Mailands, die den Namen Septala führte, und noch in den letzten Zeiten des Mittelalters in großem Ansehen stand. Sein Leben fällt in den Anfang des 15ten Jahrhunderts. Manfred verzichtete auf alle Ehren der Welt, auf die ihm sein Stand Ansprüche gab, und ward Priester. Aber auch als Priester wollte er nicht Ansehen und hohe Stellen, wobei große Verantwortung und Gefahr für das Heil der Seele ist. Darum verließ er seine Vaterstadt Mailand und zog sich in die Einsamkeit zurück. In der Nähe des Luganersees in der Diöcese Como, wo an den Ufern dieses Sees hohe Gebirge sich gen Himmel erheben, da wählte er sich seine Wohnstätte in einer Höhle, um in gänzlicher Verläugnung der Welt, in strenger Abtödtung und Bußübung ein gottinniges Leben zu führen in Betrachtung des göttlichen Gesetzes und in Contemplation der himmlischen Verheißungen. Was ihm zur Fristung des zeitlichen Lebens nothwendig war, brachten ihm fromme Leute, die von ihm Belehrung empfingen und sich seinem Gebete empfahlen. Der Ruf von seinen Tugenden und von seiner himmlischen Weisheit verbreitete sich weit umher im Lande, und Viele empfingen von ihm nicht allein Trost für ihre Seele, sondern oft auch wunderbare Hilfe in ihren zeitlichen Anliegen. Endlich ward der treue Diener Gottes aus seiner irdischen Höhle abgerufen in die himmlischen Wohnungen der Seligen. Ueber seine sterbliche Hülle stritten sich mehrere Orte der Umgegend. Jeder Ort wollte die zeitlichen Reliquien des Heiligen besitzen. Der Streit wurde auf eine in jener Zeit oft erzählten Weise geschlichtet. Zwei Ochsen, die noch nie ein Joch getragen, wurden an einen Wagen gespannt, der Leib des Heiligen wurde darauf gelegt, und wohin diese gehen, da sollte die Ruhestätte des Heiligen sein. Diese führten ihn in die Kirche des heil. Vitalis zu Ripa, wo er beigesetzt wurde und von den Gläubigen verehrt wird bis auf den heutigen Tag. Diese Beisetzung geschah am 27. Januar 1430. Auf seine Fürbitte geschahen daselbst viele Wunder.

(*Vignette: Der Leib des heil. Manfred wird von 2 Ochsen in die Kirche des heil. Vitalis zu Ripa geführt.)

Februar (Hornung) hat 28 Tage.

Monats- und Wochen-Tage.	Feste und Gedächtnißtage der Heiligen.	Sonnenstand und Planetenlauf.	Lauf des ☾	Alter der ☾	Mondes-Viertel.
1 Dienstag	Ignatius, Brigida	☿□☉ 6 Uhr früh.	♋	1	
2 Mittwoch	Mariä Lichtmeß	♀☌☾ 10 Uhr Abends.	♌	2	
3 Donerstag	Blasius, B. u. M.	☿ unt. ☌☉ 4 Uhr früh.	♌	3	
4 Freitag	Andreas Corf., B.	3. ☿ gr. ndl. Br. Nachm.	♍	4	
5 Samstag	Agatha, J. u. M.	1. ☌☌☾ früh.	♍	5	
6te Woche. Evangelium: V. guten Samen u. Unkraut. Matth. 13.					Den 8. um 7 Uhr 4 Min. Abends das erste Viertel soll einige heitere, aber kalte Tage haben;
6 Sonntag	B. 5. n. Ep. Doro-	☾ in Erdf. 10 U. Vorm.	♍	6	
7 Montag	Romuald, A. [thea	8. ☌☌☾ 3 Uhr früh.	♎	7	
8 Dienstag	Johann v. Matha	☽ 7 Uhr 4 M. Abends.	♎	8	
9 Mittwoch	Apollonia, J. M.	8. ♀ im Perihel früh.	♎	9	
10 Donerstag	Scholast., J., Wilh.	♑ geht aufwärts.	♏	10	
11 Freitag	Euphrosine	☌ im Perihel 8 Uhr Ab.	♏	11	
12 Samstag	Eulalia	☿ Halbtagb. 4 St. 36 M.	♏	12	
7te Woche. Evang.: V. d. Arbeitern im Weinberge. Matth. 20.					
13 Sonntag	B. Sext. Gregor II.	☿☌☾ 1 Uhr früh.	♏	13	den 16. um 4 Uhr 13 Min. früh der Vollmond dürfte gelindere Witterung folgen;
14 Montag	Valentinus, M.	☊ geht abwärts.	♐	14	
15 Dienstag	Faustinus, Jovita	♀ Halbtagebog. 6 St.	♐	15	
16 Mittwoch	Juliana, J. u. M.	♍ 4 Uhr 13 M. früh.	♑	16	
17 Donerstag	Donatus, B. u. M.	18. ♀☌☌ 10 U. Vorm.	♑	17	
18 Freitag	Simeon, B. u. M.	☾ in Erdn. 5 U. früh.	♑	18	
19 Samstag	Manfuet., Konrad	☉ in ♓ Vormittag.	♑	19	
8te Woche. Evangelium: Von vielerlei Aeckern. Luc. 8.					
20 Sonntag	B. Serag. Euchar.	☌ Halbtgb. 5 St. 9 M.	♒	20	
21 Montag	Eleonora, K.	☿ = 7 St. 28 M.	♒	21	
22 Dienstag	Petri Stuhlf. zu A.	☾ 7 U 30 M. Nachts.	♒	22	den 22. um 7 Uhr 30 Min. Abends das letzte Viertel Wechsel zwischen Schneegestöber und Regen.
23 Mittwoch	Milburgis	♀ unt. ☌☉ 4 Uhr Ab.	♓	23	
24 Donerstag	Mathias, Apostel	♄☌☾ Mittags.	♓	24	
25 Freitag	Walburga, J.	♄ Halbtgb. 3 St. 56 M.	♓	25	
26 Samstag	Mechtildis, J.	27. ☿ im ♉ 4 Uhr fr.	♓	26	
9te Woche. Evangelium: Vom Blinden am Wege. Luc. 18.					
27 Sonntag	B. Quing. Leander	27 auf 28. ☿☌☾ Mittn.	♈	27	
28 Montag	Romanus, Renata	☿ g. westl. Asw. 7 U. Ab.	♈	28	

Witterungsbericht nach dem 100jährigen Kalender und Bauern-Regeln.

Bis zum 6. trüb; den 5. und 6. starker Regen; vom 7. bis 11. kalt, dann Regen; den 13. bis 16. kalt, dann Regen und Schnee; vom 20. bis zum Ende kalt und windig. — Sonne sich der Dachs in der Lichtmeßwoche, geht auf vier Wochen er wieder zu Loche. Sanct Dorothe bringt den meisten Schnee. Petri Stuhlfeier kalt, die Kälte noch länger anhalt't. Trockne Fasten, gutes Jahr. Mattheis bricht's Eis, hat er keins, so macht er eins. An Romanus hell und klar, bedeutet gutes Jahr. Wenn es im Februar nicht tüchtig wintert, so kommt die Kälte um Ostern. Ist der Februar mäßig kalt, keine gute Ernte fällt.

Die heilige Juliana, Jungfrau und Martyrin.

(Juliana, latein.: Himmelsglanz, 16. Februar.)

Diese Heilige ward zu Nikomedien von heidnischen Eltern geboren und ohne Wissen und Willen derselben im christlichen Glauben unterrichtet und bekehrt worden. Wegen ihrer außerordentlichen Schönheit verlangte sie der Statthalter von Nikomedien zur Ehe. Sie erklärte, einen Diener des Satans könne sie nicht ehelichen, sie sei eine Christin und wolle Christo angehören. Wegen dieser Rede wurde sie von ihrem heidnischen Vater grausam mißhandelt und dem Statthalter ausgeliefert. Dieser suchte zuerst durch Schmeicheleien und Versprechungen sie zu gewinnen, wenn sie nur den Göttern opfere, so werde er sie königlich belohnen. Juliana zeigte ihm die Thorheit des Götzendienstes und blieb fest in ihrem Bekenntnisse des Namens Jesu. Darauf ließ ihr der Richter die Kleider ausziehen, sie mit geschmolzenem Erz übergießen und ihr ein glühendes Eisen durch die Hüfte stechen. Auf ihr Gebet zu Gott ward der tödtliche Schmerz von ihr genommen und sie wieder frisch und gesund. Sie spottete des Satans, der ihr erschien, um sie abtrünnig zu machen. Der Statthalter hatte sie in's Gefängniß werfen lassen und rief sie nun wieder vor seinen Richterstuhl. Wegen ihrer Standhaftigkeit verurtheilte sie der Tyrann, daß sie gerädert und dann verbrannt werden sollte. Ihr Leib ward elend zerfetzt und angebrannt, allein auf ihr Gebet durch einen Engel wieder vollkommen geheilt. Dann wurde sie in einen mit glühendem Blei gefüllten Topf geworfen, und als auch diese Gluth ihr nichts anhaben konnte, zur Enthauptung verurtheilt. Sie betete noch: Gebenedeit seiest du, o Gott, der du dein Ebenbild nicht in die Hände deiner Feinde übergeben! Erbarme dich meiner, Herr Jesus Christus, stehe mir bei und nimm meinen Geist zu dir im Frieden. Dann wurde sie enthauptet, und ihr heil. Leib wurde nach dem Zeugnisse des heil. Papstes Gregorius d. Gr. nach Rom gebracht.

(* Vignette: Der Leib der heil. Juliana, vom Feuer angebrannt, wird auf ihr Gebet durch einen Engel wieder geheilt.)

März (Frühlings-Monat) hat 31 Tage.

Monats- und Wochen-Tage.	Feste und Gedächtnißtage der Heiligen.	Sonnenstand und Planetenlauf.	Lauf des ☾	Alter des ☾	Mondes-Viertel.
1 Dienstag	Fastnacht, Suitb.	☌☾ 6 Uhr früh.	♋	29	
2 Mittwoch	✝ Ascherm. Simpl.	● 9 Uhr 25 M. Vorm.	♋	1	
3 Donerstag	Kunig., Patronin des Erzbisth. Bamberg		♋	2	
4 Freitag	Fest der 5 Wunden Chr.	2. ☌☾ Mittags.	♌	3	Den 2. um 9 Uhr 25 Min. Vorm. der Neumond läßt kaltes unfreundliches Wetter befürchten;
5 Samstag	Friedericus, A.	☋ geht aufwärts.	♌	4	
10te Woche. Evangelium: Von der Versuchung Christi. Matth. 4.					
6 Sonntag	B. 1. Inv. Frid., Col.	☾ in Erdf. 2 Uhr früh.	♌	5	
7 Montag	Thomas v. Aquin	☿☌☾ 6 U. Abends.	♌	6	
8 Dienstag	Johann v. Gott	☿ Halbtgb. 4 St. 39 M.	♍	7	
9 Mittwoch	✝ Quat., Franziska	☿ im Aphel 8 Uhr früh.	♍	8	
10 Donerstag	40 Märt., Attalus	☽ 1 U. 56 M. Nachm.	♍	9	
11 Freitag	✝ Rosina, J. u. M.	10. ☿☌♀ Mittags.	♎	10	den 10. um 1 Uhr 56 Min. Nachm. das erste Viertel soll größtentheils kalte, trübe Witterung zeigen;
12 Samstag	✝ Gregor, P. u. Kl.	♁☌☾ 8 Uhr Abends.	♎	11	
11te Woche. Evang.: Von der Verklärung Christi. Matth. 17.					
13 Sonntag	B. 2. Rem. Niceph.	12. ☌☾☉ 8 U. Abends.	♎	12	
14 Montag	Mathildis, K. Zach.	☊ geht abwärts.	♎	13	
15 Dienstag	Longinus, M.	♀ Halbtgb. 5 St. 32 M.	♏	14	
16 Mittwoch	Heribertus, Erzb.	☌ , 5 St. 48 M.	♏	15	
17 Donerstag	Gertraud, J.	♋ 2 U. 37 M. Nachm.	♐	16	
18 Freitag	Narcissus, Pr.	☾ in Erdn. 1 U. Nachm.	♐	17	
19 Samstag	Joseph, Nährv. Chr.	♄□☉ 2 Uhr früh.	♑	18	den 17. um 2 Uhr 37 Min. Nachm. der Vollmond kann noch immer empfindlich kaltes Wetter haben;
12te Woche. Evang.: Jesus treibt einen Teufel aus. Luc. 11.					
20 Sonntag	B. 3. Oculi, Nicetas	☉ im ♈ 8 Uhr Abds.,	♑	19	
21 Montag	Benedict, Ordst.	Frühlings-Anfg. u.	♑	20	
22 Dienstag	Katharina, J.	Tag u. Nacht gleich:	♒	21	
23 Mittwoch	Mittef., Victorian.	☾ 5 Uhr 22 M. früh.	♒	22	
24 Donerstag	Gabriel, Erzengel	23. ♄☌☾ 9 U. Abends.	♓	23	
25 Freitag	Mariä Verkündig.	☋ geht aufwärts.	♓	24	
26 Samstag	Castulus, M.	♄ Halbtagb. 3 St. 56 M.	♈	25	den 23. um 5 Uhr 22 Min. früh das letzte Viertel soll die Kälte nachgelassen haben, und dann schön.
13te Woche. Evangel.: Jesus speiset 5000 Mann. Joh. 6.					
27 Sonntag	B. 4. Lät. Rupertus	31. ☌☾☾ Nachmitt.	♈	26	
28 Montag	Sixtus, Guntram	☿☌☾ 11 Uhr Vorm.	♉	27	
29 Dienstag	Ludolph, B.	☿ gr. südl. Br. 6 U. Ab.	♉	28	
30 Mittwoch	Zosimus, Guido	☿☌☾ 7 Uhr Abends.	♉	29	
31 Donerstag	Balbina, Benjam.	♀ im größten Glanz.	♊	30	

Witterungsbericht nach dem 100jährigen Kalender und Bauern-Regeln.

Ist vom 22. bis 23. kalt; sonst Morgens Eis, Mittags aber freundlich. — Wenn der Wiedehopf sein Hut-Hut-Hut hören läßt, so bleibt es gutes Wetter. Märzenstaub bringt Gras und Laub. Märzenschnee thut den Früchten weh. So viel Nebel im Märzen steigen, so viel Wetter im Sommer sich zeigen. Auf Märzendonner folgt ein fruchtbar Jahr. Gertraud (17.) ist die erste Gärtnerin. — Gertraud thaut die Erd' von unten auf.

Der heilige Simplicius, Papst.

(Simplicius, latein.: der Aufrichtige, 2. März.)

Simplicius war unter den Päpsten Leo I. und Hilarius als Priester angestellt und damals schon eine Zierde der Geistlichkeit. Im Jahre 467 wurde er auf den päpstlichen Stuhl erhoben. Es war dieß eine böse Zeit. Fremde Völker waren in Italien eingefallen und im Jahre 476 wurde Odoaker, der Anführer der Heruler, zu Rom als König ausgerufen. Allenthalben war Verwüstung und die drückendste Armuth. Zudem war dieses neue Herrschervolk von den arianischen Irrthümern angesteckt. Der Vater der Christenheit war überall durch dieß Elend mit tiefstem Schmerz erfüllt und unabläßig bemüht, die Leidenden zu trösten, die Armen zu unterstützen und Alle im katholischen Glauben zu stärken. Den neuen Herrscher Odoaker bestimmte er durch seine Fürbitte für das Volk zu schonender Milde. Großen Kummer verursachten diesem Papste auch die beiden Patriarchen von Antiochia und Alexandria, welche die Irrlehre des Eutyches verbreiteten, um die Gunst des Kaisers und Glanz und Ehren zu gewinnen. Den von Antiochia schloß er, als alle Ermahnungen und Bitten nichts vermochten, aus der Kirchengemeinschaft aus, und die Gläubigen daselbst suchte er im wahren Glauben zu befestigen durch Aufstellung rechtgläubiger Hirten. Nachdem er fast sechszehn Jahre die Kirche unter vielen Drangsalen regiert hatte, starb er im Jahre 483. Sein heil. Leichnam wurde am 2. März in der Kirche zum heil. Petrus beigesetzt, und an diesem Tage wird seit den ältesten Zeiten sein Gedächtniß in der Kirche gefeiert.

(*Vignette: Die beiden Patriarchen von Antiochia und Alexandria werden vom Papste Simplicius ermahnt, von den Irrlehren abzustehen.)

April (Oster-Monat) hat 30 Tage.

Monats- und Wochen-Tage.	Feste und Gedächtnißtage der Heiligen.	Sonnenstand und Planetenlauf.	Lauf des ☾	Alter des ☾	Mondes-Viertel.
1 Freitag	F. d. Dornenkr. J. C. r.	● 2 Uhr 42 M. früh.		1	
2 Samstag	Franz v. Paula	☾ in Erdf. 10 U. Vorm.		2	
14te Woche. Evang.: Die Juden wollen Jesum steinigen. Joh. 8.					Den 1. um 2 U. 42 M. früh der Neumond kann kalte unfreundliche Witterung haben;
3 Sonntag	B. 5. Jud. Richard	☿ Halbtagebog. 6 St.		3	
4 Montag	Isidor, B.	☌☾ Mittags.		4	
5 Diensttag	Vinc. Ferr., Emilie	♀ Halbtgb. 5 St. 25 M.		5	
6 Mittwoch	Sixtus, P. u. M.	♂ = 6 St. 22 M.		6	
7 Doñerstag	Epiphanius, B.	8. ☌□☉ 2 Uhr früh.		7	
8 Freitag	Maria 7 Schmerzen.	☿☌♂ 4 Uhr früh.		8	
9 Samstag	Maria Cleophä	☽ 5 Uhr 10 M. früh.		9	den 9. um 5 U. 10 M. früh das erste Viertel soll unangenehmes Wetter sich zeigen;
15te Woche. Evangelium: Vom Einzuge Christi. Matth. 21.					
10 Sonntag	B. 6. Palmf. Ezech.	9. ☌☾ 4 Uhr früh.		10	
11 Montag	Leo I., P. [Notg.	☿☌♆ 8 Uhr Abends.		11	
12 Diensttag	Zeno	9. ♆☌☉ 9 U. Vorm.		12	
13 Mittwoch	Hermenegild, Just.	☿ obere ☌☉ 5 U. Ab.		13	
14 Doñerstag	† Gründ., Tiburt.	☊ geht abwärts.		14	
15 Freitag	† Charfr., Anast.	☾ 1 U. 10 M. Nachts.		15	den 15. um 1 U. 10 M. Nachts d. Vollmond dürfte die bisherige Witterung ändern;
16 Samstag	† Charf., Thurib.	15-16. ☾ Erdn. Mittn.		16	
16te Woche. Evangel.: Von der Auferstehung Christi. Mark. 16.					
17 Sonntag	B. Hl. Osterf. Rud.	☿ im ♌ 6 Uhr Abends.		17	
18 Montag	Osterm. Eleuther.	☌☌♆ 2 Uhr früh.		18	
19 Dienstag	Leo IX., Papst	20. ♄☌☾ früh.		19	
20 Mittwoch	Sulpitius	☉ in ♓ Nachmittags.		20	
21 Doñerstag	Anselmus, Lothar	22. ☿ im Perihel 8 U. fr.		21	den 22. um 5 U. 10 M. Abds. d. letzte Viertel kann sehr vermischtes Wetter auftreten;
22 Freitag	Soter u. Kajus	☾ 5 Uhr 10 M. Ab.		22	
23 Samstag	Adalbert, B. u. M.	☾ geht aufwärts.		23	
17te Woche. Evang.: Jesus geht durch verschlossene Thüren. Joh. 20.					
24 Sonntag	B. 1 Quas. Georg	☌ Halbtgb. 7 St. 49 M.		24	
25 Montag	Markus, Evang.	♄ = 3 St. 56 M.		25	
26 Diensttag	Cletus, Marcellin.	♀☌☾ 11 U. Mittags.		26	
27 Mittwoch	Peregrinus	♀ im ♉ 7 Uhr früh.		27	
28 Doñerstag	Vitalis, M., Valer.	29. ☌☾ Abends.		28	
29 Freitag	Speerf.*) Petr., Rob.	☾ in Erdf. 1 U. Nachm.		29	den 30. um 7 U. 22 M. Abds. der Neumond soll einen angenehmen Mai einleiten.
30 Samstag	Katharina v. Siena	● 7 U. 22 M. Abends.		30	

*) Speerfeier oder Fest der Lanze und Nägel Jesu Christi.

Witterungsbericht nach dem 100jährigen Kalender und Bauern-Regeln.

Anfangs kalt; den 8. schön, dann windig; den 11. bis 14. warm; am 15. u. 16. Regen, auch Donner; am 23. rauhe Luft, nachher kalt und trüb. — So lange die Frösche vor Georgi quacken und schreien, so lange schweigen sie hernach wieder stille. Wenn der Palmtag hell und klar, wird geben es ein fruchtbar Jahr. Sey der April auch noch so gut, er schickt dem Schäfer Schnee auf den Hut. Wenn der April Spectakel macht, gibt's Heu und Korn in voller Pracht. Aprilenglöcklein bringen Maiglöcklein. Ist der April schön und rein, wird der Mai dann wilder seyn. April thut was er will.

Die heilige Theodosia, Jungfrau und Martyrin.

(Theodosia, griechisch: die von Gott Geschenkte, 2. April.)

Diese Heilige ward zu Tyrus in Phönizien geboren und von Kindheit an im christlichen Glauben erzogen. Sie entsprach durch Unschuld des Lebens, durch reine und ernste Gesittung unablässig dem Zuge der Gnade. In ihrem 18ten Lebensjahre, da sie eben zu Cäsarea in Palästina sich aufhielt, im 5ten Jahre der diokletianischen Verfolgung (308) ward sie von einem innern Drange, Jesum Christum zu bekennen, mächtig ergriffen. In ihrem Glaubenseifer besuchte sie die Christen, die um des Glaubens willen gefesselt in einem Saale des Palastes gefangen waren, um das Todesurtheil über sich zu vernehmen. Sie wollte sich an ihrer Standhaftigkeit erbauen und sich ihrer Fürbitte bei Gott empfehlen. Die Wache hörte es, wie sie diese Bekenner selig pries und sie zur Ausdauer ermunterte; deßhalb ergriffen sie die Jungfrau und führten sie als eine Verbrecherin vor den Statthalter Urban. Dieser, ein wüthendes Werkzeug des Kaisers, übergab sie auf das Bekenntniß, daß sie eine Christin sei, der grausamsten Folterung. Sie ward unmenschlich zerfleischt, die Brüste ihr weggehackt, allein man vernahm von ihr keine Klage, kein Seufzen. Ihr Antlitz war ganz verklärt. Der Statthalter ward endlich des Wartens auf ihr Ende müde und ließ die unmenschlich zerfleischte Jungfrau, die noch immer athmete und ihr Auge unverwandt dem Himmel zugewendet hatte, in die Wogen des Meeres werfen, wo ihr Marterleiden durch einen seligen Tod endete. Ihr Leichnam wurde von den Gläubigen aus der Fluth herausgezogen und zur Erde bestattet. Später brachte man denselben nach Constantinopel. Die griechische und die abendländische Kirche verehrt sie als eine heilige Marthrin.

(*Vignette: Die Wache ergreift die heil. Theodosia, als sie hörte, wie solche die Bekenner selig pries, und führt sie vor den Statthalter.)

Mai (Wonne-Monat) hat 31 Tage.

Monats- und Wochen-Tage.		Feste und Gedächtnißtage der Heiligen.	Sonnenstand und Planetenlauf.	Lauf des ☾	Alter des ☾	Mondes-Viertel.
18te Woche. Evangelium: Vom guten Hirten. Joh. 10.						
1	Sonntag	B. 2. Mis. Phil. u.	☌☿♃ 10 Uhr Vorm.		1	
2	Montag	Athanasius [Jak.	♃☌☾ 6 Uhr früh.		2	
3	Dienstag	Heil. †Auffindung	2. ☌☌☾ 9 U. Vorm.		4	
4	Mittwoch	Florian, Monika	♀ g. westl. Asw. Nachm.		4	Den 8. um 4 Uhr 22 Min. Nachm. das erste Viertel zielt auf angenehme Witterung;
5	Donnerstag	Pius, Papst	2. ☿ gr. nördl. Breite.		5	
6	Freitag	Johann Lateran.	☌☌☾ 11 Uhr Mittags.		6	
7	Samstag	Stanislaus, Gisela	☊ geht abwärts.		7	
19te Woche. Evangelium: Ueber ein Kleines ꝛc. Joh. 16.						
8	Sonntag	B. 3. Jub. Schutzf. des h. Joseph,	M. Ersch.		8	
9	Montag	Gregor v. Nazianz	8. ☽ 4 U. 22 M. Nachm.		9	
10	Dienstag	Antonin., Gordian	♀ Halbtgbg. 6 St. 5 M.		10	
11	Mittwoch	Mamert., Beatrix	☿ g. wstl. Asw. 1 U. Nm.		11	
12	Donnerstag	Pancratius	♂ Halbtgb. 7 St. 19 M.		12	den 15. um 6 Uhr 48 Min. früh der Vollmond soll sehr warme Tage in Folge haben;
13	Freitag	Servatius	♃ " 7 St. 56 M.		13	
14	Samstag	Bonifazius, M.	☾ in Erdn. 10 U. Vorm.		14	
20ste Woche. Evang.: Von Christi Hingang zum Vater. Joh. 16.						
15	Sonntag	B. 4. Cantate,	Isidor, Sophia		15	
16	Montag	Johann v. Nep.	15. ♍ 6 U. 48 M. fr.		16	
17	Dienstag	Paschal., Possidius	♄☌☾ 1 Uhr Nachm.		17	
18	Mittwoch	Felix v. Cantalic.	♄ Halbtgb. 3 St. 57 M.		18	
19	Donnerstag	Petr. Cölestinus, P.	☋ geht aufwärts.		19	
20	Freitag	Bernardin, Senen	♋ Halbtgb. 8 St. 16 M.		20	den 22. um 6 Uhr 54 Min. früh das letzte Viertel stellt fruchtbare Witterung in Aussicht;
21	Samstag	Constantin d. Gr.	☉ in ♊ Vormittags.		21	
21ste Woche. Evangelium: So ihr den Vater bittet ꝛc. Joh. 16.						
22	Sonntag	B. 5. Rog., Bittwoche,	Helena, Julia		22	
23	Montag	Bitttage Desiderius	22. ♎ 6 U. 54 M. fr.		23	
24	Dienstag	Johanna	26. ♀☌☾ 6 Uhr fr.		24	
25	Mittwoch	Urban	☌☍☉ 4 Uhr früh.		25	
26	Donnerstag	Christi Himmelf.	☾ in Erdf. 10 Uhr Ab.		26	
27	Freitag	Beda [Phil. Ner.	26. ♀☌♆ 11 Uhr Ab.		27	den 30. um 10 Uhr 42 Min. Vorm. der Neumond können sich sehr warme Tage einstellen.
28	Samstag	Germanus	☌☌☾ 8 Uhr Abends.		28	
22ste Woche. Evangelium: Wenn aber der Tröster ꝛc. Joh. 15.						
29	Sonntag	B. 6. Exaudi,	Theod.		29	
30	Montag	Felix, P., Ferd.	30. ☌☍☾ 2 Uhr früh.		1	
31	Dienstag	Angela, Petronilla	● 10 U. 42 M. Vorm.		2	

Witterungsbericht nach dem 100jährigen Kalender und Bauern-Regeln.

Anfangs rauh, windig und kalt; den 5. bis 16. warm und schön vermischt mit Donner und Regen; um den 21. und gegen Ende Morgens Eis und Reif, sonst warm. — Wenn die Holztauben ungewöhnlich rufen, so bedeutet es schönes Wetter. Wenn die Pfauen des Nachts oft lange laut schreien, so bedeutet es Regen. Kein Reif nach Servaz, kein Schnee nach Bonifaz. Abendthau und kühl im Mai, bringet Wein und vieles Heu. Kühler Mai bringt Allerlei. Viel Gewitter im Mai, singt der Bauer Juhei!

Der heilige Stanislaus, Bischof.

(Stanislaus, polnisch: Landberühmt [Lampert], 7. Mai.)

Stanislaus, aus einer der edelsten Familien Polens abstammend, wurde am 26. Juli 1030 bei Krakau geboren. Als ein von Gott erflehtes Kind ward er auch schon in der Wiege Gott geweiht. Als Knabe und Jüngling oblag er den Studien mit großem Eifer und machte in den Wissenschaften eben so große Fortschritte, als in der Gottseligkeit. Nach dem Tode seiner Eltern vertheilte er sein ganzes großes Vermögen unter die Armen und wollte in's Kloster gehen; allein Lambertus, der Bischof von Krakau, machte ihn zum Kanoniker und Prediger an seiner Domkirche. Hier glänzte er durch ausgezeichnete Tugenden, ganz besonders durch seine Barmherzigkeit gegen die Armen. In seinen Predigten war eine wunderbare Kraft zur Bekehrung und Tröstung der Zuhörer. Nach dem Tode des Lambertus wurde er zu dessen Nachfolger erwählt und vom Papste genöthiget, diese Stelle anzunehmen. Damals war Boleslaus II. König in Polen. Er war ein grausamer und ganz ausschweifender Tyrann. Die übrigen Bischöfe fürchteten ihn; allein Stanislaus trat mehrmals vor ihn, hielt ihm seine Schändlichkeiten und Grausamkeiten öfters mit allem Freimuth vor, belegte endlich den Unverbesserlichen mit dem Banne und verbot in dessen Anwesenheit Gottesdienst zu halten. Er selbst hielt in einer dem heil. Michael geweihten Kapelle den Gottesdienst. Der König suchte ihn daselbst auf und befahl seiner Leibwache, den Bischof am Altare zu ermorden. Diese wurde aber dreimal durch eine unsichtbare Gewalt zurückgeworfen. Jetzt stürmte der König selbst auf den heil. Bischof los und tödtete ihn mit seinem Schwerte, am 8. Mai 1079. Sein Leichnam wurde im Jahre 1088 in der Hauptkirche zu Krakau beigesetzt, und sein Grab durch viele Wunder verherrlichet.

(*Vignette: König Boleslaus II. von Polen sucht den heil. Stanislaus in der Kapelle auf und tödtet denselben mit seinem Schwerte.)

Juni (Brach-Monat) hat 30 Tage.

Monats- und Wochen-Tage.	Feste und Gedächtnißtage der Heiligen.	Sonnenstand und Planetenlauf.	Lauf des ☾	Alter des ☾	Mondes-Viertel.
1 Mittwoch	Nicodemus	♀ Halbtagb. 6 St. 47 M.		3	
2 Donnerstag	Erasmus	☽ ☌ ☾ 7 Uhr Abends.		4	
3 Freitag	Klotildis	♈ geht abwärts.		5	
4 Samst.	✝ Quirinus, Bisch.	Sunt. ☌ ☉ 7 U. Abends.		6	
23ste Woche. Evangelium: Wer mich liebet, hält ꝛc. Joh. 14.					Vom 6. auf 7. um Mitternacht das erste Viertel soll mit heiterer Witterung anfangen;
5 Sonntag	Hl. Pfingstf. Bonif.	☿ im Aphel 7 Uhr früh.		7	
6 Montag	Pfingstm. Norbert.	☿ Halbtgb. 7 St. 53 M.		8	
7 Dienstag	Robertus	v. 6. auf 7. ☽ Mittnacht.		9	
8 Mittwoch	✝ Quat., Medard.	☌ Halbtgb. 7 St. 54 M.		10	
9 Donnerstag	Primus, Felician	♃ = 8 St. 4 M.		11	
10 Freitag	✝ Margaritha	♄ = 3 St. 57 M.		12	
11 Samstag	✝ Barnabas, Ap.	☾ in Erdn. 2 U. Nachm.		13	
24ste Woche. Evangelium: Mir ist alle Gewalt ꝛc. Matth. 28.					den 13. um 2 Uhr 32 Min. Nachm. der Vollmond Nebel und Regen;
12 Sonntag	Heil. Dreifaltigkf.	Joh. Fac., Basilides		14	
13 Montag	Fest d. h. Blutes Jesu Gh.	☉ 2 U. 32 M. Nachm.		15	
14 Diensttag	Basilius [Anton	13. ♄ ☌ ☾ 8 Uhr Ab.		16	
15 Mittwoch	Vitus, Crescentia	☌ im ♌ 11 U. Mittags.		17	
16 Donnerstag	Fronleichnamsfest,	Benno *)		18	
17 Freitag	Adolph	♉ geht aufwärts.		19	
18 Samst.	Marcellianus	♃ Halbtagb. 8 St. 14 M.		20	
25ste Woche. Evangelium: Vom großen Abendmahle. Luc. 14.					den 20. um 10 Uhr 18 Min. Nachts das letzte Viertel sehr warmes Wetter mit Gewittern;
19 Sonntag	B. 2. n. Pf. Gerv.,	20. ☾ 10 U. 18 Mts.		21	
20 Montag	Silverius [Prot.	☉ in ♋ 5 U. Abends, Sommers Anfang		22	
21 Dienstag	Aloisius v. Gonz.	und längster Tag.		23	
22 Mittwoch	Paulin., B., Achat.	☾ in Erdf. 1 U. Nachm.		24	
23 Donnerstag	✝ Edeltraud	♀ gr. südl. Br. 4 U. fr.		25	
24 Freitag	Johannes der Täufer,	Herz Jesufest		26	
25 Samst.	Prosp., Febronia	♀ ☌ ☾ 10 Uhr Vorm.		27	den 29. um 12 Uhr 18 Min. Nachts der Neumond mit einer Sonnenfinsterniß läßt schöne Tage erwarten.
26ste Woche. Evangelium: Vom verlornen Schafe. Luc. 15.					
26 Sonntag	B. 3. Joh. u. Paul	26. ☌ u. ♃ ☌ ☾ Abends.		28	
27 Montag	Ladisl., Crescens	☿ ☌ ☾ 4 Uhr früh.		29	
28 Dienstag	✝ Leo II., Papst	27. ☌ ☌ ♃ Nachmitt.		30	
29 Mittwoch	Peter und Paul	● 12 U. 18 M. Nachts.		1	
30 Donnerstag	Pauli Ged., Mart.	☽ ☌ ☾ 4 Uhr früh.		2	

* Benno, Patron der Stadt München und des ehemaligen Herzogthums Bayern.

Witterungsbericht nach dem 100jährigen Kalender und Bauern-Regeln.

Den 1. u. 2. schön, dann starker Regen; den 4. u. 5. rauh; vom 10. bis 15. unbeständig, dann schön warm; den 24. Regen mit Donner, dann kühl mit Regen am Ende. — Wenn die Finken vor Sonnenaufgang schreien, so folgt Regen. Wie's Wetter ist am Medardustag, bleibt es noch 6 Wochen darnach. Wer auf Medardus und auf Benno baut, bekommt viel Flachs und recht viel Kraut. Vor Johannistag man keine Gerste, loben mag. Vor Johannis bitt' um Regen, nachher kommt er ungelegen.

Die heilige Ehrentrudis (Ehrentraud), Abtissin.

(Ehrentrudis, altdeutsch: Ehrenlieb, 30. Juni.)

Der heilige Rupert erkannte die Gründung von Nonnenklöstern als eine außerordentliche Förderung des christlichen Glaubens, den er in Bayern geprediget hatte. Seine Nichte, Ehrentrudis, war schon viele Jahre in ihrem Heimathlande als Nonne das Muster christlicher Selbstverläugnung und unermüdeter Thätigkeit für Verwahrlosete. Sie wurde mit mehreren gottgeweihten Jungfrauen von ihrem Oheim nach Bayern berufen und ward die erste Oberin des von ihm zu Salzburg gegründeten Klosters auf dem Nonnenberge. Die Nonnen nahmen sich vor Allem der Erziehung armer, verlassener Kinder an, unterrichteten sie im Christenthume und wurden ihre geistlichen Mütter. Ehrentrudis war unermüdet, die armen Waisen zu pflegen, sie von Ungeziefer zu reinigen und vor geistigem Siechthum zu verwahren. Ihren Mitschwestern war sie eine Lehrerin christlicher Vollkommenheit in Wort und That, ihrem Oheim eine eifrige Mitarbeiterin im Werke der Bekehrung der Seelen. Als der Bischof ihr seinen nahen Tod ankündete und sie zum Gebete für ihn aufforderte, warf sie sich ihm unter Thränen zu Füßen, mit der Bitte, er möchte es von Gott erflehen, daß sie ihm bald nachfolgen dürfe. Unabläßig in ihrem Berufe thätig, betete sie inbrünstig für die Seele ihres dahingeschiedenen Oheims und um baldige Erlösung aus diesem Jammerthale. Während eines solchen Gebetes erschien ihr der Selige und sprach zu ihr: „Komme, geliebte Schwester, in das Reich, für das du schon so lange gearbeitet hast!“ Nun bereitete sie sich mit neuem Ernste auf ihre Todesstunde, verfiel in eine Krankheit, wurde mit den heil. Sterbsakramenten versehen und entschlief sanft im Herrn am 30. Juni, wahrscheinlich im Todesjahre des heiligen Rupert. Ihr heiliger Leichnam ruht in der Kirche des Klosters am Nonnenberge. Gott verherrlichte ihr Grab durch viele Wunder.

(*Vignette: Der heil. Rupert erscheint der heil. Ehrentrudis, seiner Nichte, während ihres Gebetes, um sie in das himmlische Reich abzurufen.)

Juli (Heu-Monat) hat 31 Tage.

Monats- und Wochen-Tage.	Feste und Gedächtnißtage der Heiligen.	Sonnenstand und Planetenlauf.	Lauf des ☾	Alter des ☾	Mondes-Viertel.
1 Freitag	Theobald, Aaron	☊ geht abwärts.	♋	3	
2 Samstag	Mariä Heimsuchung	☉ im Apogäum 2U. fr.	♋	4	
27ste Woche. Evangelium: Vom reichen Fischzuge Petri. Luc. 5.					
3 Sonntag	B. 4. n. Pf. Eulog.	♃ Halbtgb. 8 St. 3 M.	♌	5	Den 6. um 5 Uhr 15 Min. früh das erste Viertel läßt große Hitze erwarten;
4 Montag	Ulrich, Patron des Bisthums Augsburg.		♌	6	
5 Dienstag	Domitius, M.	♂ Halbtgb. 8St. 18M.	♍	7	
6 Mittwoch	Isaias, Pr. Gr. Pr.	☽ 5 Uhr 15 M. früh.	♍	8	
7 Donnerstag	Wilibald, Patron des Bisthums Eichstätt.		♎	9	
8 Freitag	Kilian, Patron des Bisthums Würzburg.		♎	10	
9 Samstag	Cyrillus, B.	☾ in der Erdn. 4 U. fr.	♏	11	
28ste Woche. Evang.: Von der wahren Gerechtigkeit. Matth. 5.					
10 Sonntag	B. 5. Fest d. 7 Brüd.	♃ Halbtgb. 8St. 13M.	♏	12	den 12. um 11 Uhr 20 Min. Nachts der Vollmond mit einer Mondsfinsterniß dürfte die Witterung sich ändern;
11 Montag	Pius I., Veronika	♆ ☌ ☾ 2 Uhr früh.	♐	13	
12 Dienstag	Joh. Gualbert	♎ 11U. 20M. Nachts.	♐	14	
13 Mittwoch	Eugen, B., Anaclet	☿ ☌ ♃ 8 Uhr Abends.	♑	15	
14 Donnerstag	Bonaventura	☿ □ ☉ 2 U. Nachm.	♑	16	
15 Freitag	Heinrich, K., wird i. d. Erz-Diöcese Bamberg am 13. als Patron gefeiert.		♒	17	
16 Samstag	Reinaldis, Faustus	14. ☿ im ♌ Nachm.	♒	18	
29ste Woche. Evangel.: Jesus speiset 4000 Mann. Mark. 8.					
17 Sonntag	6. Scapulierf. Aler.	☽ geht aufwärts.	♓	19	
18 Montag	Camillus v. Lellis	☿ Halbtgb. 6St. 40M.	♓	20	den 20. um 3 Uhr 2 Min. Nachm. das letzte Viertel soll Regenwetter sich zeigen;
19 Dienstag	Vincenz v. Paul	☿ im Perihel 7 Uhr fr.	♈	21	
20 Mittwoch	Margaretha	☾ 3 U. 2 M. Nachm.	♈	22	
21 Donnerstag	Daniel, Julia	☾ in d. Erdf. 7 Uhr fr.	♉	23	
22 Freitag	Maria Magdalena	☉ in ♌ und Hundstage Anfang.	♉	24	
23 Samstag	Liborius		♊	25	
30ste Woche. Evangel.: Vom falschen Propheten. Matth. 7.					
24 Sonntag	B. 7. n. Pf. Christina	♃ ☌ ☾ 6 Uhr Abends.	♊	26	
25 Montag	Jac. d. g. A., Estoph.	♀ ☌ ☾ 5 Uhr Abends.	♊	27	den 28. um 12 Uhr 3 Min. Mittags der Neumond mit einer Sonnenfinsterniß läßt schöne und warme Witterung hoffen.
26 Dienstag	Anna, Schutzpatronin des ehemaligen Herzogthums Sulzbach.		♋	28	
27 Mittwoch	Pantal., Berthold	☿ obere ☌ ☉ 6 U. fr.	♋	29	
28 Donnerstag	Innocent., Celsus	● 12 U. 3 M. Mittags.	♌	1	
29 Freitag	Martha, J., Flora	☿ g. ndl. Br. 3U. Nachm.	♌	2	
30 Samstag	Abdon u. Sennen	29. ♀ ☌ ♂ 5 Uhr Ab.	♌	3	
31ste Woche. Evangel.: Vom ungerechten Haushalter. Luc. 16.					
31 Sonntag	B. 8. Ignat. v. Loj.	28. ☿ ☌ ☾ Nachmitt.	♍	4	

Witterungsbericht nach dem 100jährigen Kalender und Bauern-Regeln.

Vom 1. bis 3. trüb und kalt; den 4. bis 5. warm; am 6. kühl; dann schön bis zum 19; den 20. bis 23. Regen; hernach warm und schön. — Wie die heil. Jungfrau (2.) fortgegangen, wird Magdalena (22.) dann empfangen. (Magdalena weint gern.) — Hundstage hell und klar, deuten auf ein gutes Jahr; werden Regen sie bereiten, kommen nicht die besten Zeiten. Warme helle Jakobi, kalte Weihnachten. Ist es hell auf Jakobi-Tag, viel Früchte man sich versprechen mag. Regen in der zweiten Hälfte des Juli hält gerne an.

Der heilige Hyazinthus, Martyrer.

(Hyazinthus, griechisch: Hyazinthen-Blume, 17. Juli.)

Dieser Heilige war der Sohn vermöglicher und angesehener Eltern zu Amastris, einer Stadt am schwarzen Meere. Die Stadt zählte unter vielen reichen Kaufleuten nur wenige Christen. Zu diesen gehörten die Eltern des Heiligen. Sie erzogen ihn zur christlichen Frömmigkeit unter einem bösen Geschlechte. Hyazinth erwarb sich durch seine Tugenden die Hochachtung selbst der Götzendiener, deren große Verblendung ihm tief zu Herzen ging. Diese erwiesen nämlich nebst andern Götzen auch einem großen, alten Baume göttliche Verehrung und hatten für denselben eigens Priester angestellt, die ihm Opfer bringen mußten. Der Heilige belehrte einige von den Verständigern, welch' eine Thorheit dieß sei, da ja doch Sonne, Mond und Sterne, und selbst der Mensch, die allesammt weit edlere Geschöpfe seien, als ein Baum, keiner göttlichen Verehrung sich erfreuen dürften. Diese gebühre einzig und allein dem Schöpfer und Herrn aller Dinge. Einige nahmen die Belehrung willig auf, und nun faßte Hyazinth den Entschluß, den abgöttischen Baum mit Hilfe einiger Christen zu fällen, was auch wirklich geschah. Darüber waren die Götzenpriester so rasend, daß sie sogleich das Gesindel aufwiegelten, mit Waffen und Knütteln vor das Haus des Heiligen, den sie als Anstifter dieser That im Verdachte hatten, hinzogen, ihn herausrissen, durch die Gassen zogen und vor den Richterstuhl des Stadtrichters schleppten. Hier ward der Heilige aufgefordert, Jesum zu verläugnen und den Göttern, die im Baume gewohnt, zu opfern. Er widersetzte sich diesem Ansinnen, verkündete den Namen des Herrn, ward gefoltert und in den Kerker geworfen, wo er sein Leben für seinen Heiland zum Opfer brachte.

(*Vignette: Der heil. Hyazinth führt mit Hilfe einiger Christen den Entschluß aus, den abgöttischen Baum zu fällen.)

August (Ernte-Monat) hat 31 Tage.

Monats- und Wochen-Tage.	Feste und Gedächtnißtage der Heiligen.	Sonnenstand und Planetenlauf.	Lauf des ☾	Alter des ☾	Mondes-Viertel.
1 Montag	Petri Kettenfeier	♋ geht abwärts.	♎	5	
2 Dienstag	Alphons v. Liguori	☿ Halbtgb. 7St.42M	♎	6	
3 Mittwoch	Stephans Auffind.	☾ Erdn. 3 Uhr Nachm.	♏	7	
4 Donnerstag	Dominicus, Ordst.	☽ 9 Uhr 36 M. Vorm.	♏	8	
5 Freitag	Maria Schnee. Osw.	♄ wird a. 7. v. ☾ bedeckt.	♏	9	Den 4. um 9 Uhr 36 Min.
6 Samstag	Verklärung Christi	♀ Hlbtgb. 8 St. 13 M.	♐	10	Vorm. das erste Viertel soll
32ste Woche. Evangel.: Von der Zerstörung Jerusalems. Luc. 19.					
7 Sonntag	9. Port. Ablaß, Afra, Cajet., Donat.		♐	11	große Hitze sich einstellen;
8 Montag	Cyriakus, M.	♂ Halbtgb. 8St. 23M.	♑	12	
9 Dienstag	Romanus, M.	♃ ☌ ☿ 8St. 15M	♑	13	
10 Mittwoch	Laurentius, M.	☾ geht aufwärts.	♒	14	
11 Donnerstag	Susanna, J. u. M.	☾ um 8 Uhr 35 Min.	♒	15	
12 Freitag	Clara, Hilaria	Vormittags.	♓	16	den 11. um 9 Uhr 58 Min.
13 Samstag	† Hippolyt, Cassian	♄ Halbtgb. 3 St. 57M.	♓	17	Vorm. der Vollmond
33ste Woche. Evangel.: Vom Pharisäer und Zöllner. Luc. 18.					
14 Sonntag	B. 10. Maria Hinscheidung.	Eusebius, P.	♈	18	verspricht heitere
15 Montag	Mariä Himmelf.,	Patr. des Bisth. Speyer. Frauen-Dreißg. Anfang.	♈	19	Witterung;
16 Dienstag	Kirchenf. d. hl. Joachim	☿ ♂ ♃ 4 Uhr früh.	♈	20	
17 Mittwoch	Liberatus, Abt	18. ☿ im ♌ Mittags.	♉	21	
18 Donnerstag	Helena, K.	☾ in der Erdf. 2 Uhr fr.	♉	22	
19 Freitag	Sebald, Julius	☾ um 8 Uhr 35 Min.	♊	23	den 19. um 8 Uhr 35 Min.
20 Samstag	Bernardus	Vormittags.	♊	24	Vorm. das letzte Viertel
34ste Woche. Evangel.: Vom Tauben und Stummen. Mark. 7.					
21 Sonntag	B. 11. J. Franziska	♃ ☍ ☾ 12 U. Mittags.	♊	25	soll leichtes Regenwetter
22 Montag	Symphor., Philib.	☿ im ♍ 2 Uhr früh.	♋	26	eintreten;
23 Dienstag	Philipp Benitius	☉ in ♍ Vormitt. u.	♋	27	
24 Mittwoch	Bartholomäus	Hundstage Ende.	♋	28	
25 Donnerstag	Ludwig, Namens- u. des Königs	Geburtsf. Sr. Majestät Ludwig II.	♋	29	
26 Freitag	Samuel, Prophet	● 10 U. 10 M. Abends	♌	30	den 26. um 10 Uhr 10 Min.
27 Samstag	Gebhard, Cäsarius	24. ☿ ☍ ☾ 2 Uhr früh.	♌	1	Nachts der Neumond
35ste Woche. Evangel.: Vom barmherzigen Samariter. Luc. 10.					
28 Sonntag	B. 12 Aug., Adelinde	☿ ☍ ☾ 2 Uhr Nachm.	♎	2	läßt unbeständiges
29 Montag	Joh. Enth., Sabina	♋ geht abwärts.	♎	3	Wetter befürchten.
30 Dienstag	Rosa v. Lima	29-30. ☾ in Edn. Mtn.	♏	4	
31 Mittwoch	Raimund, Isabella	☿ ☿ ♃ 7 Uhr Abends.	♏	5	

Am 8. August Friedensfest und am 10. August Kinderfest in Augsburg.

Witterungsbericht nach dem 100jährigen Kalender und Bauern-Regeln.

Vom 1. bis 8. schön warm, dann mehrere Tage Regen; den 13. bis 17. schön; den 18. Gewitter, hernach kühl; vom 20. bis 28. sehr warm, am Ende Regen. — Wenn die Ameisen sich verkriechen, bedeutet es Regen. Ist's in den ersten Wochen heiß, so bleibt der Winter lang weiß. Hat Unsre Frau gut Wetter, wenn sie zum Himmel fährt, gewiß sie guten Wein bescheert. Sind Laurenzi und Barthel schön, ist ein guter Herbst voraus zu seh'n. Um Augustin zieh'n Wetter hin.

Die heilige Anthusa, Jungfrau.

(Anthusa, griechisch: Blüthevoll, 22. August.)

Nach der Christenverfolgung des Kaiser Dezius war eine Zeit lang Ruhe. Selbst Kaiser Valerian begünstigte Anfangs die Christen (255 — 257). Er hatte so viele Christen um sich, daß sein Hof einer christlichen Gemeinde glich. Ein Zauberer, Makrian, verleitete ihn zur Christenverfolgung, die Anfangs aber noch nicht so grausam war und nur auf die Bischöfe und Priester sich erstreckte. Diese wurden nämlich in die Verbannung geschickt. Erst während seines unglücklichen Krieges in Persien bestimmte er durch ein Dekret, Bischöfe, Priester und Diakonen sollten sogleich mit dem Tode bestraft werden, die Vornehmen sollten Rang und Vermögen verlieren und wenn sie Christen bleiben, enthauptet werden u. s. w. In Folge dessen starben Papst Sixtus II. und sein Diakon Laurentius als Martyrer (258). In dieser Zeit lebte die heil. Anthusa. Sie war zu Seleucia von reichen aber heidnischen Eltern geboren, hatte sich auf die Mahnung eines Engels dem heil. Bischofe Athanasius von Tarsus zur Unterweisung und Leitung übergeben und von ihm die heil. Taufe empfangen, nachdem auf das Gebet des Bischofes eine Quelle im öden Lande sich geöffnet. Der heilige Bischof und die beiden Diener der Jungfrau wurden von den Feinden des christlichen Namens ergriffen, gefoltert und nach vielen Martern endlich enthauptet. Anthusa entging der Verfolgung, flüchtete sich in die tiefer gelegene Wüste, um daselbst in Selbstverläugnung und Betrachtung Gott zu dienen, und lebte hier noch 23 Jahre lang, bis sie vollkommen geläutert in die selige Ruhe aufgenommen wurde. Ihr Leichnam blieb einige Jahre lang unversehrt in der Höhle, in der sie gelebt, wurde dann von einer Einsiedlerin aufgefunden und zur Erde bestattet. Ueber ihrem Grabe wurde einige Zeit später eine Kirche erbaut.

(*Vignette: Anthusa empfängt in Begleitung ihrer beiden Diener vom Bischof Athanasius die Taufe.)

September (Herbst-Monat) hat 30 Tage.

Monats- und Wochen-Tage.	Feste und Gedächtnißtage der Heiligen.	Sonnenstand und Planetenlauf.	Lauf des ☾	Alter des ☾	Mondes-Viertel.
1	Donnerstag	Aegidius, A.	☿ im Aphel 6 U. früh.		6	
2	Freitag	Stephan, Wolfsine	☽ 2Uhr 42M. Nachm.		7	
3	Samstag	Serapia, Euphem.	♄☌☾ Mit. Bedeckung.		8	
36ste Woche. Evangelium: Von den 10 Aussätzigen. Luc. 17.						Den 2. um 2 Uhr 42 Min. Nachm. das erste Viertel kann mit schöner Witterung eintreten;
4	Sonntag	Schutzengelf. Rosa	☿ Halbtgb. 5St. 37M.		9	
5	Montag	Laurent. Justinian.	☽ geht aufwärts.		10	
6	Diensttag	Magnus, Patron vom Allgäu.			11	
7	Mittwoch	Regina, J. u. M.	♂ Halbtgb. 8 St. 5M.		12	
8	Donnerstag	Mariä Geburt	☿ gr. östl. Ausw. 6U. fr.		13	
9	Freitag	Korbin., Gorgon.	☍ um 10 Uhr 50 M. Nachts.		14	
10	Samstag	Nicolaus v. Tol.			15	
37ste Woche. Evangel.: Niemand kann 2 Herren dienen. Matth. 6.						den 9. um 10 Uhr 56 Min. Nachts der Vollmond verspricht noch heitere Tage;
11	Sonntag	Mar. Namenf. Aem.	♃ Halbtgb. 8St. 17M.		16	
12	Montag	Guido, Silvinus	♄ " 3St. 56M.		17	
13	Diensttag	Tobias	♁ " 8St. 8M.		18	
14	Mittwoch	Heil. †Erhöhung	Frauendreiß. " Ende.		19	
15	Donnerstag	Nikomedes	♄□☉ 8 Uhr früh.		20	
16	Freitag	Cornelius	♆ Halbtgb. 6St. 38M.		21	
17	Samstag	Lampert, B. u. M.	18. ♃☌☾ früh.		22	
38ste Woche. Evangelium: Von der Wittwe Sohn. Luc. 7.						den 18. um 2 Uhr 14 Min. früh das letzte Viertel ändert sich die bisherige Witterung;
18	Sonntag	B. 15. Thom. v. V.	☾ 2 Uhr 14 M. früh.		23	
19	Montag	Januarius, B. M.	18. ♃□☉ Mittags.		24	
20	Diensttag	Eustach., Agapitus	☿☌☾ 2 Uhr Nachm.		25	
21	Mittwoch	† Quat., Matth.	☌☾ 11 Uhr Mittags.		26	
22	Donnerstag	Maurit., Emmer.	21. Sgr. südl. Br. Nachm.		27	
23	Freitag	† Linus, Thekla	☉ in ♎ 7 Uhr früh, Herbst Anfang, Tag und Nacht gleich.		28	
24	Samstag	† Gerhard, B. M.			29	
39ste Woche. Evangelium: Vom Wassersüchtigen. Luc. 14.						den 25. um 7 Uhr 18 Min. früh der Neumond zeigt sich der Altweibersommer.
25	Sonntag	B. 16. n. P. Kleophas	☾ 7 Uhr 18 M. früh.		1	
26	Montag	Cyprian, Justina	☉ in Erdn. 9U. Abends.		2	
27	Diensttag	Kosm. u. Damian	26. ☿☌☾ 4 Uhr früh.		3	
28	Mittwoch	Wenzeslaus, Lioba	20. ☽ im Perih. 5U. Nm.		4	
29	Donnerstag	Michael, Erzengel	☽ geht abwärts.		5	
30	Freitag	Hieronymus	♄☌☾ 7 Uhr Abends.		6	

Witterungsbericht nach dem 100jährigen Kalender und Bauern-Regeln.

Anfangs warm; den 4. bis 6. Regen; am 7. Gewitter, dann hell und schön; am 12. Regen, unbeständig für die folgenden Tage; den 18. bis 25. Morgens neblig, sonst schön; den 26. Schnee, nachher regnerisch bis Ende. — Mit demselben Wetter der Hirsch am Aegidi-Tag in die Brunst tritt, mit gleichem soll er nach vier Wochen wieder heraustreten. Tritt er etwas langsam in die Brunst, so soll es ein Zeichen seyn, daß es langsamer Winter werden will. Wenn Michaelis der Wind von Nord und Ost weht, ein harter Winter zu erwarten steht. Ist der Herbst warm, hell und klar, so ist zu hoffen ein fruchtbar Jahr.

Der heilige Cornelius, Papst und Martyrer.

(Cornelius, latein.: der Hornfeste = Hartmann, 14. September.)

Nach dem Martyrertode des heiligen Papstes Fabianus, während der dezianischen Verfolgung, war der römische Stuhl über ein Jahr unbesetzt geblieben. Endlich im Jahre 251 wurde der heilige Cornelius einstimmig zum Papste erwählt. Er war von Geburt ein Römer. Ein römischer Priester, Novatian, verlangte, daß man keine Abgefallenen, selbst wenn sie reumüthig seien und sich besserten, mehr in die Kirche aufnehmen sollte. Der heil. Papst verwarf diese Strenge, und versammelte ein Concilium von 60 Bischöfen in Rom, welche allesammt die Wiederaufnahme der Bußfertigen billigten und die Strenge des Novatian verwarfen. Derselben Ansicht war auch der heil. Bischof Cyprian von Karthago, welcher mit Cornelius in Briefwechsel stand. Aus diesen Briefen sieht man deutlich, welch' großen Vorrang der Bischof von Rom vor allen andern Bischöfen schon damals hatte. Cornelius und Cyprian waren durch heilige Freundschaft innigst miteinander verbunden und wurden mitsammen in den Canon der heiligen Messe aufgenommen. Unter dem Kaiser Gallus, dem Nachfolger des Dezius, wurde der heilige Papst nach Civita vecchia verwiesen, und hier ging sein sehnlichster Wunsch, für seinen Heiland sein Blut vergießen zu dürfen, in Erfüllung. Er starb den Martertod gegen das Ende des Jahres 252. Während seines ganzen Hirtenamtes hatte er unaussprechlich viel zu leiden und zu kämpfen gegen innere und äußere Feinde. Er stand fest auf dem unerschütterlichen Felsen und stärkte und befestigte auch seine Brüder, die Bischöfe, in der katholischen, apostolischen Wahrheit und Liebe.

(*Vignette: Der heil. Papst Cornelius versammelt in Rom ein Concilium von 60 Bischöfen.

October (Wein-Monat) hat 31 Tage.

Monats- und Wochen-Tage.	Feste und Gedächtnißtage der Heiligen.	Sonnenstand und Planetenlauf.	Lauf des ☾	Alter des ☾	Mondes-Viertel.
1	Samstag	Remigius	☽ 10 U. 3 M. Nachts.	7	
40ste Woche. Evangelium: Vom größten Gebote. Matth. 22.					
2	Sonntag	Rosenkranzf. Leod.	☋ geht aufwärts.	8	Den 1. um 10 Uhr 3 Min. Nachts das erste Viertel kam der Monat mit Regen anfangen;
3	Montag	Candidus, M.	☿ Halbtagb. 5 St. 28 M.	9	
4	Diensttag	Franz Seraphin	☿ unt. ☌☉ 7 U. früh.	10	
5	Mittwoch	Placidus	♀ Halbtgb. 6 St. 19 M.	11	
6	Donnerstag	Bruno, Gr.	♂ " 7 St. 37 M.	12	
7	Freitag	Markus, August	♃ " 8 St. 18 M.	13	
8	Samstag	Brigitta	♄ " 3 St. 55 M.	14	
41ste Woche. Evangelium: Vom Gichtbrüchigen. Matth. 9.					
9	Sonntag	B. 18. Dionys., Abr.	☍ 2 Uhr 27′ Nachm.	15	den 9. um 2 Uhr 27 Min. Nachmitt. der Vollmond soll einige heitere Tage haben;
10	Montag	Franz Borgias	☿ im ♌ 4 Uhr Nachm.	16	
11	Diensttag	German., Placida	☿☌♀ v. 11.–12. Mittn.	17	
12	Mittwoch	Maximilian	☾ in Erdf. 10 U. Vorm.	18	
13	Donnerstag	Eduard, Colomann	☊ Halbtagb. 8 St. 7 M.	19	
14	Freitag	Burkard, Callistus	15. ☿ im Perihel früh.	20	
15	Samstag	Theresia	♃☌☾ 1 Uhr Nachm.	21	
42ste Woche. Evangelium: Vom hochzeitlichen Kleide. Matth. 22.					
16	Sonntag	B. 19. n. Pf. Gallus	17. ☊☌☾ Abends.	22	den 17. um 6 Uhr 58 Min. Abends das letzte Viertel mit heiterer, dann trüber Witterung;
17	Montag	Hedwig	☾ 6 Uhr 58′ Abends.	23	
18	Diensttag	Lukas, Evangelist	☋ geht abwärts.	24	
19	Mittwoch	Peter v. Alk., Ferd.	☿ gr. westl. Asw. 5 U. Ab.	25	
20	Donnerstag	Wendelin, A.	☽☌☾ 2 Uhr früh.	26	
21	Freitag	Ursula, Hilarion	♀. ☊□☉ 5 Uhr früh.	27	
22	Samstag	Cordula	23. ☿☌☾ 9 U. Vorm.	28	
43ste Woche. Evang.: Von des Königs krankem Sohn. Joh. 4.					
23	Sonntag	B. 20. Joh. v. Kap.	☉ im ♏ Nachmitt.	29	den 24. um 4 Uhr 20 Min. Abends der Neumond dürfte die Witterung ändern;
24	Montag	Raphael, Erzengel	☿ 4 U. 20 M. Abends.	30	
25	Diensttag	Crispinus, M.	☾ in Erdn. 5 Uhr früh.	1	
26	Mittwoch	Evaristus, P. u. M.	23. ♀☌☾ Abends.	2	
27	Donnerstag	Sabina	25. Sgr. nördl. Br. Nm.	3	
28	Freitag	Simon u. Thadd.	♄☌☾ 6 Uhr früh.	4	
29	Samstag	Narcissus, B.	♆ Halbtgb. 6 St. 36 M.	5	den 31. um 8 U. 46 M. früh das erste Viertel läßt trübes, kaltes Wetter befürchten.
44ste Woche. Evangel.: Von des Königs Rechnung. Matth. 18.					
30	Sonntag	B. 21. n. Pf. Serap.	31. ☽ 8 U. 46 M. fr.	6	
31	Montag	† Wolfg., Patron d. Bisth. Regensburg.		7	

* Am 16. October wird das allgemeine Kirchweihfest gefeiert.

Witterungsbericht nach dem 100jährigen Kalender und Bauern-Regeln.

Den 1. und 2. schön; am 3. bis 5. Morgens Frost; den 8. bis 11. schön warm; vom 12. bis 20. unterbrochen trüb und windig; den 21. Schnee, dann trüb; vom 24. bis 27. schön und hell, am Ende wieder Trübung. — Wenn man im October des Abends die Schafe mit Gewalt forttreiben muß, so soll es Regen oder Schnee bedeuten. Nach dem Tag St. Gall bleibt die Kuh im Stall. St. Gallen läßt den Schnee fallen. Wenn der Eichbaum noch sein Laub behält, so folgt im Winter strenge Kält'. Octoberdimmel voller Sterne hat warme Oefen gerne.

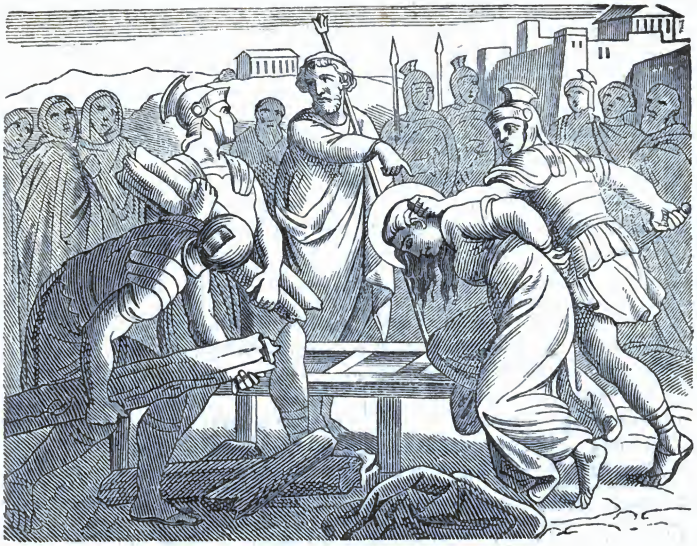

Die heilige Fides, Jungfrau und Martyrin.

(Fides, latein.: Glaube, Treue, 6. October.)

Diese Heilige ist verschieden von jener heil. Fides, die mit ihren Schwestern Spes und Charitas unter Kaiser Hadrian den Martertod erlitten hat. Sie stammte aus einem edeln Geschlechte Frankreichs ab und lebte während der diocletianischen Verfolgung. Schon in frühester Jugend ward sie mit dem Lichte des wahren Glaubens begnadiget, und sie blieb demselben treu bis in ihren martervollen Tod. Wegen ihrer edeln Gestalt und körperlichen Schönheit war sie den Versuchungen der Welt in hohem Grade ausgesetzt; allein sie überwand sie alle durch die Kraft des Glaubens. Der Präfekt Dazian befahl, als er einst nach Agen, dem Heimathorte der heil. Jungfrau, kam, sie vor seinen Richterstuhl zu führen. Fides bezeichnete sich mit dem Zeichen des heil. Kreuzes und folgte den Henkern wie ein Lamm. Bei dem Verhöre sah der Präfekt bald, daß es ihm unmöglich sei, sie zum Abfall vom Glauben zu bestimmen. Er ließ ein Bettgestell von Eisen herbeibringen, den Leib der heil. Jungfrau mit Ketten auf demselben festbinden, dann unter dem Gestell Feuer anzünden und dasselbe durch fortwährendes Hingießen von Oel immer mehr anfachen. Die Zuschauer wurden vom Mitleiden mit der heil. Martyrin und mit Schauder ob der Grausamkeit des Richters ergriffen; mehrere derselben ließen sich durch die Macht der Gnade, die sich in der heil. Jungfrau offenbarte, zur Annahme des Glaubens an Jesum Christum bewegen und wurden dann mit der heil. Fides, der die Macht des Feuers nichts anhaben konnte, um ihres Glaubens willen enthauptet. Die Gebeine der heil. Martyrin wurden um das Jahr 400 in der neuen Kirche zu Agen beigesetzt, dann aber um das Jahr 886 in die Abtei Conques gebracht. Auf ihren Namen wurden in Frankreich viele Kirchen eingeweiht.

(*Vignette: Die heil. Fides wird mit Ketten auf ein Gestell von Eisen gebunden, unter welchem fruchtlos Feuer angezündet wird, um sie zu verbrennen.)

November (Nebel- oder Wind-Monat) hat 30 Tage.

Monats- und Wochen-Tage.	Feste und Gedächtnißtage der Heiligen.	Sonnenstand und Planetenlauf.	Lauf des ☾	Alter des ☾	Mondes-Viertel.
1	Dienstag	Aller Heiligen	♐ Hlbtgbg. 5 St. 19 M.		8	
2	Mittwoch	Aller Seelen	☿ ″ 5 St. 7 M.		9	
3	Donerstag	Hubert	♂ ″ 7 St. 7 M.		10	
4	Freitag	Karl Borromäus	♃ ″ 8 St. 18 M.		11	Den 8. um 8 Uhr 16 Min. Vorm. der Vollmond zeigt sich an heiteren Abenden kalte Witterung;
5	Samstag	Zachar., Emmerich	♄ ″ 3 St. 54 M.		12	
45ste Woche. Evangelium: Vom Zinsgroschen. Matth. 22.						
6	Sonntag	B. 22. n. Pf. Leonh.	♐ Halbtgbg. 8 St. 7 M.		13	
7	Montag	Willibrod, Engelb.	8. ☾ i. Erdf. 2 U. Nachm.		14	
8	Diensttag	Deusdedit, Gottfr.	☍ um 5 Uhr 16 Min.		15	
9	Mittwoch	Theodor, M.	Vormittags.		16	
10	Donerstag	Justus	♆ Halbtgb. 6 St. 36 M.		17	
11	Freitag	Martinus, B.	☌☾ 4 Uhr Nachm.		18	
12	Samstag	Martin I., P. u. M.	11. ☌☿ Abends.		19	den 16. um 9 Uhr 43 Min. Vormitt. das letzte Viertel können Nebel auftreten, und soll Schnee fallen
46ste Woche. Evang.: Von des Fürsten Tochter. Matth. 9.						
13	Sonntag	B. 23. Stsl. Kostka	☊ geht abwärts.		20	
14	Montag	Albert d. G., Serap.	☌☾ 6 Uhr früh.		21	
15	Diensttag	Leopold, Eugen	16. ☾ 9 Uhr 43 Min.		22	
16	Mittwoch	Ottmar, Edmund	Vormittags.		23	
17	Donerstag	Gregor, Hugo	☌☾ 2 Uhr Nachm.		24	
18	Freitag	Oddon, Abt, Otto	☿ im ♐ 1 Uhr Nachts.		25	
19	Samstag	Elisabeth	22. ☿☌☾ Abends.		26	den 23. um 2 Uhr 5 Min. früh der Neumond läßt unfreundliche kalte Witterung erwarten;
47ste Woche. Evang.: V. Gräuel der Verwüstung. Matth. 24.						
20	Sonntag	24. Korbin. Erh.,	Hauptf. d. Patrons des ehem. Bisth. Freising, Mariä Schutz.		27	
21	Montag	Mariä Opferung			28	
22	Diensttag	Cäcilia, Jgf. u. M.	☾ in Erdn. 6 Uhr Ab.		29	
23	Mittwoch	Clemens, P. u. M.	● 2 Uhr 5 Min. früh.		1	
24	Donerstag	Johann v. Kreuz	22. ☉ im ♐ Abends.		2	
25	Freitag	Katharina, J. u. M.	23. ☿☌☾ 1 u. Nachts.		3	
26	Samstag	Konrad, Bischof	24. ♃☌☾ Abends.		4	
48ste Woche. Evangel.: Es werden Zeichen geschehen. Luc. 21.						
27	Sonntag	B. 1. Adv. Virgilius	☋ geht aufwärts.		5	den 29. um 1 Uhr 18 Min. Nachts das erste Viertel ändert die bisherige Witterung wenig.
28	Montag	Crescens	☿ im Aphel 6 U. früh.		6	
29	Diensttag	Saturnin	☽ 11 Uhr 18 Min.		7	
30	Mittwoch	† Andreas, Apostel	Nachts.		8	

Witterungsbericht nach dem 100jährigen Kalender und Bauern-Regeln.

Zuerst regnerisch, dann kalt mit Schnee; vom 10. bis 17. trüb und neblig; den 18. bis 21 Regen mit Schnee; gegen Ende noch sehr freundliche Tage. — Wenn die Hähne zu ungewöhnlichen Zeit krähen, so pflegt eine Aenderung des Wetters zu erfolgen. — Am Allerheiligen-Fest ein später Sommer sich blicken läßt. Wenn an Martini Nebel sind, dann wird der Winter meist gelind. An Martini Sonnenschein, tritt ein kalter Winter ein. Nach Martini scherzt der Winter nicht. Der Andreas-Schnee thut dem Korne wed.

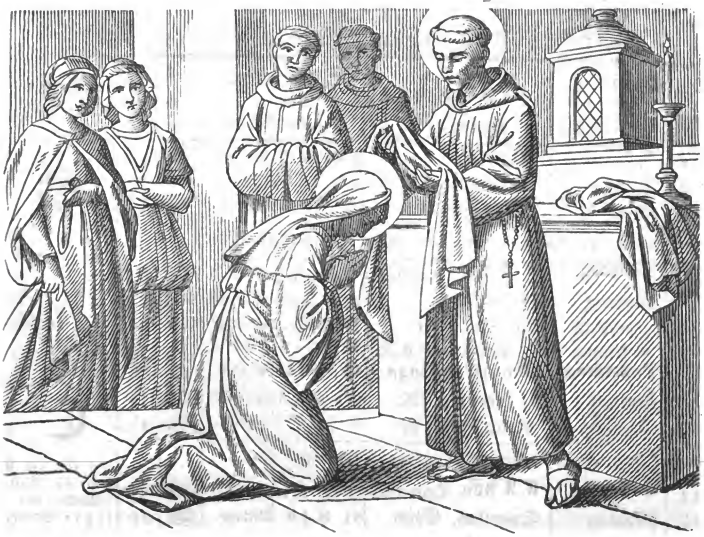

Die heilige Agnes von Assisi, Nonne.

(Agnes, latein.: Lammfromm, 16. November.)

Diese Heilige ist eine Schwester der heil. Clara, die, das Beispiel des heiligen Franziskus von Assisi nachahmend, in vollkommener Selbstverläugnung und Gottseligkeit die Stifterin des zweiten Ordens dieses Heiligen wurde. Agnes ward im Jahre 1196 zu Assisi geboren und von ihrer Mutter Hortulana gottesfürchtig auferzogen. Clara war sehr besorgt um sie, erflehte es aber von dem Herrn, daß sie, die Welt mit Füßen tretend, ihr in's Kloster folgte. Als die vornehmen Verwandten dieß erfuhren, stürmten Zwölfe von ihnen in's Kloster, mißhandelten die schwache Jungfrau, einer wollte ihr einen tödtlichen Streich versetzen, ward aber durch plötzliche Lähmung seiner Hand daran verhindert. Diese Strafe Gottes schreckte die Verfolger ab; Agnes empfing, 16 Jahre alt, aus der Hand des heil. Franziskus den Habit, machte außerordentliche Fortschritte auf dem Wege der Vollkommenheit, trug ein härenes Gewand, genoß nur Wasser und Brod und brachte alle ihre freie Zeit in Gebet und Betrachtung zu. Als zu Florenz das neue Kloster erbaut war, setzte der heil. Franziskus sie zur Oberin desselben ein und übergab die vielen Jungfrauen aus den angesehensten Familien ihrer Sorgfalt und ihrer Pflege. Agnes ward für Alle eine Lehrerin der christlichen Vollkommenheit in Wort und That. Später kehrte sie wieder in das Kloster zu Assisi zurück und starb daselbst im Jahre 1253, drei Monate nach ihrer heiligen Schwester Clara. Ihr Leichnam wurde in der Kirche zum heiligen Damian begraben, später aber in das Kloster an der St. Georgenkirche beigesetzt. Die an ihrem Grabe geschehenen Wunder bewogen den Papst Pius VI., daß er ihre öffentliche Verehrung gestattete. Diese Entscheidung wurde durch einen Beschluß der Congregation vom 3. December 1777 bekannt gemacht.

(*Vignette: Die heil. Agnes von Assisi empfängt aus der Hand des heil. Franziskus das Ordenskleid.)

December (Christ-Monat) hat 31 Tage.

Monats- und Wochen-Tage.	Feste und Gedächtnißtage der Heiligen.	Sonnenstand und Planetenlauf.	Lauf des ☾	Alter des ☾	Mondes-Viertel.
1	Doñerstag	Eligius	♃ Halbtgb. 3St. 44M.		9	
2	Freitag	† Bibiana, J.u.M.	☿ " 4St.—M.		10	
3	Samstag	Franz Xaver	♂ " 6St. 37M.		11	
49ste Woche. Evangelium: Johannes im Gefängnisse. Matth. 11.						Den 8. um 3 Uhr 24 Min. früh der Vollmond bei hellen Nächten kalte Witterung;
4	Sonntag	B. 2. Adv. Barbara	♃ Halbtgb. 8St. 18M.		12	
5	Montag	Sabbas	☾ in Erdf. 4 Uhr Ab.		13	
6	Dienstag	Nikolaus, B.	♄ Halbtgb. 3St. 53M.		14	
7	Mittwoch	† Ambros., B.u.Kl.	☿ im ♑ v. 7.–8. Mittn.		15	
8	Doñerstag	Mariä Empfängn.	♍ 3 Uhr 24 M. früh.		16	
9	Freitag	† Leocadia, M.	8. ☿ obere ☌ ☉ Vorm.		17	
10	Samstag	Melchiades, M.	8. ♃ ☌ ☾ Nachmitt.		18	
50ste Woche. Evangelium: Vom Zeugniß Johannis. Joh. 1.						den 15. um 9 Uhr 55 Min. Nachts das letzte Viertel läßt ungestümes Wetter befürchten;
11	Sonntag	B. 3. Adv. Damasus	☽ ☌ ☾ 11 U. Mittags.		19	
12	Montag	Synesius, Epim.	11. ☽ ☌ ♄ Mittags.		20	
13	Dienstag	Lucia, Ottilia	♃ ☍ ☉ 2 Uhr Nachm.		21	
14	Mittwoch	† Quat. Nic., Agn.	15. ☌ ☌ ☾ Abends.		22	
15	Doñerstag	Valerian, Christ.	☾ 9 Uhr 55′ Nachts.		23	
16	Freitag	† Adelheid	☌ □ ☉ 12 U. Mittags.		24	
17	Samstag	† Lazarus	☌ gr. nördl. Br. 6 U. Ab.		25	
51ste W. Ev.: Im 15ten Jahre d. Regierung d. Kais. Tiberius. Luc. 3.						den 22 um 1 Uhr 5 Min. Nachm. der Neumond mit einer Sonnenfinsterniß kann sehr unfreundliches Wetter mit Schnee haben;
18	Sonntag	B. 4. Adv. Wunibald	☽ gr. südl. Br. 3 U. Nm.		26	
19	Montag	Nemesius	☿ ☌ ♄ 6 Uhr Abends.		27	
20	Dienstag	Christian	22. ♄ ☌ ☾ Nachmitt		28	
21	Mittwoch	† Thomas, Apostel	☾ in Erdn. 5 Uhr früh.		29	
22	Doñerstag	Demetrius	● 1 Uhr 5 M. Nachm.		30	
23	Freitag	† Victoria	☉ in ♑ 1 U. Nachts, Winters Anfang und kürzester Tag.		1	
24	Samstag	† Adam u. Eva			2	
52ste Woche. Evangelium: Von der Geburt Christi. Luc. 2.						den 29. um 5 Uhr 23 Min. Abends das erste Viertel soll sehr kalte Witterung folgen.
25	Sonntag	B. Heil. Christtag	22. ☿ ☌ ☾ 7 U. Abends.		3	
26	Montag	Stephan, Erzmart.	22. ♄ ☌ ☉ 11 U. Nachts.		4	
27	Dienstag	Johann, Ap. u. Ev.	23. ☽ ☌ ☾ 7 Uhr Abends.		5	
28	Mittwoch	Unschuld. Kinder	♑ Halbtgb. 8 St. 9 M.		6	
29	Doñerstag	Thomas, B.	☽ 5 Uhr 23 M. Abends.		7	
30	Freitag	David, K. u. Pr.	♈ Halbtgb. 6 St. 36 M.		8	
31	Samstag	Sylvester, Melanie	☋ geht aufwärts.		9	

Witterungsbericht nach dem 100jährigen Kalender und Bauern-Regeln.

Den 2. bis 7. Schnee; vom 8. bis 12. unbeständig; den 13. in der Nacht sehr kalt; darauf etwas gelinder mit Schnee; vom 17. bis 20. gelinde, dann Schnee; Ende sehr kalt. — Wenn die gefangenen Vögel sehr fett sind, so soll es viel Schnee und Kälte bedeuten. Weihnacht im Klee, Ostern im Schnee. Grüne Weihnachten, weiße Ostern. Weihnachten naß, leere Speicher und Faß. December kalt mit Schnee, gibt Korn auf jeder Höh'!

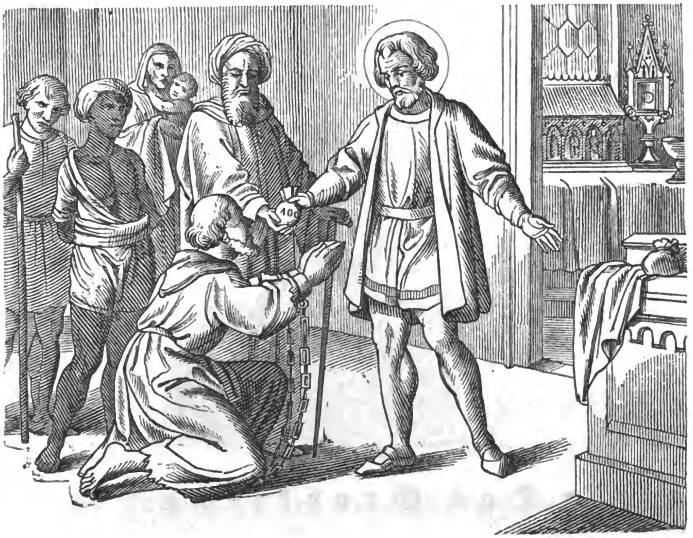

Der heilige Eligius, Bischof.

(Eligius, latein.: der Erkorene, 1. December.)

Eligius war um 588 in der Nähe von Limoges im westlichen Frankreich geboren, wurde von seinen Eltern christlich erzogen und lernte in seiner Jugend die Kunst eines Goldarbeiters, worin er sich sehr auszeichnete. Er fertigte vortreffliche Kirchengeräthe, Reliquienschreine u. dergl. und spendete dieselben als Weiheopfer den Kirchen. Mitten in seinem Reichthume oblag er eifrigst dem Gebete und den Werken der Barmherzigkeit; er kaufte Sklaven und Gefangene los, begrub die Leichname der Missethäter und übte in seinem Hause einen ganz erbaulichen Wandel. Die vielen Geschenke der Könige Dagobert I. und Chlotar II. verwendete er für die Armen oder für fromme Stiftungen. In Paris gründete er ein Kloster. Die Aufrührer in der Bretagne bewog er zum Gehorsam gegen ihren König. Erst im höhern Alter trat er in den geistlichen Stand. Im Jahre 639, nach dem Tode des heil. Achariuß, ward er zum Bischof von Noyon erwählt; er widersetzte sich Anfangs und empfing die bischöfliche Weihe erst im folgenden Jahre. Mit großem Ernste kämpfte er gegen das Laster der Simonie und bemühte sich, die ihm untergebenen Geistlichen zu ihrer Pflicht zurückzuführen. Dann war es seine größte Sorgfalt, die noch heidnischen Bewohner von Flandern zum Christenthume zu bekehren, und seine unermüdete, liebevolle Missionsthätigkeit erwarb ihm den Namen eines Apostels von Flandern. Ihm war auch die Gabe der Weissagung verliehen. Er sagte voraus, daß das getheilte Frankenreich unter Theodorich wieder werde vereiniget werden. Nachdem er 19½ Jahr sein Hirtenamt verwaltet hatte, kam für ihn die letzte, vom Herrn ihm schon früher bezeichnete Stunde. Er entschlief selig im Herrn am 1. December 659. Die Königin Bathilde ließ sein Grab kostbar zieren.

(*Vignette: Der heil. Eligius kauft Sklaven und Gefangene los.)

Das Grabkreuz.

Ach, Gold und Würden trauern nicht,
Sie trauern nicht
Um dich, wenn einſt dein Auge bricht.

Selbſt Freundſchaftsthränen trocknen ein,
Sie trocknen ein,
Eh' Du vermorſcht im Todtenſchrein.

Der Leichenglocken Schall verweht,
Der Schall verweht,
Die Menge ſtill vom Grabe geht.

Nur Eines bleibt am Grab bei Dir,
Am Grab bei Dir,
Des Kreuzes fromme Grabeszier.

Sieh, was Du oft geflohn ſo ſcheu,
Geflohn ſo ſcheu,
Bleibt Dir im Grab allein noch treu,

Und iſt der Deinen einz'ger Troſt,
Der einz'ge Troſt,
Der aus des Grabes Tiefen ſproßt.

„Hier iſt des **Lebenskreuzes Ziel,**
Des Kreuzes Ziel,"
So haucht das Kreuz zum Beter ſtill,

„Und den ich vorher ſchwer gedrückt,
Sonſt ſchwer gedrückt,
Der iſt dafür jetzt hochbeglückt."

„Weil er geduldet meinen Druck,
Lang meinen Druck,
Bin ich ihm jetzo **Siegesſchmuck.**"

„Auf meinem Schooße ward der Tod,
Der ew'ge Tod,
Im Tod getödtet auch von Gott."

„Ward ſelige Unſterblichkeit,
Unſterblichkeit,
Für alle Menſchen auch erneut."

„Und weil der Schlummernde dahier,
Der Theure hier,
Fromm gläubig war ergeben mir,

„Steh' ich als **Auferſtehungspfand,**
Als Unterpfand
Süß tröſtend hier am Grabesrand."

B. O.

Erzählungen

aus dem

Leben heiliger und gottsel. Männer und Frauen,

welche dem heutigen Königreiche Bayern angehörten.

Als Anhang zu den Legenden der Heiligen.

Mit Abbildung.

Eilfte Lieferung.

15.

Der selige Petrus Canisius,

Priester der Gesellschaft Jesu.

(Canisius, latein.: [canities] = Altehrwürdige.)

Christus Petrus Canisius

15.

Der selige Petrus Canisius,

Priester der Gesellschaft Jesu.

* Vorstehende Vignette ist nach dem im Besitze der königl. Hofkirche zum heil. Michael in München befindlichen Bildnisse photographirt und xylographirt worden, das für das Gelungenste unter den vielen Vorhandenen zu halten ist. — Die Nachbildung der Handschrift (facsimile) ist einem in der königl. Hof- und Staatsbibliothek vorhandenen Briefe entnommen, welchen P. Canisius an Markus Welser in Augsburg geschrieben, de dato Freiburgi Helvetiorum 9. October 1566.

Am 8. Mai 1521 wurde Petrus Canisius zu Nymwegen im Herzogthume Geldern in den Niederlanden geboren. Seine Eltern waren reiche und angesehene Bürgersleute aus den ältesten Geschlechtern des Landes. Nach einer kurzen Vorbereitung in einem Privatinstitute kam Canisius an

die hohe Schule zu Köln. An derselben waren gelehrte und fromme Männer, die am katholischen Glauben festhielten und die Studirenden vor den neuen Irrlehren durch gründliche Unterweisung in den geoffenbarten Wahrheiten verwahrten. Der ausgezeichnetste derselben war Nikolaus van Esche, den Canisius wie seinen Vater ehrte und liebte, und den er auch später in seinen Seelenangelegenheiten mündlich und schriftlich um Rath fragte. Entschlossen, sein ganzes Leben dem Dienste des Herrn zu weihen, legte Canisius im 19ten Lebensjahre das Gelübde der Keuschheit ab. Zum Studium des Kirchenrechtes begab er sich an die Universität Löwen, kehrte dann wieder nach Köln zurück und wurde daselbst 1540 zum Doktor befördert. Als die Jünger des heil. Ignatius von Lojola nach Mainz gekommen waren, begab er sich dahin, um bei denselben die geistlichen Uebungen zu machen, und am 7. Mai 1543 wurde er in die Gesellschaft Jesu aufgenommen. Er ging wieder nach Köln zurück, kämpfte daselbst gegen die Irrthümer, befestigte die Katholiken im Glauben und ward schon damals eine Säule der Wahrheit.

Nachdem Canisius eine Zeit lang der Kirchenversammlung zu Trient beigewohnt und dann in Sicilien Rhetorik gelehrt hatte, wurde er nach Bayern gesendet, daß er in diesem Lande zur Verherrlichung Gottes arbeite. Er kam nach Ingolstadt, lehrte daselbst die Studirenden, ermunterte sie und das christliche Volk zum Beten und gewann Viele, die schon ganz lau gewesen, für ein christliches Leben. In drei Jahren wirkte der Heilige Außerordentliches sowohl im Lehramte als durch seine Predigten. Im Jahre 1552 wurde er nach Wien berufen. Hier gründete er ein Seminar, um Geistliche zu erziehen, denn man fand Wenige mehr, die im Weinberge des Herrn arbeiten wollten. Unermüdet in Verkündung des göttlichen Wortes, brachte er es dahin, daß die Wiener endlich wieder eine Predigt anhörten. In seinem Jammer über die trostlose Unwissenheit des Volkes schrieb er hier seinen Katechismus und unterrichtete die Geistlichen, wie sie die katholische Lehre erklären sollten. Dieses Büchlein wurde bald in ganz Deutschland verbreitet und in andere Sprachen übersetzt. Selbst Viele von den Irregeführten lasen es, lernten daraus die katholische Lehre kennen und kehrten wieder zur Kirche zurück. Zu diesen gehört Herzog Wolfgang Wilhelm von Pfalz-Neuburg. Ein ganzes Jahr verwaltete Canisius das Bisthum Wien, allein er ließ sich nicht bewegen, das Bisthum zu übernehmen. Nach zwei Jahren wurde er nach Prag berufen, um auch in Böhmen an der Wiederherstellung der katholischen Kirche zu arbeiten. Im Jahre 1558 reiste er nach Rom. Von hier aus wurde er nach Polen gesendet, wo er viele Abtrünnige wieder für die Kirche gewann. Bald mußte er wieder zurück nach Bayern. Dem Bischof von Augsburg, Otto von Truchseß, lag ernstlich daran, durch Verbesserung der Geistlichkeit die ihm untergebenen Gläubigen vor den immer mehr sich verbreitenden Irrlehren zu verwahren. Zu diesem Zwecke berief er die Jünger des heil. Ignatius, und Canisius wurde Domprediger

in Augsburg. Als solcher ward er die Zielscheibe der Verfolgung und des Spottes der Widersacher; allein er litt Alles mit himmlischer Geduld und gewann Viele von den Verirrten für die katholische Wahrheit. Unter diesen war selbst ein sehr gelehrter Prediger, Namens Agricola.

In Augsburg schrieb Canisius auch sein vortreffliches Gebetbuch. Die Leute sollten wieder das Beten lernen. Darauf hin arbeitete er in all seinen Predigten. Im Jahre 1562 mußte er wieder zum Concilium nach Trient, das zwei Jahre später geschlossen wurde, dessen Beschlüsse er in Deutschland allenthalben verkündete. Von da an war er fortwährend auf Missionsreisen, bald in Deutschland, die Ordenshäuser als Provinzial visitirend, bald in Rom, neue Aufträge empfangend und dadurch mit allem Rechte den Titel eines Apostels der Deutschen sich erwerbend. Nebenbei widerlegte er durch ein gelehrtes Geschichtswerk die Lügen und Lästerungen, welche protestantische Gelehrte gegen die katholische Kirche ausgebreitet hatten. Nachdem er sich noch längere Zeit in Bayern bei Herzog Wilhelm V. aufgehalten hatte, wurde er (1580) nach Freiburg in der Schweiz gesendet, um auch dort katholische Schulen zu gründen, katholisches Leben zu fördern und dem Ueberhandnehmen des Unglaubens und der Sittenlosigkeit zu steuern. Seine Wirksamkeit daselbst ward in ausgezeichneter Weise *gesegnet*. Noch siebzehn Jahre lebte er in seinem lieben Freiburg. So lange es ihm möglich war, bestieg er die Kanzel. In den letzten Jahren lebte er, von mannigfaltigen Krankheiten heimgesucht, größtentheils dem Gebete und der Betrachtung. Zugleich verfaßte er noch mehrere Büchlein zur Erbauung und Belehrung. Endlich am Feste des heil. Thomas, den 21. December 1597 Nachmittags 3 Uhr, gab er seinen Geist auf. Weinen und Wehklagen erfüllte die ganze Stadt, als die Kunde von seinem Hinscheiden sich verbreitete. Unzählige kamen zu seiner Bahre, küßten seine Hände und Füße, berührten Medaillen und Rosenkränze an ihm, schnitten von seinem Gewande oder von seinen Haaren Etwas ab, um eine Reliquie von ihm zu erhalten, und verehrten ihn als einen Heiligen. Die Vornehmsten des Stadtrathes trugen seine Leiche zur Beerdigung. Auf dem Grabmale, das man ihm errichtete, erklärten ihn die Freiburger als ihren Patron, als einen Kirchenvater der Schweiz, als eine feste Säule des katholischen Glaubens, ausgezeichnet durch alle Tugenden. Um das Jahr 1860 wurde der Seligsprechungsproceß des ehrwürdigen Canisius eingeleitet, und am 20. November 1864 ward die vom Papst Pius IX. bekräftigte Beatifikationsurkunde in der St. Peters-Basilika festlich promulgirt. Sein Fest wird in ganz Deutschland am 14. Mai gefeiert.

Denkwürdigkeiten
aus
Bayern.

Seite

I. Standbild Johann Michael v. Sailer's, Bischofs von Regensburg, und dessen Grabmal im Dome zu Regensburg nebst Biographie und Portrait . . . . . 41 — 46

II. Das ehemalige Benediktinerkloster Weihenstephan bei Freising in Oberbayern . . . . . 47 — 57

III. Die Kirchen zum heil. Geist, St. Severin und St. Salvator zu Passau in Niederbayern . . . . . 58 — 67

IV. Das Filialinstitut der englischen Fräulein zu Karpfham in Niederbayern . . . . . 68 — 71

V. Die St. Anna-Kapelle bei Burrweiler in der Rheinpfalz . 72 — 76

VI. Burg und Stadt Landstuhl in der Rheinpfalz . . . 77 — 86

VII. Das ehemalige St. Aegidius-Spital zu Bamberg in Oberfranken . . . . . 87 — 90

VIII. Die Marien-Säule zu Marienweiher in Oberfranken . 91 u. 92

IX. Das frühere Franziskanerkloster und die Franziskanerkirche zu Rothenburg a. d. Tauber in Mittelfranken . . . 93 u. 94

X. Wechterswinkel, ehemaliges Cisterzienser-Frauen-Kloster in Unterfranken und Aschaffenburg . . . . . 95 — 102

XI. Die Wallfahrtskirche Maria vom Berge Carmel zu Mussenhausen, Bez.-Amts Mindelheim, Kreis Schwaben u. Neuburg 103 — 106

XII. Melchior Freih. v. Diepenbrocks, Fürstbischofs von Breslau, Cardinals der römischen Kirche, Lebensgeschichte 107 — 112

XIII. Chronik der im Königreiche Bayern bestehenden Klöster und klösterlichen Institute . . . . . 113 — 123

Register der 10 Jahrgänge (1861 — 1870) dieses Kalenders 124 — 128

I.

Standbild

Johann Michael v. Sailer's,

Bischofs von Regensburg,

auf Anordnung weiland Seiner Majestät Königs Ludwig I.

in Regensburg errichtet und am 20. Mai 1868 feierlich enthüllt.

Das letzte unter den vielen Standbildern, welches Seine Majestät der nun in Gott ruhende König Ludwig I. vor seinem Ende noch zu errichten befohlen hatte, ist das des Bischofs Johann Michael v. Sailer zu Regensburg, dessen Schüler

König Ludwig I. war, da er als Kronprinz im Frühling des Jahres 1803 die Universität Landshut bezog und von welcher Zeit er von jener Liebe und Verehrung gegen Sailer erfüllt wurde, die später in entscheidenden Momenten auf so thätige und wirksame Weise hervortrat; diese Liebe zu seinem Lehrer war es auch, welche König Ludwig bewog, eben diesem Bischofe im Dome zu Regensburg ein Grabmal von dem Bildhauer Konrad Eberhard errichten zu lassen, worauf wir zurückkommen werden. — Und fürwahr, nicht leicht hat es einen Kirchenfürsten gegeben, der es mehr verdient hätte, daß die Nachwelt ihm ein dankbares Andenken bewahre, als Bischof v. Sailer, dessen Name nicht allein in der katholischen Kirche Bayerns, sondern ganz Deutschlands niemals untergehen wird, der länger als ½ Jahrhundert in segensvollster Weise durch Wort und That auf seine Zeit eingewirkt, und der sich durch seinen Geist, seine Frömmigkeit und seine Schreibart den Namen des deutschen Fenelon und des Kirchenlehrers des 19ten Jahrhunderts erworben.

* J. M. v. Sailers sämmtliche Schriften umfassen 41 Bände und sind im Verlage der J. E. v. Seidelschen Buchhandlung zu Sulzbach im Laufe der Jahre 1830 — 1846 erschienen (1009 1/2 gr. 8 Bogen). Ladenpreis complett 70 fl., Subscriptionspreis 56 fl.

Ermäßigter Preis Thlr. 14 — oder fl. 24. —

Auch werden die verschiedenen Werke einzeln zum Ladenpreise abgegeben. — Von dem vollständigen Gebetbuche für katholische Christen sind mehrere Extra-Ausgaben veranstaltet.

Johann Michael v. Sailer (geboren im Pfarrdorfe Aresing, kgl. Bez.-Amts Schrobenhausen in Oberbayern am 17. November 1751 als der Sohn eines Schuhmachers) starb als Bischof von Regensburg am 20. Mai 1832 und dieser sein Todestag war auch für die feierliche Enthüllung des erzenen Standbildes i. J. 1868 bestimmt. Die Statue, von Professor Widnmann in München modellirt und von dem kgl. Erzgießerei-Inspektor Miller daselbst gegossen, erhebt sich auf einem Sockel von dunkelgrauem Granit und stellt den ehrwürdigen Greis in bischöflicher Kleidung mit Chorrock, Cappe und Kreuz dar, die Schleppe um den rechten Arm geschlungen und in der linken Hand ein Buch, um Sailers Hauptwirksamkeit als Lehrer und Schriftsteller anzudeuten. — Nachdem um 9¼ Uhr unter Assistenz des Bischofs und des Gesammtklerus ein Hochamt, welchem die Behörden und das Offiziercorps anwohnten, in der Emmeramskirche abgehalten worden war, bewegte sich gegen 10¼ Uhr der Zug aus der Kirche an den daran stoßenden reichlich beflaggten Emmeramsplatz, wo Aller Augen sich auf das noch verhüllte Monument richteten. Nachdem eine Festhymne erklungen, übergab Regierungspräsident v. Gutschneider im Namen des Königs, in kurzen Worten Sailers Bedeutung und des verstorbenen Königs Dankbarkeit hervorhebend, das Denkmal der Stadt, in deren Namen ein Magistratsmitglied dankte. Hierauf sank die Hülle und zeigte der überraschten Menge die milden Züge des gefeierten Kirchenfürsten. Es erscholl nun eine zweite Hymne, welcher ein donnerndes Hoch auf Seine Majestät den König folgte. Hiemit war die Feier geschlossen. Mit Recht darf sich die Stadt Regensburg über diese gelungene Statue freuen, welche sich mit dem Antlitze der alten Klosterkirche zu St. Emmeram zugekehrt, rückwärts gegen das Regierungsgebäude, enger an dasselbe gerückt, anlehnt. — Wir haben im Eingange dieser Beschreibung das Grabmal Sailers im Dom zu Regensburg erwähnt, und es sei uns gestattet mit kurzen Worten auf dasselbe zurückzukommen.

Wer den Regensburger Dom durchwandelt, — dessen Abbildungen vor und nach der Restauration wir nebst Beschreibung dem nächsten Jahrgange dieses Kalenders vorbehalten — wird die Begräbnißstätten der dortigen Kirchenfürsten nicht unbeachtet lassen können, welche in den beiden Seitenschiffen in gleicher Breite mit dem Chor angebracht sind; unter diesen alten Denkmalen befinden sich zwei neue: links eine ehrwürdige Gestalt in liegender Stellung mit gefalteten Händen und der Unterschrift: „Ich sterbe unter dem Kreuze," das Bild des frommen Bischofs Wittmann, Sailers Nachfolger, dessen Grab von Betern nie frei wird (siehe Jahrg. 1853 dieses Kalenders Seite 73—77: Bischof Georg Michael Wittmann mit der Abbildung dessen Geburtsstätte Finkenhammer bei Bleistein i. d. Oberpf.); — rechts von der Meisterhand des Bildhauers Conrad Eberhard aus Steingadener Sandstein gefertigt,

das Grabmal Sailers

ıls Kirchenlehrer auf dem bischöflichen Stuhle sitzend und den Blick nach Oben gerichtet. Zu seinen Füßen knien zwei Chorknaben, wovon der eine ein Buch hält, n welches Sailer Ideen und Gedanken seines erleuchteten Geistes einzutragen cheint. Die Höhe der sitzenden Figur beträgt 5, die des Piedestals 4 und die ›es ganzen Monuments 12′. Dasselbe wurde am Orte seiner Bestimmung gleich- eitig mit dem des gottseligen Bischofs Wittmann im August 1837 aufgestellt, ınd am 2. September 1837 durch den damaligen Bischof von Regensburg, Franz X. v. Schwäbel, einen Schüler und Freund Sailers, feierlichst eingeweiht.

---

* Zur rechten und linken Seite des Piedestals des Denkmales sind zwei Waldschnepfen, wie sie er Verewigte in seinem Siegel geführt. Durch das kleine Geschenk von zwei Schnepfen hatte Sailers Vater seinem Sohne eine gute Aufnahme in München und damit das Glück des Lateinschülers begründet. Deßhalb ward auch der Bischof Sailer jedesmal zum Dank gegen Gott gestimmt, wenn bei einem Mahle Schnepfen" aufgetragen wurden.

S. J.

Johann Michael Sailer

(geb. 17. November 1751)

begann und vollendete seine Gymnasialstudien in München. Mit 19 Jahren trat er im Jahre 1770 als Noviz in das Jesuiten-Collegium in Landsberg in Oberbayern, wo er bis zur Aufhebung des Ordens verblieb. Von 1773 — 1777 studirte er Philosophie und Theologie an der Universität Ingolstadt. Auch nach seiner Ordination zum Priester im Jahre 1775 setzte er diese seine Studien fort und wurde im Jahre 1777 als Repetitor der Philosophie und Theologie für die Studirenden angestellt. Schon um diese Zeit trat er als Schriftsteller auf, und im Jahre 1780 wurde er seinem Lehrer Benedict Stattler*) als zweiter Professor der Dogmatik beigegeben, bald darauf aber mit diesem Lehrer wieder abgesetzt, weil man die Leitung der höhern Studien den Benedictinern übertragen hatte. Im Jahre 1784 berief ihn der Kurfürst Clemens Wenzeslaus von Trier und Bischof von Augsburg als Professor der Pastoral- und der Moral-Philosophie an seine Universität Dillingen. Nach zehnjähriger segensreicher Wirksamkeit wurde er von da wieder entlassen, er ging nach Ebersberg und studirte und schrieb daselbst in ungestörter Ruhe. Mehrere bedeutende Werke verdanken wir dieser seiner Muße. Nach 5 Ruhejahren wurde er (1799 als Professor an der Universität Ingolstadt angestellt, wanderte im folgenden Jahre mit der Universität nach Landshut, wo er über 20 Jahre als gefeierter, weitberühmter Lehrer höchst segensreich wirkte. Am 12. October 1821 zog er als Domkapitular nach Regensburg und ein Jahr später (am 28. October 1822) wurde er als Coadjutor und Weihbischof von Regensburg consecrirt. Nach dem Tode des Bischofes Wolf am 23. August 1829 folgte er demselben als wirklicher Bischof von Regensburg. Am 20. Mai 1832 vollendete der Greis in einem Alter von 81 Jahren seine irdische Laufbahn, um die Krone der treuen Diener vom Herrn zu empfangen. Sein Leben wurde von Mehreren, am ausführlichsten von „Aichinger" beschrieben. Wir wollen hier über den inneren Werth dieses Hochverdienten nur noch den treuesten Jünger desselben, den Cardinal Melchior v. Diepenbrock,**) vernehmen, dessen meisterhafte Zeichnung wir leider in verjüngtem Maßstabe geben müssen.

*) Benedict Stattler war zu Kötzting im bayer. Walde am 30. Januar 1728 geboren, studirte in München, trat i. J. 1745 zu Landsberg in den Jesuitenorden, vollendete die höheren Studien an der Universität Ingolstadt, lehrte dann Grammatik und Poesie in Landshut und Neuburg a/D., wurde 1759 zum Priester geweiht und wirkte bis zur Aufhebung seines Ordens als Professor der Philosophie und Theologie und als Schriftsteller. Kant erklärte ihn als seinen tüchtigsten, ehrenhaftesten Gegner. Später ward er Stadtpfarrer in Kemnath und endlich kurfürstl. geistl. Rath und starb in München 21. August 1797. Sailer rühmt ihn als den Mann, dem er nächst Gott Alles verdanke, was er geworden. Er war ein tiefer Denker und der gelehrteste Theologe seiner Zeit.

**) Siehe Seite 107 — 112 dieses Kalenders: Zugabe. XII. „Melchior Freih. v. Diepenbrock, Fürstbischof von Breslau, Cardinal der römischen Kirche." Mit Portrait-Vignette.

„Sailer genoß weithin durch Deutschland bei den Edelsten und Besten den wohlverdienten Ruf eines ausgezeichneten Lehrers, eines beredten Predigers, gelehrten Theologen, fruchtbaren Schriftstellers, erleuchteten Seelenführers, frommen Priesters und apostolischen Bischofs, kurz, eines trefflichen „„großen Mannes;““ er war dieß Alles in hohem Grade; aber noch viel größer erschien er mir im täglichen, vertrauten Umgang als Mensch, als Christ. Eilf Jahre hindurch habe ich in ununterbrochenem täglichen Verkehre mit ihm gelebt, die letzten 8 Jahre als sein Haus- und Tischgenosse . . . habe ihn auf mehreren größern Reisen in die Schweiz und an den Rhein begleitet, habe unter seiner Leitung seinen weitausgebreiteten Briefwechsel mit den verschiedensten Menschen in den verschiedensten Verhältnissen größtentheils geführt, bin in alle seine Freundschafts- und Geschäfts-Beziehungen eingeweiht worden, habe ihn stündlich beobachtet in gesunden und in kranken Tagen, in heitern und trüben Stunden, in Momenten der höchsten Anerkennung und wieder der bittersten Kränkung, gegenüber den verschiedensten Menschen, Großen und Kleinen, Freunden und Gegnern, Gönnern und Neidern, begeisterten Bewunderern und kalten Beobachtern und Lauschern — und ich kann vor Gott versichern: ich habe ihn nie klein, nie sich ungleich, nie stolz oder eitel, nie gereizt, nie entmuthigt, nie erzürnt oder verdrießlich, und wenn auch zuweilen tief verletzt und betrübt, doch nie außer Fassung, nie leidenschaftlich bewegt, stets seiner selbst würdig gefunden, habe ihn stets als ein Musterbild vor mir stehen sehen, an dem man sich erheben, erbauen und lernen konnte, ein Mann, ein Christ zu sein . . . . Der nie wankende Stützpunkt für seinen edeln, wahrhaft himmlischen Gleichmuth lag in seinem tiefreligiösen Gemüthe, dem es zur andern, bessern Natur geworden war, was wir Andere uns jedesmal erst mühsam erkämpfen müssen: die Dinge von Außen nur gemildert und ausgeglichen in dem Friedensäther einer höhern Welt auf sich einwirken zu lassen . . . Das durchscheinende Geheimniß seines innern Lebens war die stäte Gegenwart Gottes . . . . Nie habe ich einen so gleichmäßig heitern Menschen wie ihn gekannt. Er interessirte sich für Alles, was menschenwürdig, nahm Theil an jedem unschuldigen Scherze, erzählte selbst bei Gelegenheit die heitersten Geschichten, ja ich habe ihn beim Erzählen und Anhören solcher manchmal bis zu Thränen lachen gesehen; er machte die geistreichsten, witzigsten Bemerkungen, aber immer ohne verwundenden Stachel, immer mit liebenswürdigster Gutmüthigkeit und mit einer Würde und Weihe, die jede Gemeinheit fern hielt und jeden Scherz mit dem Salze höherer Weisheit würzte. Denn auch in solchen Stunden heiterer Unterhaltung verließ ihn diese zur Natur gewordene, innere Sammlung nicht; ein sanfter Blick nach Oben, ein über seine Züge gleitender milder Innigkeitsschimmer verrieth, daß sein innerer Mensch fortwährend in einer höhern Welt, in einer reinern Luft athmete; aber so fern von aller Affectation, von allem Zwange, daß Niemand in seiner Nähe sich dadurch irgend beengt oder gestört fühlte . . . Aber nicht ohne Mühe und heißen Kampf hatte er diese friedliche Höhe innerer Beschaulichkeit erklommen, die nicht quietistischer Seelenschlummer, sondern wachestes Leben, auch nicht Naturgabe, sondern wahre, einem lebhaften Temperamente abgerungene Tugend war . . . Er hatte innere Kämpfe durchzukämpfen, aber auch an äußern Leiden, Verkennung, Lästerung und Verfolgung hat es ihm nicht gefehlt. Er brauchte dagegen in der Regel keine andere Waffe als Schweigen und Rechtthun. Sein Wahlspruch war: „Das ist wahrhaft apostolisch, Gutes thun und gelästert werden.“ Dieser innere Friede und Gleichmuth bewahrte ihm auch bis in sein höchstes Greisenalter eine echtjugendliche Frische an Körper und Geist; die Sonne, die sein Gemüth durchglühte, wehrte den erstarrenden Winter des Alters ab . . .“

„Ein Herz so weit, so voll Liebe, Treue und hilfreichem Mitgefühle wie das seine, ist mir noch nie begegnet. Rein und edel, wie er durch das Leben gegangen war, kannte er doch als erfahrener Seelenarzt die tiefsten Abgründe der menschlichen Natur, und alle die schrecklichen Verirrungen und Schlangenwindungen der Sünde. Gegen das Verderbniß der Zeit, gegen Aergerniß, Verführung und Gottlosigkeit eiferte er als Prediger und Schriftsteller mit apostolischem Eifer; sobald ihm aber die Verirrung in menschlicher Gestalt entgegentrat, war Mitleid und Hülfbereitwilligkeit seine vorherrschende Empfindung und die Richtschnur seines Handelns . . . Vielen Menschen, auch in weiter Ferne, ist er durch seinen

weisen Rath, den sie mündlich oder schriftlich von ihm erbaten, Arzt und Helfer geworden aus Sünde, Zweifel und Verzweiflung. Hundert solcher Briefe sind durch meine Hände gegangen, ohne daß ich die Personen gekannt."

„Aber auch in leiblicher Noth war er stets hilfreich, so gering auch seine Mittel. (Erst 3 Jahre vor seinem Tode fing er an, den Bisch. sogenannt zu beziehen.) Wohlthun war seine Freude, und er that es gern in aller Stille. Obwohl ich seine meisten Briefe für ihn schrieb, so besorgte er doch die Geldversendungen an bedürftige Freunde und Arme am liebsten selbst und mit einer gewissen Heimlichkeit, wobei ich ihn oft überraschte. Dieß geschah nicht aus Mangel an Vertrauen zu mir, seine Geldlade stand ohnehin gewöhnlich offen; sondern damit die linke Hand nicht wisse, was die rechte gethan. Die 800 Gulden, die er zum Ankauf einer Chaise zusammengespart hatte, gab er einem armen Manne, um ihn aus großem Elende zu erretten, und er, der Weihbischof, fuhr wieder mit dem alten Hauberer und seinen Schimmeln und scherzte heiter über den mißlungenen Kutschenkauf. Aehnliches ereignete sich öfter."

„Wie durch seine Weisheit, Liebe und Milde, so bleibt er mir auch wahrhaft groß und unerreichbar durch seine himmlische, nie zu erschöpfende Geduld und Sanftmuth. Nie habe ich ihn ungeduldig gesehen, welch störendes Hinderniß ihm auch plötzlich in den Weg treten mochte; vielmehr wußte er die Ungeduld Anderer bei solchen Anlässen durch einen passenden Scherz zu stillen; nie unwillig, wie oft auch ich selbst — zu meiner tiefen Beschämung gestehe ich's — ihm zur Ungeduld Veranlassung gegeben. Ich war damals viele Jahre hindurch kränklich, reizbar, hypochondrisch und gar nicht immer guter Laune. Vielmals muß ich ihm dadurch recht lästig und widerwärtig geworden sein. Aber seine Liebe war nicht zu trüben, seine Geduld nicht zu ermüden. Mit dem tiefsten, innigsten Mitleiden *begegnete* er meinem Leiden, suchte mich zu erheitern, ließ sich niemals verletzen, und *öffnete mir jedesmal* wieder sein weites, warmes Vaterherz, so oft ich mich an dasselbe warf. Wie oft hat er mich, wann ich ihm mein Herz und meinen Schmerz über solche Unart in der Beicht ausgeschüttet hatte, nach derselben liebreich umarmt und mit einem Kuß auf die Stirn mir gesagt: „„Freund, glaube es, Gott hat uns nicht umsonst so wunderbar zusammengeführt; also Muth und Vertrauen!"" Und wie gegen mich, so war er gegen Jeden, der mit ihm in nähere Berührung kam, ein unerschöpflicher Born von Liebe, Güte, Langmuth, Milde und weisem Rath."

„Wahrhaft erhebend war es, ihn anzublicken in heiligen Funktionen, am Altare, bei der heil. Messe u. s. w. Die höhere Weihe, die sein ganzes Wesen durchdrang, trat dann noch sichtbarer hervor, seine stets edeln Züge verjüngten, verschönerten sich; aus seinen Augen strahlte ein mildes Feuer; ein höheres Schweben klang durch die ganze gehobene, verklärte Persönlichkeit, und das Alles auch wieder ohne allen Zwang und Drang, wie unbewußt, so wie der Vogel sich von der Erde erhebt und auf seinen ausgebreiteten Schwingen ruht. Dabei war er höchst genau in Beobachtung auch der kleinsten rituellen Vorschriften und verbesserte z. B. auf die sanfteste Art jedes Uebersehen derselben, das ich etwa beim Aufschlagen des Meßbuches im Zusammentreffen mehrerer Feste begehen mochte. Ihn beten sehen, reizte zum Gebete, wie seine ganze Erscheinung geeignet war, die Religion, die Frömmigkeit ehrwürdig und liebwerth zu machen in Jedermanns Augen. Und dieser Mann, dessen ganzes Wesen Würde, Weihe, veredelte Natur war, er stammte, eines armen Schusters Sohn, aus einem abgelegenen bayerischen Bauerndorfe. Und er, der im geistigen Verkehr mit den bedeutendsten Männern seiner Zeit, und in Freundschaft mit Vielen aus der vornehmsten Welt stand, blieb darum doch seinen ländlichen Verwandten der treue, theilnehmende Oheim und Vetter ... Er konnte sich auf jede Bildungsstufe versetzen, mit jedem in seiner Sprache reden, denn die Liebe und eine angeborne Genialität hatten ihn gelehrt, Allen Alles zu werden, Jeden zu verstehen und zu sich heranzuheben, der nur irgend empfänglich dafür war ...."

„Er starb wie er gelebt hatte, einschlummernd im Gefühle der Gegenwart Gottes, am 20. Mai 1832, umgeben von seinen lieben Freunden und Verwandten ... Aus den Händen seines ehrwürdigen Freundes, des Weihbischofs Wittmann, hatte er wenige Tage zuvor nochmals die heiligen Sakramente der Sterbenden mit inniger Andacht empfangen." ...

(Aus Melchior von Diepenbrock's geistlichem Blumenstrauß ... ausgezogen von Dr. M. J.)

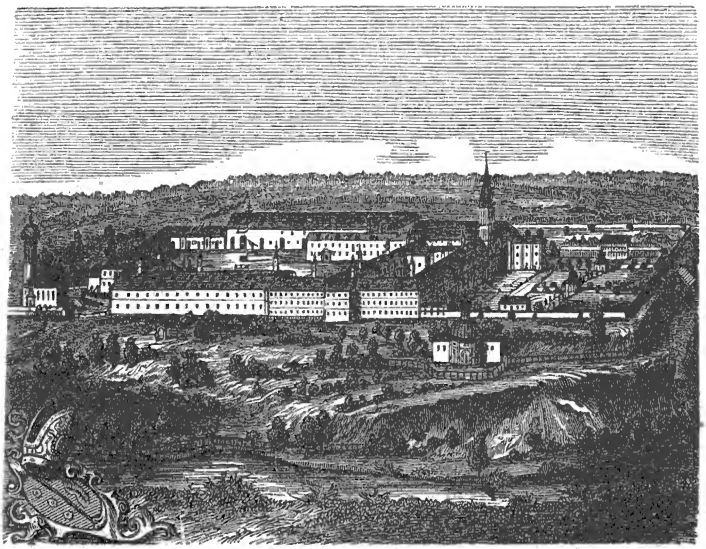

II.

Das ehemalige Benediktinerkloster Weihenstephan

bei Freising in Oberbayern.

Mit 2 Abbildungen sonst und jetzt.

Fast am Abschluß der ungeheueren Fläche, die sich von den bayerischen Vorbergen bis gegen das Hügelland der Holletau erstreckt, steht ein doppelter Höhenvorsprung, der das ganze Gebiet gegen Süden beherrscht und von den Trägern der weltlichen und geistlichen Macht schon in den frühesten Zeiten als Wohnsitz auserkoren wurde. Auf dem einen dieser Höhepunkte steht die alte ehrwürdige Domkirche von Freising; auf dem andern, eine Viertelstunde gegen Westen gelegenen Höhe, stand ehedem das Kloster „Weihenstephan." Der Domberg und Weihenstephan sind das Höchste, was sich ein Freisinger denken kann, und sind das Merkwürdigste, was jeder Fremde, der von München nordwärts reiset, von dieser Hauptstadt aus bis nach Landshut sehen mag. Beide Höhen müssen erstiegen werden; denn gewährt auch der Domberg einen umfangreichern Blick gegen Osten, so erweitert sich auf Weihenstephan die Aussicht nach Sonnenuntergang, und der äußerste Berg, der in blauer Ferne hier sich dem Auge zeigt, ist kein anderer, als der hohe, majestätische Säntis im Graubündtenerland, der hier freilich, wie jede irdische Majestät, wenn man sie von weiter Ferne schaut, unendlich viel von ihrer Pracht verliert und in keinen Vergleich kommt mit dem Säntis, den man auf den Anhöhen schaut, ehe man in die Nähe des Bodensee's kommt. Von diesem Riesen ostwärts überschaut man die ganze Reihe der Gebirgeshöhen bis in's Steyermarkische, und der 9000 Fuß hohe Thorstein ist der letzte Berg, der gegen Osten hin sich hier dem Auge zeigt. Die Salzburger Alpen und die ganze Reihe der bayerischen Alpen liegen in wunder-

vollem Panorama vor dem Auge, nicht bloß die Vorberge, sondern auch die südlich gelegenen Spitzen, welche Deutschland von Welschland scheiden, wie der hohe Venediger u. dergl. mehrere. Gegen Westen bildet die Zugspitze einen Abschnitt, und es will scheinen, die an Höhe ihr wenig nachstehenden Lechthaler und Allgäuer Berge wollen vor ihr in tiefster Ehrfurcht zurücktreten; allein sie können nicht unbemerkt bleiben, man sieht selbst den hohen Säuling bei Hohenschwangau, den Hochscheißer bei Vils, den Aggenstein zwischen Pfronten und Thanheim und all ihr Gefolge. Auf einmal schwinden die Höhen eine weitere Strecke hin, denn sie liegen zu ferne und es erscheinet Alles eben, bis endlich jener bläuliche Berg wie ein Nebelfleck auftaucht, der kein anderer sein kann, als der Säntis in Graubündten.

Dieser Höhepunkt ward nebst dem ihm gegenüberliegenden Domberge schon in den frühesten Zeiten als Wohnstätte für Menschenkinder ausersehen und selbst in den Zeiten des Heidenthumes dem religiösen Culte geweiht. Die Anhöhe hieß damals Tetmons, und es soll dieser Name darin seinen Grund haben, daß dieselbe als ein Heiligthum des Teut, des Stammvaters der deutschen Völkerstämme gegolten. Daselbst war eine Burg, welche später, als das Christenthum in diesen Gegenden ausgebreitet wurde, und die fränkischen Könige ihre Oberherrschaft auch über das bayerische Gebiet ausgedehnt hatten, von Statthaltern und Kriegsobersten bewohnt ward, welche das Land gegen die Einfälle roher, heidnischer Stämme schützten. Pipin von Heristall und Pipin der Kleine, der Vater Karl des Großen, residirten hier und gründeten in der Umgegend Wohnstätte und Dörfer, die von ihnen den Namen erhielten. *) Diese Burg soll im Jahre 746 von den Schwabenherzogen Landfried und Diepold zerstört worden sein. Noch im 16ten Jahrhunderte fand man bei Erweiterung des Klosters Spuren eines ehemaligen übergroßen Gebäudes mit großartigen Wallgräben, die bei den oft wiederkehrenden Bränden des Klosters mit Schutt ausgefüllt worden waren.

In dieser uralten Burg war entweder vom heil. Corbinian oder von den fränkischen Statthaltern eine dem heil. Stephanus geweihte Kapelle errichtet worden, und von dieser Kapelle erhielt der Berg und die Burg den Namen Weihenstephan. Dahin begab sich der heil. Corbinian mit seinen Priestern, die mit ihm auf dem Domberg wohnten, des Nachts zum Chorgebete. Einst erblickten die Priester, da sie des Nachts ohne den Bischof, der krank war, der Kapelle zugingen, dieselbe mit wunderbarem Glanze erfüllt, und zugleich vernahmen sie lieblichen Chorgesang. Bei ihrem Eintritt in dieß Heiligthum hörte Glanz und Gesang auf und man gewahrte nur einen lieblichen Geruch, der mehrere Tage anhielt. Der heil. Corbinian hatte besondere Vorliebe für diesen Ort, er erweiterte die Kapelle, baute kleine Wohnungen für sich und die Priester, in welchen sie ganz zurückgezogen lebten, und verschaffte dem wasserlosen Orte durch sein Gebet auf wunderbare Weise eine Quelle, die noch fließt und „die Corbiniansquelle" heißt. Dadurch ward nicht allein dem Mangel an Wasser abgeholfen, sondern auch Viele, die im Vertrauen zu der Fürbitte des Heiligen aus der Quelle tranken, erlangten Befreiung von Fieber und von andern Krankheiten. Als man anfing, das Wasser für Geld herzugeben, verlor die Quelle ihre heilende Kraft, und eine Zeit lang, nachdem schändliche Dinge in deren Nähe getrieben worden waren, versiegte sie ganz. Bischof Albert (1158 — 1184) verordnete ein dreitägiges Beten und Fasten, zog in Prozession mit seinen Geistlichen und mit dem Volke zur vertrockneten Quelle, und die Quelle begann wieder zu fließen.

Das vom heil. Corbinian in Weihenstephan begonnene Klosterleben war von kurzer Dauer. Der heil. Bischof gründete auf dem Domberge selbst ein Benediktinerkloster, versetzte die Mönche von Weihenstephan in dasselbe und ließ dort nur mehr einen Kaplan zur Besorgung des Gottesdienstes.

Im Jahre 830 errichtete Bischof Hitto daselbst ein Chorherrenstift von sechs Priestern mit einem Propste. Die bisherige Kapelle wurde zur Kirche vergrößert

*) Das entferntere Pipinsried und andere Orte gehören zu diesen Gründungen aus fränkischer Zeit.

und vom Papste Gregorius IV. mit den Reliquien des heil. Papstes Alexander und des heil. Martyrers Justinus beschenkt. Von da an wurde die Seelsorge in der Umgegend von den Kanonikern in Weihenstephan ausgeübt. Im Jahre 955 brannten die Ungarn das ganze Kloster sammt der Stadt Freising nieder. Nur die Gebäude auf dem Domberge blieben verschont. Dieselben waren auf das Gebet des heil. Bischof Landpert so in Nebel gehüllt, daß die Räuberhorden sie gar nicht gewahrten. Um das Jahr 1003 war das Kloster schon wieder erbaut und mit Geistlichen besetzt. Bischof Engelbert versetzte bald darauf die Kanoniker nach St. Veit, wo schon der heil. Corbinian ein Kirchlein erbaut hatte, und berief im Jahre 1021 wiederum Benediktiner nach Weihenstephan. Auf seine Fürsprache übergaben mehrere Adelige und insbesondere Kaiser Heinrich der Heilige Güter und Unterthanen an das neuerstaurirte Kloster. Deßhalb sagt ein alter Bericht von diesem Stifte, Corbinian hab' es bewässert, Engelbert hab' es gegründet, Heinrich hab' es mit zeitlichem Gute beschenkt.

Corbiniamus rigavit,
Engelbertus fundavit,
Henricus dotavit.

Von da an berichtet die Geschichte von Weihenstephan von Aebten, von Schankungen, von Bränden. Die Zahl der Aebte geht vom Jahre 1021 — 1803, nämlich bis zur Unterdrückung des Klosters durch die bayerische Regierung — auf sechszig. Die ersten Mönche hatten hier wie überall, wo sie sich ansässig machten, vor Allem das Gesträuch auszureuten, die Wälder zu lichten, den Boden zu cultiviren und so die Wüstenei in ein Fruchtland umzuschaffen. Der erste Abt, Gerard mit Namen, der vom Kloster Seeon hieher berufen ward, konnte sich in diese armseligen Verhältnisse nicht finden und kehrte schon nach einem Jahre wieder in sein Kloster zurück. Sein Nachfolger Arnold stand beinahe 20 Jahre dem Kloster vor. Unter ihm kamen dem Stifte bedeutende Vermächtnisse zu, die Cultur des Bodens gewann einen bedeutenden Fortgang und die anfänglichen Kellerwohnungen für die Mönche erhoben sich allmählig über die Erde. Unter dem 8ten Abte, Erchanger, wurde das Kloster nach kaum 64jährigem Bestande vom Feuer gänzlich zerstört (1085), doch schon 10 Jahre darauf, im Jahre 1095, konnte Bischof Meginhard von Freising die neugebaute Kirche wieder feierlich einweihen. Das Kloster hatte die Grafen von Scheyern zu seinen Schirmherrn erwählt. Später waren es die Pfalzgrafen von Wittelsbach. Allein diese Schirmherren bedrängten und beraubten das Kloster gar oft in einer Weise, daß es offene Feinde nicht viel übler machen konnten. Nur die Macht der deutschen Kaiser und der römischen Päpste konnte diesen Ungerechtigkeiten ein Ziel setzen.

Kaum aufgebaut brannte das Kloster im Jahre 1098 wieder gänzlich nieder. Ein im Kloster eingesperrter Missethäter hatte das Feuer gelegt und bei dieser Gelegenheit die Freiheit erlangt. Später wegen neuverübter Frevel eingefangen, bekannte er auch diese Brandstiftung. Die Mönche bauten das Kloster wieder auf, erlitten auf's Neue Bedrückung und Beraubung von den wittelsbachischen Schirmvögten, der Art, daß Abt Pabo, der den Jammer des Brandes durchgemacht, an der Möglichkeit eines Gedeihens für das Kloster verzweifelnd, im Jahre 1114 sein Amt niederlegte, worauf die Abtei drei Jahre lang ohne Oberhaupt blieb. — Unter Abt Pabo gewahrte man eines Tages ein wundervolles Phänomen am Himmel, gerade über dem Kloster. Man erklärte es als eine Offenbarung des heil. Michael, und von da an wurde dieser heil. Erzengel neben dem heil. Stephanus als Patron des Klosters verehrt.

Die nächsten zwanzig Jahre waren noch recht trübselig. Die Baulichkeiten waren meistens von der Dienerschaft der Schirmvögte in Beschlag genommen, die Kirche mußte als Pferdestall dienen und den Mönchen wurde das Leben in jeder Weise verbittert. Erst durch den großen Bischof Otto von Freisingen kam dem bedrängten Kloster die ersehnte Hülfe. Derselbe setzte den gelehrten und gewandten Sigimar als Abt über das Kloster (1138), unter welchem dasselbe in geistiger und in zeitlicher Hinsicht zu blühen begann. Nach seinem Tode im Jahre

1147 fand eine unglückliche Wahl statt. Als aber im Jahre 1156 Rapoto, der Freund und Vertraute Otto's von Freisingen, die Leitung des Stiftes übernahm, ward sowohl für das Innere des Hauses als für das Heil der Klosterunterthanen väterliche Fürsorge getroffen. Dieser Abt baute für die Pfarrsangehörigen des Klosters eine neue Pfarrkirche zu St. Jakobus, welche Otto von Freisingen am 15. Juli 1153 einweihte. Dieser treffliche Vorstand entsagte wegen Erblindung im Jahre 1172 seinem Amte und starb noch in demselben Jahre.

Auch die nächsten zwei Aebte legten ihr Amt bald wieder nieder. Die Verwandten derjenigen, welche bisher das Kloster mit Schankungen bedacht hatten, kamen häufig zum Kloster, forderten mit Ungestüm die Zurückgabe der Schankungen, plünderten das Stift und mißhandelten die wehrlosen Mönche. Die Schirmvögte konnten oder wollten ihre Schützlinge nicht schützen. Dazu kam noch am 11. Mai 1197 der dritte Brand des Klosters, durch den alle Gebäulichkeiten und selbst das nahegelegene Frauenkloster gänzlich zerstört wurden. Dieß mannigfaltige Unglück beugte den damaligen Abt Altun ganz darnieder. Er entsagte seiner Würde und lebte fortan dem Gebete und dem Studium. Von ihm waren noch in den letzten Zeiten mehrere Handschriften, auf Pergament geschrieben, vorhanden. Auf ihn folgte Eberhard I., der 22 Jahre unter allerlei Trübsal, Hunger und Noth regierte (1197 1219). Unter ihm ward das wiedererbaute Kloster sammt Kirche am 29. September 1200 durch den Cardinal und Erzbischof Conrad von Mainz mit großer Feierlichkeit eingeweiht. Nach ihm wurden Aebte aus andern Klöstern berufen, und erst im Jahre 1227 wählten die Mönche wieder Einen aus ihrer Mitte zum Abte. Es war dieß Ulrich III., der 24 Jahre (1227 — 1251) regierte und den vierten Brand seines Klosters mit ansehen mußte, aber dessen Wiederaufbau nicht mehr erlebte. Kurz vor dem Brande hatte Arnold von Massenhausen, ein Günstling des Herzogs Otto, das Kloster räuberisch überfallen und ausgeplündert. Die Mönche waren jetzt ganz verzagt und hatten keinen Muth, das Kloster wieder aufzubauen. Siebenzehn Jahre lag es fast gänzlich im Schutte. Die Mönche wohnten in Kellern und Ruinen oder in benachbarten Gebäuden.

In dieser traurigen Zeit wurden Aebte aus andern Klöstern zur Wiederherstellung der innern und äußern Ordnung berufen, denn es fehlte allenthalben. Allein auch die Berufenen konnten nichts ausrichten. Erst der 1262 erwählte Abt Conrad I. war im Stande, die verwüsteten Klostergebäude wieder herzustellen und eine neue Ordnung zu begründen. Unter ihm machten die aus dem alten Geschlechte von Frauenberg und von Aiterbach bedeutende Schankungen an das Kloster. Sie und andere hatten oder erwarben sich auch das Recht eines Begräbnisses im Kloster. Unter seinem Nachfolger, Conrad II. (1300 — 1311), wurden die Klostergebäude durch den Weihbischof von Freising, Ulrich, Bischof von Salona, feierlich eingeweiht. Im Jahre 1309 ward Conrad II. zum Weihbischof von Freising consecrirt und zwei Jahre darauf legte er die Abtei nieder.

Unter den folgenden 5 Aebten kommt wenig Merkwürdiges vor. Unter Abt Marquard (1331 — 1367) wurde das Kloster durch die Söldlinge Ludwig des Bayers, der zugleich Schutzherr des Stiftes war, so ausgeplündert und verwüstet, daß man diesen Ueberfall einem Totalbrand gleich erachtete, von dem man sich lange nicht mehr erholen konnte (24. September 1336). Und dieß geschah ungeachtet der Schutzbriefe, welche Ludwig der Bayer dem Kloster gegen die Gewaltthätigkeiten der landesherrlichen Pfändemeister und Amtleute ausgestellt hatte. Zwölf Jahre später (25. Januar 1348) war ein Erdbeben, das ein Mönch von Weihenstephan als Augenzeuge also beschreibt:

„Es war ein heller, sonniger Wintertag. Da bedeckte sich Nachmittags plötzlich das Firmament mit dichten Wolken und es entstand ein Erdbeben, dergleichen nie gesehen und gehört wurde. Wir sahen die Kirchen und hohen gemauerten Gebäude auf einmal heftig wanken, so daß die kleineren Glocken auf den Thürmen von selbst stark zu läuten anfingen. Die Fenster klirrten gewaltig, die Bäume im Walde schlugen mit den Gipfeln aneinander, das Wasser in Bächen und Flüssen aufwärts und trat aus seinem Bette, die klarsten Bäche wurden aufgewühlt und Die Menschen waren wie wahnsinnig und von heftigem Kopfschmerz befallen.

Die auf dem Wege waren, wurden vom Schwindel befallen und verirrten sich, die Stehenden aber fielen zu Boden und konnten sich nicht wieder auf die Füße erheben. Bald darauf wüthete die Pest im Vaterlande."

Auf diesen vielgeprüften Abt, der 36 Jahre regierte, folgten fünf andere, von denen wenig zu berichten ist. Erst Leonard I., der wieder 36 Jahre regierte (1380 — 1416), hat sowohl in Hinsicht auf das geistige Leben des Ordens, als auch im Oekonomischen Großes geleistet und die in den letzten Zeiten dem Kloster geschlagenen Wunden zu heilen sich bemüht. Papst Martin V. rühmt in einer Bulle vom 15. Decbr. 1430 dessen Ergebenheit an den römischen Stuhl, dessen Demuth und strenge klösterliche Zucht. Seinem Muthe und seiner unermüdeten weisen Thätigkeit hat man es nächst Gott zu danken, daß sich das Kloster Weihenstephan während seiner 32jährigen Regierung zu einem nie mehr gesehenen Glanze erhob. Unter ihm kam das Kloster durch Verwendung des edlen Arnold von Frauenberg unter den Schutz der bayerischen Herzoge, die eben jetzt die Macht und den Willen hatten, wirkliche Schutzherren zu sein; allein später wurden sie durch Forderung unerschwinglicher Steuern und Abgaben oft wieder die Bedränger des Stiftes. Seine Thätigkeit befaßte sich vor Allem mit dem Innern des Hauses, mit der Disciplin seiner Mönche. Diese waren in dem bisherigen unsteten Leben außerhalb des Klosters vielfältig von der Regel abgekommen, hatten, durch die Verhältnisse genöthiget, der Regel zuwider für sich Privateigenthum erworben und vom klösterlichen Gehorsam theilweise sich losgemacht. Eberhard drang mit aller Strenge auf genaue Haltung der Gelübde, nahm die Sorge für den nothwendigen Unterhalt der Mönche ganz auf sich, war unabläßig bemüht, die gerechten Forderungen derselben zu befriedigen, und nahm sich mit väterlicher Liebe Aller an. Die Mönche fügten sich in die Ordnung, übergaben all ihre Habe an das Kloster und waren fortan um so mehr um die Förderung ihres geistigen Lebens bekümmert, je mehr sie im Zeitlichen sich geborgen sahen. Als Vater und Sachwalter seiner geistigen Söhne schützte der Abt dieselben gegen die Neckereien und Beeinträchtigungen von Seite der Bürger Freisings und gegen die unbilligen Zumuthungen des Bischofes Nikodemus von Freising. Mehrmal sprach er das Concilium zu Basel um Beistand und Hülfe an, und jedesmal ward ihm geholfen. Sein Nachfolger Johannes (1448 — 1481), ein frommer, demüthiger Mann, voll Liebe und Freigebigkeit gegen Alle, schritt auf der von Eberhard betretenen Bahn vorwärts und arbeitete unermüdet für den geistigen und zeitlichen Wohlstand seines Klosters. Unter diesen Aebten erlangte Weihenstephan ein ausgezeichnetes Ansehen in ganz Bayern, vorzüglich unter den Klöstern des Benediktiner-Ordens, und ward durch gute Disciplin und wissenschaftliches Streben ein Vorbild und Muster für dieselben.

Aber auch an Unglück und Heimsuchungen konnte es nicht fehlen. Im Jahre 1452 wurde ruchloser Weise im Dormitorium Feuer gelegt, als eben die Mönche bei Tische saßen. Vereinte Bemühung der Mönche und der Leute von Vötting rettete das Kloster vor gänzlichem Verderben. Am 26. Juni 1472 schlug der Blitz in den Kirchthurm und zerstörte den Glockenstuhl sammt den sechs Glocken. Am 27. Juni 1474 kam in dem großen Stadel Feuer aus, und dieser sammt den umliegenden Gebäuden wurde ein Raub der Flammen. Es ist dieß der fünfte große Brand, von welchem das Kloster betroffen wurde. Abt Johannes ließ Alles wieder aufbauen und that außerdem noch Vieles zur Verherrlichung des Hauses Gottes. Nach einer 33jährigen Regierung und nach Erduldung vieler Widerwärtigkeiten und körperlichen Leiden verschied der fromme Abt selig im Herrn den 1. Februar 1481. In seine Fußstapfen trat Abt Leonard II., der schon mehrere Jahre als Coadjutor seines Vorfahrers sich das Vertrauen aller seiner Mitbrüder erworben hatte. Er erbaute einen neuen Hauptaltar und begann den Neubau des Prälatenstockes vom Grunde aus. Sein Nachfolger vollendete diesen Bau. Derselbe war, erst zehn Jahre Profeß, aber ausgezeichnet durch Gelehrsamkeit und Frömmigkeit, wider seinen Willen am 5. Februar 1472 zum Abte erwählt worden. Allein er taugte nicht als Abt, resignirte im Jahre 1491, nachdem er schon mehrere Jahre ferne von seinem Stifte im Kloster Ebersberg den Wissenschaften gelebt hat, seine Abtswürde, begab sich an die Universität Bologna, um daselbst das canonische Recht und die Theologie

zu studiren, wirkte dann längere Zeit als Lehrer der Theologie in seinem Heimathlande Kärnthen und starb am 7. Oct. 1507 in Maria-Zell, wo er auch begraben liegt. Seine ganze Verlassenschaft vermachte er nach Weihenstephan.

Während der Abteiverwaltung Christophs I. erschlug der ihm gleichnamige Herzog von Bayern den Grafen Nikolaus von Abensberg. Ein Denkstein, eine Viertelstunde oberhalb Freising gegen München zu, verkündet dieß Ereigniß mit den Worten: „Der edle Niklas von Abensberg, der letzt diss Namens, ist allhie niedergelegen und todt abgangen den 18. Febr. 1485. Gott genad!"

Ein Jahr vor der Abdankung Christophs war ein Greis, der ehevor 40 Jahre lang Domherr und Offizial an der Domkirche in Freising gewesen, in das Noviziat zu Weihenstephan eingetreten. Dieser, Wolfgang von Weichs mit Namen, wurde nun vom Bischofe Sixtus als Abt des Klosters eingesetzt. Derselbe hatte all sein Vermögen schon bei seinem Eintritte in den Orden dem Kloster geschenkt, ließ sich nun während der 4 Jahre seiner Regierung (1491 — 1495) das Wohl des Klosters einzig am Herzen gelegen sein, und zeichnete sich ganz besonders durch Demuth und Sanftmuth gegen seine Mitbrüder aus. Ihm ähnlich war der nach seinem Tode gewählte Abt (Anton von Wintersberg 1395 — 1509).

Unter solchen trefflichen Vorständen war das an sich kleine Stift zu einem ausgezeichneten Ansehen unter den bayerischen Klöstern gelangt. Oefters wurden von andern Klöstern Aebte aus den Mönchen von Weihenstephan erwählt. Mit den angesehensten derselben war es schon längst in eine engere Verbrüderung getreten. Wo die Benediktinerstifte Abgeordnete zu den Provinzialsynoden senden mußten, waren es nicht selten die Aebte von Weihenstephan, die dazu auserwählt wurden. Auch der zeitliche Wohlstand des Stiftes hob sich in erfreulicher Weise, denn diese Aebte hatten, selbst in Armuth lebend, ihre größte Freude daran, Hungrige zu speisen und dem Nothstand der ihnen Untergebenen abzuhelfen. Dadurch erwarben sie den Segen des Himmels für ihr Kloster, sowohl im Zeitlichen als in Hinsicht auf die höhern Güter. Obwohl von ihren Schirmherren gar oft im buchstäblichen Sinne gebrandschatzt und in ganz unbilliger Weise gezwungen, gerade so viel Contributionen zu leisten, als das um das Vierfache reicher begüterte Tegernsee, wurden die Mönche von Weihenstephan doch immer vor großer Noth bewahrt und waren im Stande neue Bauten zur Förderung des Klosters und zur Verherrlichung des Hauses Gottes zu unternehmen, wie denn Abt Wolfgang noch im letzten Jahre seines Lebens den Kreuzgang mit einem Gewölbe und den Garten mit einer Ringmauer versehen konnte.

Auf Abt Anton, der in den 14 Jahren (1495 — 1509) seiner Amtsverwaltung viel Widerwärtiges zu erdulden hatte, folgte der verständige, gütige und zugleich eifrige und strenge Abt Benedikt I. (1509 — 1520). Derselbe hatte vor Allem die Schulden zu tilgen, die unter seinem Vorfahrer wegen der fortwährenden Contributionen und Brandschatzungen mußten gemacht werden; zugleich aber bewahrte er die gute Zucht des Klosters in so glücklicher Weise, daß selbst die nachfolgenden Stürme der sogen. Reformation nicht im Stande waren, die Mönche des Klosters zu einem zügellosen, weltlichen Leben zu verlocken, wie man es in so vielen andern Klöstern bitter zu beklagen hatte. Nach seinem Tode folgte Abt Thomas Karrer (152[illegible] 1533), aus Freising gebürtig. Er wird von den Chroniſten als ein sehr gelehrter und beredter Mann geschildert und als ausgezeichneter Lateiner gerühmt. Herzog Ludwig von Bayern hatte an ihm einen verständigen und wohlgesinnten Rathgeber und betraute ihn mit verschiedenen Commissionen. Unter ihm wurden die Weinberge in Oesterreich durch Schauer schrecklich verheert, die Saaten in Bayern vernichtet und es hatte allen Anschein, es sei auf den gänzlichen Ruin des Klosters abgesehen. Dasselbe mußte bei verschiedenen Anlässen fast unerschwingliche Summen an die Herzoge von Bayern bezahlen — z. B. Contributionen im Bauernkriege, dann die Türkensteuer, dann wohl auch zur Bestreitung des übermäßigen Aufwandes der Landesfürsten, welche die in ihrem Gebiete liegenden Klöster maßlos aussaugten. Das Kloster mußte, um all diesen unerbittlichen Forderungen zu genügen, die erträglichsten Güter und Gerechtsame verkaufen, andere verpfänden und sich mit einer Schuldenlast beladen, die gar nicht mehr erträglich schien. Allein dieser zeitliche Jammer

und diese irdische Noth verwahrte die Genossenschaft vor geistiger Verkümmerung und vor ewigem Verderben. Das Kloster ging unversehrt aus dem Reformationssturme hervor, und Abt Thomas hatte dabei nicht ein geringes Verdienst. Er war ein Geistesmann, wußte seine Untergebenen zu leiten, leuchtete ihnen mit dem Lichte eines guten Beispieles voran und blieb der katholischen Kirche von ganzem Herzen treu ergeben. In den Jahren 1537 und 1549 wohnte er den Provinzialsynoden in Salzburg bei und am 8. October 1553 beschloß er sein mühevolles Leben durch einen seligen Tod.

Unter seinem Nachfolger Christoph II. (1533 — 1563), der als biederer und gerader Mann, zugleich aber auch als sehr heftig und aufbrausend geschildert wird, bezahlte das Kloster ungeachtet der bösen Zeiten viele Schulden und erhielt sich auch in geistiger Beziehung in gutem Stande. Noch weit mehr und fast Wunderbares geschah unter seinem Nachfolger Abt Caspar (1563 — 1576), dessen Freigebigkeit gegen die Armen sprichwörtlich geworden, der sich selber Wein und Fleischspeisen versagte und mit ausgebessertem Gewande sich begnügte, um den Nothleidenden Hülfe schaffen zu können. Viele verpfändete Güter und Gerechtsame wurden wieder eingelöst, veräußerte Besitzungen und Rechte auf's Neue angekauft, eine Wasserleitung ward angelegt, die Klosterkirche mit Bildern und Malereien geschmückt, eine neue Orgel gebaut, die Bibliothek mit trefflichen Werken bereichert — kurz es wurde soviel zu Stande gebracht, daß man den ausgezeichneten Segen des Himmels, der den Barmherzigen verheißen ist, gleichsam mit Händen greifen konnte. Abt Caspar starb am 12. April 1576.

Auf Abt Caspar folgte der fromme Abt Paulus, ein Mann des Gebetes, der nur 3 Jahre (1576 — 1579) regierte, und auf diesen Abt Benedikt II., der die bisherige arme Lebensweise der Mönche zu strenge fand, denselben schon als Prior einen bessern Tisch, bessern Wein, feineres Tuch zum Habit und mehr Freiheit zuerkannt wissen wollte und gegen alle wahre Förderung und Verbesserung des Ordens mit all seiner Kraft ankämpfte. „Die Mönche sollten es gut haben" — das war sein Grundgedanke, außerdem sollte Alles beim Alten bleiben. Er war eine conservative Natur. Die eben damals in Bayern auftretenden und segenvoll wirkenden Jesuiten waren von ihm und andern Prälaten scheel angesehen, gegen die bessere Unterrichtsmethode und das neue rege Leben des Geistes in diesem Orden ward ein strenges Abschließungssystem beobachtet; nur gezwungener Weise sendete Weihenstephan zwei Religiosen an die damals in Blüthe stehende Universität Ingolstadt. Die vom Papste Clemens VIII. beantragte innigere Vereinigung sämmtlicher Stifte unter einem Generale, die dadurch ermöglichte Beaufsichtigung und Leitung der einzelnen Klöster ward von Benedikt II. als das größte Unheil gescheut; denn es war etwas Neues, das die von ihm angestrebte größere Freiheit der Ordensgenossen zerstörte. Durch dieses Widerstreben gegen alles Neue und Bessere ward Abt Benedikt II. die Ursache, daß der Herzog Wilhelm V. von Bayern mit dem Gedanken umging, die Abtei Weihenstephan in ein Jesuiten-Collegium umzuwandeln, wie er mit dem Benediktinerstifte Ebersberg und andern gethan. Der Abt wendete sich in dieser Calamität an den Bruder des Herzogs, den Kurfürsten Ernst von Köln, der zugleich auch Bischof von Freising war, und dieser wußte die Sache zu hintertreiben. Durch diese Renitenz verfiel Benedikt II. der Ungnade seines Landesfürsten, und am 5. Dec. 1599 segnete er das Zeitliche. Sein Nachfolger Sixtus (1600 — 1618) hatte sich ehedem als Domprediger zu Freising einen Namen erworben und galt als wissenschaftlich gebildeter Mann, allein er war noch zu jung, als daß er der Zudringlichkeit vornehmer Schmeichler und Schwindler widerstehen konnte. Als Verwalter der Prälatensteuer ward er von solchen gewissenlosen Hofräthen u. dergl. der Art mißbraucht, daß bei seinem Tode am 13. Januar 1618 dem Kloster über 8000 Gulden an die gemeinsame Kasse zu bezahlen waren.

Wie Sixtus zu jung gewesen, so war der nach ihm gewählte Abt Christoph II. zu alt und starb schon nach 6 Monaten. Sein Nachfolger, Georg Canner, (1618 — 1645), hatte den größten Theil der allertraurigsten Zeit des 30jährigen Krieges durchzumachen, gleich dem berühmten Veit Adam, einem der größten Bischöfe, die Freising aufzuweisen hat. Abt Georg war ein gelehrter Mann und

drang allen Ernstes auf klösterliche Zucht. Alle silbernen Kirchengeräthe und Tafelgeschirre mußte er schon in den ersten Jahren dem Herzoge Max I. ausliefern, weil die Kriegsnoth dieß forderte. Im Jahre 1532 ward das Kloster zum erstenmale von den Schweden geplündert und viele geschichtlichen Dokumente wurden geraubt oder verbrannt. Aus den noch vorhandenen Schriften schrieb Abt Georg Tanner seine Annalen des Klosters zusammen und führte dessen Geschichte bis zum Antritte seiner Regierung mitten unter den Schrecken des Krieges herauf. Dieß kostbare Werk wurde gerettet, als die Schweden bei einem nachfolgenden Einfalle Alles verheerten, was das erste Mal übrig geblieben war, und ist jetzt handschriftlich in der Bibliothek des Münchener Metropolitan-Kapitels. Zwei Jahre darauf wüthete die Pest in schrecklicher Weise. In dieser traurigen Zeit erwachte in den Klöstern Baierns ein regeres Streben nach wissenschaftlicher Bildung, und selbst die vorher so mächtig bekämpfte Einigung der sämmtlichen Stifte in eine Congregation ward jetzt von den Aebten betrieben, von den Bischöfen aber vereitelt. Nach seinem Tode (18. Sept. 1645) wurde Abt Roman gewählt, der nur 3 Jahre regierte, die letzte Plünderung des Klosters durch die Schweden mitansehen mußte und als Gelehrter ganz besonders die gänzliche Zerstörung der Bibliothek und aller Handschriften bejammerte. Auf ihn folgte Abt Gregor (1649 — 1674). Die bei dem letzten Ueberfall nach allen Seiten hin zerstreuten neun Mönche hatten sich nämlich wieder gesammelt und am 13. April 1649 diesen ihren Mitbruder erwählt. Das ganze Land lag öde, 98 Bauernhöfe des Klosters waren niedergebrannt, andere waren von den Bewohnern verlassen. Die Leute waren in den langen Kriegsjahren verwildert, entmuthiget und der Arbeit entwöhnt. Abt Gregor baute mehrere Bauernhöfe wieder auf und nahm sich der noch übrigen Unterthanen des Klosters, die allmälig sich sammelten, mit väterlicher Liebe an. Allmälig erholte sich das Kloster der Art, daß der Abt selbst auf Restaurirung der verwüsteten Kirche denken und neue Gemälde und Statuen für dieselbe anschaffen konnte. Die Hauptsache aber blieb ihm die innere Ordnung seines Klosters in einem Leben nach der heil. Regel. Darum sprechen sich auch die Visitations-Protokolle, die aus dieser Zeit noch erhalten sind, über den sittlichen Stand des Klosters sehr zufrieden aus. Abt Gregor starb am 13. März 1674 im 62sten Lebensjahre. Wie er, so war auch sein Nachfolger, Benedikt III. (1674—1705), als strenger Ordensmann immer der Erste im nächtlichen Chore und der Eifrigste bei allen religiösen Uebungen. Ein Mann voll Demuth, voll Liebe zur Wissenschaft, hielt er auch seine Mönche zum Studium an, und war zugleich ein vortrefflicher Haushalter. Unter ihm ward das Kloster, nach 200 Jahren zum ersten Male wieder, völlig schuldenfrei. Auch der Eifer für das Haus Gottes beseelte ihn, aber leider mußten diesem Eifer die früher im gothischen Stile erbauten Altäre als Opfer fallen und neuen, im Rokokostile gefertigten Platz machen. Beinahe das ganze Kloster, wie wir es noch heute sehen, wurde von ihm ganz neu aufgebaut.

Unter diesem Abte kam endlich die so längst ersehnte Congregation der bayerischen Benediktiner-Stifte unter dem Schutze der heiligen Engel zu Stande (1684). Sie bestand aus 8 Klöstern in Oberbayern, 5 in Niederbayern, 4 in der Oberpfalz und St. Emmeram in Regensburg, und hatte den Zweck, das echte Ordensleben in Sittenreinheit und wissenschaftlicher Bethätigung, in gleichförmiger Lebens- und Hausordnung zu pflegen und durch einen über Alle gesetzten Präses zu überwachen.

Die bayerischen Klöster konnten sich gegen den erneuernden und belebenden Einfluß des in seiner schönsten Blüthe stehenden Jesuitenordens nicht mehr länger abschließen. Sie sendeten die ausgezeichneten ihrer Zöglinge an deren Schulen und bemühten sich, auch ihre eigenen Schulen nach der Norm dieser Meister in der Pädagogik einzurichten. Sie nahmen die vom Gründer der Gesellschaft ausgehenden Geistesübungen in ihre Klosterordnung auf und wurden die Nacheiferer dieses neuen Ordens. Im Jahre 1686 war die erste Visitation des Klosters Weihenstephan durch den Generalpräses der Congregation, den Abt Cölestin von St. Emmeram in Regensburg. Bald darauf (1697) besetzte die Congregation das vom Fürstbischof Johannes von Eckher neugegründete Gymnasium und Lyceum zu Freising mit tüchtigen Lehrern, unter denen der Geschichtschreiber Carl Meichelbeck der berühmteste war.

Um diese Zeit wurden auch zwei Conventualen von Weihenstephan von auswärtigen Klöstern als Aebte postulirt. Abt Benedikt III. feierte noch sein 50jähriges Ordensjubiläum und starb bald darauf am 16. Juli 1705 in einem Alter von mehr als 70 Jahren.

Nach seinem Tode wählten die Mönche den Ildephons Huber zum Abte (1705 — 1749). Derselbe war von Freising gebürtig und bei seiner Erwählung erst 28 Jahre alt. Er war ein sehr verständiger Mann, hatte sich während seiner Studienzeit vor allen Andern ausgezeichnet, war strenge in Haltung der Regel und freundlich und liebevoll gegen Jedermann. Achtzehn Jahre lang war er Generalpräses der Congregation, und viele von den andern Aebten zogen ihn in allen wichtigen Angelegenheiten auch außer den Visitationen zu Rathe. Dieser Abt unterhielt und erhöhte das unter seinen Vorfahren angeregte wissenschaftliche Streben im eigenen Kloster und in der seiner Aufsicht unterstellten Provinz. In den ersten Jahren tobte noch immer das Kriegsgetümmel im Innern von Bayern. Nachdem Friede geworden, ließ der Abt über dem Corbiniansbrunnen eine schöne Kapelle erbauen und dieselbe durch die Brüder Asam im Innern auszieren (1720). Er vermehrte die Kirchenschatzkammer, führte mehrere entsprechende Bauten auf, unter diesen das Schlößchen Dürnast mit einer Kapelle zum Ferienaufenthalt für Mönche und Studenten, und ließ sämmtliche Zellen mit Oefen versehen, was bisher nicht der Fall gewesen. Ungeschickt war er im Kauf und Verkauf von Weinbergen in Oesterreich. In dem folgenden trübseligen Kriege, den Karl Albert (der deutsche Kaiser) gegen Oesterreich führte, hatte das Kloster bald an Albert Contributionen, bald an die Oesterreicher Brandschatzung zu bezahlen, bald gänzliche Verwüstung aller Saaten und Verlust der ganzen Ernte zu ertragen. So kam es, daß bei seinem Tode (31. Oct. 1749) eine Schuld von 47,558 Gulden auf dem Kloster lastete, was man ihm nicht zu Gute rechnete, da er in manchen Stücken hätte haushälterischer verfahren können und sollen. Deßungeachtet ward sein Name bis in die letzten Zeiten stets mit Ruhm genannt.

Abt Michael, sein Nachfolger (1749 — 1761), war ein Muster der Frömmigkeit und Selbstverläugnung für alle Brüder und konnte eben darum, weil er in aller Entsagung mit seinem Beispiele voranging, es leicht dahin bringen, daß sich seine Mitbrüder mit dem Nothwendigen zufrieden gaben und die große Schuldenlast zu tilgen sich bemühten. Ungeachtet der großen Ausgaben, die Abt Michael zur Verherrlichung der dem Kloster untergebenen Pfarrkirchen verwendet hatte, war bei seinem am 11. August 1761 erfolgten Tode 11,000 Gulden baares Geld in der Klosterkasse.

Ganz anders ging es unter dem nächsten Abte Innocenz. Dieser war eines Klosterrichters Sohn aus der Pfalz, hatte gute Studien gemacht und als Professor der Logik und Physik sich einen Namen erworben; allein den Ernst des Klosterlebens hat er nie kennen gelernt. Anfangs ging es noch ein wenig im alten Geleise, aber bald galten gesellschaftliche Unterhaltungen und theures Spiel weit mehr, als alle Studien und frommen Uebungen. Die ganz verweltlichten Domherren von Freising wurden seine Freunde und entlehnten bei ihm Geld, ohne es je wieder zurückzugeben. Innocenz machte Schulden auf Schulden, ohne seinem Convente Etwas davon zu sagen. Selbst ein Kapital von 9000 Gulden, das er aufnahm unter dem Vorwande, den durch Hagelschlag verarmten Unterthanen damit wieder aufzuhelfen, hat er im Karlsbade und auf seinem Lustschlößchen Dürnast verprasst und vergeudet. Gegen alle Vorstellungen seiner Mitbrüder war er taub. Beim Fürstbischof Clemens Wenzeslaus und bei dem Generalpräses der Congregation hatte er sich so eingeschmeichelt, daß dieselben alle Klagen der Conventualen über die ärgerliche und verschwenderische Wirthschaft des Abtes derbe abwiesen. Unter solchem Schutze konnte er sein Unwesen sieben Jahre lang treiben. Endlich erschien eine Untersuchungs-Commission, und es ergab sich, daß der Abt 30,000 fl. neue Schulden gemacht, die vom Vorfahrer hinterlassenen 11,000 fl. verbraucht, ein anderes Kapital von 9100 fl. aufgekündet und verausgabt und noch weitere 10,000 fl. verschleudert hatte. In Folge dessen mußte er resigniren, und der Convent wurde von der kurfürstl. Regierung gezwungen, einen neuen Abt zu postuliren. Diese verlangten

den Prior von Benediktbeuern. Die erzwungene Wahl wurde nach Rom berichtet, daselbst als ungültig erklärt, aber in päpstlicher Vollmacht autorisirt, und der als Abt erklärte Prior, Gerard II., übernahm am 5. Sept. 1769 die Regierung des Klosters mit der ungeheuern Schuldenlast von 98,000 Gulden. Mit Gottes Segen, den die zahllosen Armen, welche vom Kloster, zumal im Theuerungsjahre 1771, unterstützt wurden, vom Himmel herab erflehten, gelang es dem frommen Abte, sämmtliche Schulden zu tilgen und das Kloster in einen solchen Stand zu versetzen, daß die kirchenräuberische Säcularisation im Jahre 1803 bei Unterdrückung des Klosters 137,541 Gulden Aktiva vorfand und mitnehmen konnte. Und dieß ungeachtet der vielen Tausende, welche das Kloster bei den beiden Einfällen der Franzosen (1796 u. 1800) an diese gottlosen Begründer der neuen Zeit zu extradiren hatte.

Im Jahre 1796 wurde Abt Gerard II. Landschafts-Abgeordneter des Rentamtes München und mußte als solcher sich beständig in München aufhalten. Dieß war nicht zum Heile des Klosters. Es bildete sich während seiner Abwesenheit im Kloster eine ihm und dem echten Klosterleben feindselige Partei, die um so mächtiger wurde, weil der aufgestellte Administrator gleichsam ihr Haupt geworden war. Diese Partei erging sich in Lästerungen und Schmähungen gegen den Abt, den man ehevor allgemein als den Retter des Klosters gepriesen hatte. Deßungeachtet gab es immer noch fromme, dem Abte und der klösterlichen Zucht ergebene Männer im Kloster, die den nahen Sturm der Aufhebung mit Entsetzen heranrücken und dann über sich losbrechen sahen. Diese wurden eifrige Seelsorger und setzten ihr klösterliches Leben in Gebet und Studium auch in der Welt noch fort. Der fromme Abt Gerard überlebte die Klosterstürmerei noch acht Jahre. Er blieb in München, lebte ganz einfach, theilte von seiner Pension an die Armen aus, unterstützte *seine* ehemaligen Klostergenossen in ihrer Armuth, lieh an dürftige *Familienväter aus* und zerriß noch vor seinem Ende alle vorräthigen Schuldscheine. Was ihm außerdem noch geblieben war, vermachte er zu Zwecken der Wohlthätigkeit. Während der letzten Zeit konnte er wegen Alters und Gebrechlichkeit seine Wohnung nicht mehr verlassen und auch die heil. Messe nicht mehr lesen. Da bestellte er sich auf jeden Sonntag einen Priester, der in seiner Wohnung ihm die heil. Messe las, während welcher er mit kindlicher Andacht betete und die heil. Communion empfing. Am 7. März 1811 verschied er, der 60ste und letzte der Aebte Weihenstephans, deren Reihe mit Gerard I. begonnen hatte.

So endete das Kloster Weihenstephan. Damit alle Spur von einer ehemaligen geistlichen Pflanzschule vertilgt werde, mußte man im Jahre 1810 auch noch die Klosterkirche abbrechen, die im Jahre 1803 nach Abbruch der Pfarrkirche St. Jakob bei Vötting als Pfarrkirche erklärt worden war. Auch die Corbinianskapelle, die doch keinem Menschen im Wege stand, mußte abgebrochen werden. Man wollte eben gründlich aufräumen. Die durch Abbruch der Klosterkirche leer gewordene Stelle wurde zu einem Kellerbau benützt. Selbst die Abteikapelle im Innern des Gebäudes ward zu einem Steine des Anstoßes und mußte zu anderem Zwecke verbaut werden. Statt dessen machte man eine andere Räumlichkeit disponibel zur Feier des Gottesdienstes und nannte dieselbe auch Kapelle. Es ist dieß aber nur ein längliches Zimmer.

Der profanirte Ort hieß nun „Staatsgut Weihenstephan." Daselbst ward eine Forstschule errichtet, die in diesen finstern Winkeln Licht verbreiten sollte, wie aus nachstehender, am Schlusse des ersten Schuljahres 1804 gesungene Cantate ersichtlich ist.

„Ein kurzer Zeitraum! — Noch vor wenig Jahren —
Und welch ein schwarzes Finsterthum
Stieg in dem Land der Bavaren
Mit aufgeblasenem Stolz herum!
Verschwunden ist das Dunkel! Er steckt selbst die Fackel auf,
Die nun mit hellem Wohlthatsschimmer den Weg zur wahren Größe zeigt,
Und die des Menschen Grundbestimmung in schleierlosem Bild uns fassen lehrt."

Wir wollen annehmen, daß die Forstwissenschaft in dieser neuen Schule besser gediehen, als die Poesie, aber wir können nicht umhin, eine Anstalt zu bemitleiden, die nicht einsah, wie jämmerlich sie sich selbst blamirte, als sie solchen schmachvollen Unsinn als Dichtung öffentlich in Druck erscheinen ließ. Handwerksburschen hätten sicherlich bessere Gedichte gemacht.

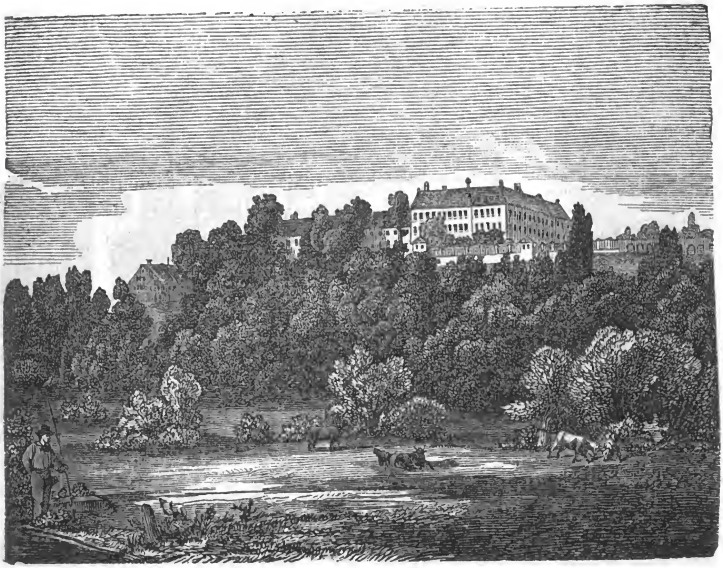

Im Jahre 1852 wurde die landwirthschaftliche Schule von Schleißheim nach Weihenstephan verlegt. Neben derselben besteht daselbst auch eine Musterwirthschaft und seit lange her eine vortreffliche Baumschule. Am 3. Nov. 1852 ward die neue Anstalt eröffnet und der Direktor derselben, Herr Helferich, ein sehr wohlwollender und freundlicher Mann und bewährter Oekonom, feierlich in sein Amt eingeführt. Jetzt kamen Eleven aus aller Herren Länder an die Anstalt, einige um Etwas zu lernen, andere um die Zeit in ausgedehntester Freiheit nach eigenem Belieben hinzubringen. Der Vorstand hatte mit solchen Leuten schwere Arbeit und viel Verdruß, denn er strebte redlichen Sinnes nach Förderung der Landescultur durch seine Anstalt. Er unterlag der überschweren Last, und seine Stelle nahm ein Anderer ein, der mit mehr Erfolg auf dem gelegten Grunde fortbauen kann.

Möge dieser kurze Bericht unsere Zeitgenossen an jene Männer erinnern, denen wir die ursprüngliche Cultur unsers Bodens und die Entwilderung unserer Vorfahren verdanken, und ihnen zu bedenken geben, daß alle wahre Cultur von Männern Gottes ausgegangen, und daß Männer der Gottlosigkeit Land und Leute nur wieder in einen Zustand der schauderhaftesten Verwilderung zurückführen können.

(Aus der Geschichte des Benediktinerklosters Weihenstephan von Heinrich Gentner ausgezogen durch *Dr. M. J.*)

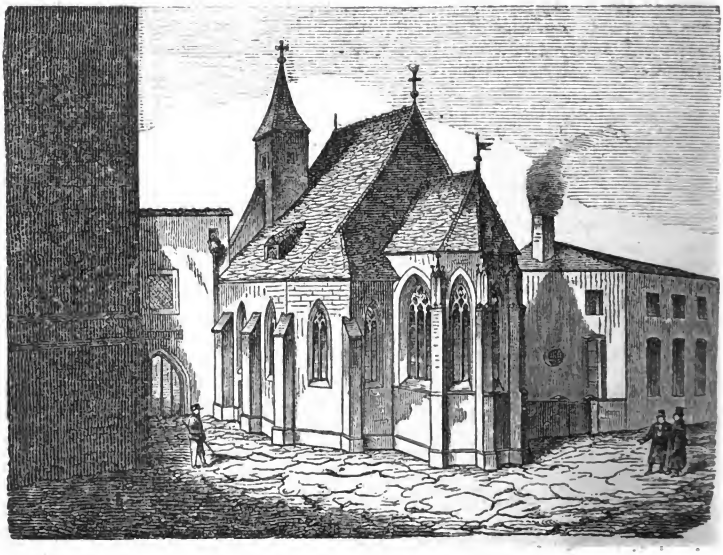

III.

Die Kirchen zum hl. Geist, St. Severin und St. Salvator zu Passau in Niederbayern.

1. Die heilige Geistkirche in Passau.

Daß der gegenwärtig regierende Bischof, Heinrich von Passau, für den Kirchenbau seiner Bischofsstadt Unvergleichliches geleistet hat, müssen wohl selbst seine Feinde eingestehen. Allerdings sind es nicht sowohl neue Kirchen, die unter ihm entstanden sind, als vielmehr alte Kirchen, die durch ihn mit bewunderungswürdiger Kunst und seinem Geschmacke in ihrem ursprünglichen Style wieder hergestellt und mit alten und neuen Kunstwerken ausgeschmückt worden sind. Zu ihnen gehört auch ein Kirchlein ganz eigener Art, die heil. Geist-Kirche.

Im Jahre 1345 von einem passauischen Stadtrichter und fürstbischöflichen Münzmeister, Urban Gundacker, mit Genehmigung des Bischofes Gottfried II., in der „hinteren Gasse", jetzt heil. Geistgasse, erbaut, hatte sie schon in ihrem Entstehen eine trübe Zeit der Passauer und der ganzen Gegend anzusehen. Es war dieß jene Zeit, wo Kaiser Ludwig der Bayer mit Karl IV., dem nachmaligen deutschen Kaiser, im Kampfe lag. Passau war fortwährend das Mittelziel ihrer Kriegszüge, und die Passauer hatten von beiden Seiten her Vieles zu dulden. Das Kirchlein zum heil. Geist war kaum aufgebaut, als es schon wieder in größter Gefahr stand, dem Untergange anheimzufallen. Im Jahre 1348 ward nämlich Passau von einem gewaltigen Erdbeben heimgesucht. Die Häuser und Kirchen

schwankten, so daß die Glocken zu läuten anfingen. Viele Häuser und Kirchen wurden arg beschädigt. Die Leute, von gewaltigen Kopfschmerzen befallen, taumelten hin und her. Zeitgenossen behaupten, daß seit der Kreuzigung Christi kein solches Erdbeben stattgefunden. Bald darauf zog vom Oriente eine fürchterliche Seuche über das Abendland hin, die in Passau der Art wüthete, daß täglich 150 bis 180 Menschen starben. Der Schrecken und die Verzweiflung, die sich unter den Bewohnern verbreitete, ist unbeschreiblich. In langen Zügen brachen sie auf und bis zum Gürtel entblößt zogen sie von Kirche zu Kirche und schlugen sich mit Geißeln derart, daß das Blut auf das Kirchenpflaster herabrann. Selbst das zarte Frauengeschlecht, dem diese öffentliche Bußübung durch die Scham verboten war, geißelte sich des Abends bei verschlossenen Kirchenthüren. Denn es herrschte der fromme Glaube, daß diese außerordentlichen Plagen, wie sie in dem kurzen Zeitraume zusammentrafen, ein Strafgericht des göttlichen Zornes seien, den man durch solche strenge Bußübungen versöhnen müsse. So traurige Zeitumstände umgaben das Kirchlein in den Jahren seiner Entstehung. Nach Ablauf dieser furchtbaren Prüfungsjahre wurde auch der Sinn rege, zum Kirchlein noch ein Spital zu stiften, und im Jahre 1363 errichtete der Gründer des Kirchleins mit seiner Frau wirklich auch die fromme Stiftung zum heil. Geist. Zu Anfang des 15ten Jahrhunderts vermehrte der Bürgermeister Wenzel Gerhard die ursprüngliche Stiftung Gundackers mit bedeutenden Gaben. Er stiftete zum Trost und Heil für seine Seele eine Wochenmesse, welche alle Sonntag auf dem Dreifaltigkeits-Altare gelesen werden sollte. Der jeweilige Stiftspfleger sollte dafür dem Kaplan, der die Messe sang, alle Sonntage 4 Pfenninge geben, dem Ministranten aber, der ihm beistand, zwei Pfenninge.

Am Charfreitage des Jahres 1512 brannte der ganze Theil der Stadt Passau um die Kirche herum ab, und auch sie wurde von den Flammen bedeutend beschädigt. Eine Inschrift an der Wand, welche erst vor etlichen Decennien weichen mußte, sollte diesen Vorfall verewigen. Als in den verflossenen zwei Jahrhunderten ein verdorbener Geschmack sich allerorts der Baumeister bemächtigte und der Sinn für die Schönheit der Gothik ganz erloschen war, da wurden auch in unserer Kirche zum heil. Geist, soweit es möglich war, die edlen gothischen Formen mit abgeschmackten Gestalten des Zopfes vertauscht. Anstatt der schönen gothischen Fenster wurden runde Löcher angebracht. Die schönen Flügelaltäre mußten einem bunt angestrichenen Gestellwerk mit goldenen Wölkchen und fetten Engeln weichen, wie es eben in dieser Zeit gebräuchlich war. Erst dem gegenwärtigen hochw. Bischof Heinrich war es vorbehalten, die am Kirchlein vorgenommene Verunstaltung wieder zu entfernen und es in würdiger Weise zu zieren. Und er that dieß in unübertrefflicher Weise. Wir haben jetzt das geschmackvolle Kirchlein vor uns wieder hergestellt in dem Sinne, in dem es ursprünglich erbaut sein mochte. Schade nur, daß das ganze Kirchlein vermöge seiner Lage zwischen den hohen Gebäuden zu sehr versteckt bleibt, während das alte Thürmchen nicht größer ist, als ein großer Kamin. Aber auch ein Veilchen muß man erst suchen unter dem wuchernden Grase. Um so mehr wird man überrascht von der wahren Schönheit der Anlage im Ganzen wie der Ausschmückung im Einzelnen. Einfach ist das Aeußere und doch nicht nackt; aber um den eigentlichen Werth dieser Perle kennen zu lernen, müssen wir in's Innere treten. Zwar dürfen wir hier nicht den Eindruck der Großartigkeit erwarten, — dafür sind die Verhältnisse zu beschränkt; — aber überraschend wirkt die Eigenthümlichkeit des Grundplanes. Es ist eine zweischiffige Kirche. Vor den drei Säulen, auf denen die Rippen des Gewölbes aufsitzen, steht in gerader Linie das Presbyterium mit dem Hochaltar. Die Kirche besitzt drei Altäre. Der Hauptaltar in dem aus dem Ende der zwei Schiffe geschmackvoll auswachsenden Presbyterium ist auf's Feinste mit gothischen Ornamenten verziert. Er besteht nur aus dem Tabernakel und einem kleinen einfachgothischen Hinterbau; einfach, aber anziehend und geschmackvoll. Von den fünf Fenstern des Presbyteriums tragen die drei vorderen Glasgemälde aus der Anstalt Scherers in München, deren Leistungen bekanntlich zu den Besten gehören, was die neuere Kunst in diesem Fache hervorgebracht hat. Das Glasgemälde am mittleren Fenster stellt uns die Himm

königin in himmlischer Pracht dar. Schwebende Engel scheinen sie in den Lüften zu tragen, sie selbst voll Unschuld schlägt die Augen nieder. Die Hände legt sie kreuzweis auf die Brust. Ober ihr die heil. Dreifaltigkeit: Gott Vater und Sohn setzen ihr die Krone auf, der heil. Geist schwebt als weiße Taube über ihr. Das Geistreiche der Erfindung und der Zauber der leuchtenden Farben wirken zusammen, um das Gemüth des Beschauers zu erheben und mit den Gedanken des Göttlichen zu erfüllen. Unten am Glasgemälde befindet sich nebst einem Spruchbande mit der Aufschrift: „O Maria, ohne Sünde empfangen! bitt für uns, die wir unsere Zuflucht zu dir nehmen!" auch das bischöfliche Wappen mit den fünf Rosen als Sinnbild der fünf Wunden und die Widmung des hochwürdigsten Restaurators der Kirche: „Heinrich, Bischof v. Passau. Ex Voto 1840." An den zwei sich anschließenden Fenstern sind in nicht minder gelungenen Gemälden die zwölf Apostel angebracht. Es ist nur zu bedauern, daß auf diese Weise die Bilder der zwölf Apostel zweimal ganz nahe beieinander angebracht sind, indem in den Nischen des zu beiden Seiten des Presbyteriums an den Hochaltar sich anschließenden Baues ebenfalls die Statuen der zwölf Apostel allerdings in höchst gelungener Ausführung angebracht sind. Die beiden Seitenaltäre wetteifern mit dem Hochaltare an Geschmack und Schönheit, entfalten aber mehr Reichthum als jener. Jeder der Beiden trägt nämlich unter kunstvoll gearbeitetem Baldachin eine heil. Gruppe. Die eine Gruppe bilden Maria mit dem kleinen Jesus und Elisabeth mit Johannes, der dem Erlöser eben einen Apfel überreicht. Das Gegenstück stellt uns drei ehrwürdige Männer, die Patriarchen Zacharias, Joseph und Joachim, dar. An den beiden Seitenwänden der Schiffe zieht sich über alte Grabsteine eine Reihe werthvoller Reliefbilder hin. Sie stellen die Leiden und Freuden Maria's nach Führich dar. An der Brüstung der Empore ziehen sich ebenfalls ausgezeichnete *Reliefstafeln hin*, zwölf an der Zahl; sie versinnbilden den Triumphzug Christi. Man muß stehen und staunen über die sinnreiche Anordnung der einzelnen Gruppen. Sie versinnlichen den Triumphzug Christi durch alle Zeitalter von Anfang der Menschengeschichte im Paradiese bis herab zur Gegenwart. Die sinnreiche Anordnung der Gruppen gibt uns eine viel lebendigere Anschauung von dem Segen des Erlösungswerkes, als viele wortreiche Reden es vermöchten. So haben wir nur die Reihe der Kunstwerke in der Kirche aufgezählt; eine ausführliche Beschreibung davon zu liefern würde zu weit führen. Ueberhaupt gibt auch die ausführlichste Schilderung eines Kunstwerkes nur ein mattes und lückenhaftes Bild von dem Eindrucke seiner unmittelbaren Beschauung.

Als der hochwürdigste Bischof Heinrich im Jahre 1840 seinen feierlichen Einzug in Passau hielt, wollte er ihn von dieser Kirche aus halten; hier betete er zum erstenmale das hochwürdigste Sakrament in der Stadt an, hier erflehte er sich den Beistand des heil. Geistes zur Ausübung seines Amtes, hier wollte er das Kreuz auf sich nehmen, das er fortan trug. Es sind jetzt 25 Jahre verflossen seit jenem Einzuge. Zur Erinnerung daran fügte er es wahrscheinlich-absichtlich so, daß die Kirche um die Zeit seines 25jährigen Jubiläums vollendet ward und konsekrirt werden konnte. Wenn schon früher gläubige Seelen hier Trost und Hülfe suchten, so eilen seit ihrer Restaurirung um so mehr von allen Seiten Bedrängte zusammen, um an der ehrwürdigen Stätte geistige Erquickung zu finden.

J. K.

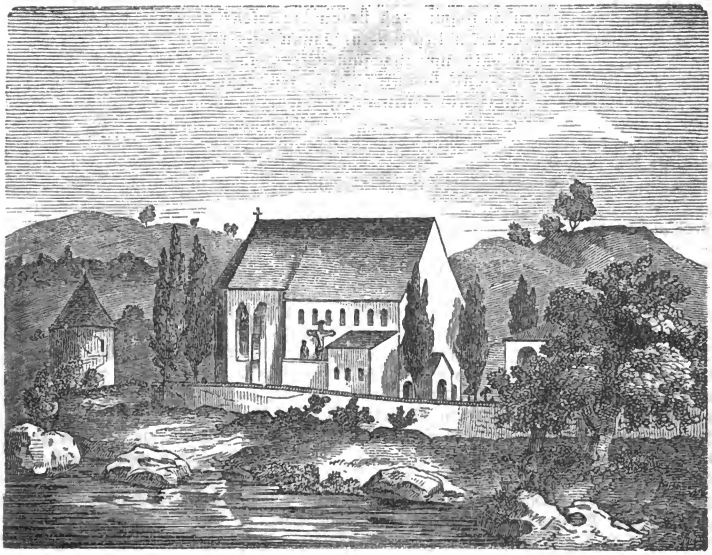

2. Die St. Severinskirche bei Passau.

In den dunkelsten Zeiten, in die das Auge des deutschen Geschichtschreibers zurückreicht, bildet schon Passau einen lichten Punkt. Als die Römer in ihrer Unterwerfung der germanischen Stämme bis an die Donau vorgedrungen waren, fanden sie am Einflusse des Inns in die Donau, an der Stelle der heutigen Innstadt, schon eine uralte keltische Stadt, mit Namen Bojodurum. Sie errichteten hier ein Kastell, legten eine Cohorte mit einem Tribune hinein und setzten sich so fest an diesem Punkt, dessen Wichtigkeit für die Behauptung ihrer Herrschaft an der Donau sie wohl erkannten. Es kamen aber jene Zeiten heran, wo das Römerreich seinem Untergange entgegen sank. Wie ein angeschwollener Strom, der verwüstend Alles mit sich fortreißt, ergoß sich die Völkerwanderung über das Abendland. Auch Passau blieb vor dem wilden Völkerstrom nicht verschont, und es stand ihm um so hilfloser gegenüber, als der letzte Theil der römischen Besatzung nach Italien abgerufen wurde, um den stürzenden Römerthron noch aufrecht erhalten zu helfen. Da kam von Wien her ein großer, ein heiliger Mann nach Passau. Es war Severin. Seine Ankunft erfolgte in der Zeit von 454 — 456. Die Passauer selbst, welche nicht sehr lange zuvor noch heidnisch und arianisch gewesen waren und den heil. Valentin mit Gewalt aus den Mauern ihrer Stadt gejagt hatten, riefen ihn jetzt zu sich, durch Elend und Noth gebeugt, und zum katholischen Glauben bekehrt.

Als Severin nach Passau kam, fand er ein wohlgeordnetes kirchliches Leben; die Stadt besaß schon zwei Kirchen, an denen Priester, Diakonen und niedere Kleriker den heil. Dienst verrichteten, fromme Jungfrauen sich Gott weihten und das gläubige Volk zum Gottesdienste sich versammelte. Die eine dieser Kirchen stand in der Stadt selbst, die andere in der heutigen Innstadt.

Es ist die Stelle der letzteren nicht zuverlässig bekannt, aber man wird sich kaum irren, wenn man annimmt, daß sie an der Stelle der heutigen Severinskirche gestanden sei. Severin ließ sich in Passau nieder und erbaute mit einigen Jüngern, die sich bald um ihn sammelten, in der Nähe der Severinskirche ein kleines Kloster und heiligte diese Stelle durch seinen Wandel und seine Wunder. Die Einrichtung seiner Zelle war höchst einfach, eine rauhe, haarige Decke war sein Bett, und ein grobes Gewand seine Kleidung. Ununterbrochen betete der heilige Mann, in Nüchternheit verharrend; des Morgens und Nachts sang er mit seinen Jüngern die Psalmen. Wenn er so betend in seiner Kammer saß, erleuchtete ihn Gott vielmals mit himmlischen Gesichten, und er sagte künftige Ereignisse voraus und offenbarte manches verborgene Geheimniß. Viele Wunder bezeichneten seine Schritte. Unter Anderem erweckte er in Künzing einen verstorbenen Priester und in Salzburg ein Weib. Die Passauer warnte er oft vor drohenden Gefahren und leitete sie durch heilsamen Rath. Wenn er daher auch nicht in ihrer Mitte bleiben konnte bis zu seinem Ende, so hingen doch die Passauer mit Leib und Seele an dem großen Manne, und es ist begreiflich, daß bald nach seinem Tode ihm zu Ehren ein Gotteshaus „St. Severin" errichtet oder dem vielleicht schon bestehenden sein Name beigelegt wurde. Gewiß ist, daß schon in den ersten Zeiten nach Severins Hinscheiden die Zahl der Pilger, welche die heil. Stätte besuchten, beträchtlich war, und aus den Verhältnissen der damaligen Zeit läßt sich mit Grund auch schließen, daß die St. Severinskirche die Pfarrkirche der am rechten Innufer wohnenden Gläubigen war. Urkundlich können wir sie erst als solche aufweisen im Jahre 1143. Aeltere Urkunden, die uns hierüber Auskunft geben könnten, besitzen wir nicht mehr: denn durch die Barbarei der Ungarn gingen viele Kloster-Bibliotheken der Umgebung zu Grunde und mit ihnen die geschichtlichen Dokumente, die uns hätten vom grauen Alterthume sichere Kunde geben können. Es ist jedoch ausgemacht, daß der gegenwärtige Bau der Severinskirche nicht mehr aus der ursprünglichen Zeit stammt. Nach den Aussagen eines glaubwürdigen Mannes finden sich etwa 6 Fuß tief unter der Erde im Gottesacker, der sich jetzt um die Kirche herumzieht, Grundmauern vor, welche jedenfalls auf ein gottgeweihtes Gebäude, sei es Kirche oder Klösterchen, hinweisen. Indeß läßt die Bauart dieser Kirche, eine der merkwürdigsten in ganz Bayern, auf hohes Alterthum schließen. Die Einfachheit des Baues, die Anlage der Fenster, der Mangel des Gewölbes weist uns auf die ältere Periode des romanischen Styles hin. Diese Kirche hatte nie einen Thurm, und auch jetzt ist sie thurmlos; statt dessen ist an der Südseite des Presbyteriums ein Glockenhaus angebracht. Der Bau des Schiffes dürfte demnach schon 800 Jahre zählen, während am Presbyterium nicht schwer zu erkennen ist, daß dasselbe aus einer viel späteren Zeit stammt. Dieß Presbyterium wurde bei einer nothwendig gewordenen Reparatur 1476 erbaut. Treten wir durch eines der zwei Portale in die Kirche, so umfängt uns ein geheimnißvolles Dunkel, das so recht geeignet ist, uns zum Gebete zu stimmen und die Gegenwart Gottes uns lebhaft vor Augen zu stellen. Es ist so stille und ruhig drinnen, wie es in einem Gotteshause sein sollte. Man wird nicht gestört durch das hereindringende Gerassel vorbeisausender Wagen, das Fluchen und Lärmen von Arbeitern und dergleichen. Wegen ihrer Entlegenheit von der Stadt ist die Kirche nicht stark besucht. An gewöhnlichen Tagen betet selten eine Seele in der Kirche; an schulfreien Tagen wird die Kirche jedoch oft besucht von den Zöglingen des bischöflichen Knabenseminars, welche auf ihren Spaziergängen hier einkehren und eine kurze Anbetung des Allerheiligsten halten. Am Allerseelenfeste ist jedoch die Kirche immer gedrängt voll von Betenden, welche beim Besuche der Gräber ihrer Unvergeßlichen hier einige Vaterunser aufopfern. Es ist dieß eigentlich die Gottesackerkirche, und wer die Gräber der verstorbenen Angehörigen besucht, geht auch in diese Kirche, in welcher der Ueberwinder des Todes im heiligsten Geheimnisse gegenwärtig ist und angebetet wird.

Wenden wir uns zur Betrachtung der Merkwürdigkeiten, so werden wir durch das einfallende farbige Licht vorerst auf die ganz oben an der Decke liegenden kleinen gewölbten Fensterchen mit trefflichen Glasgemälden aufmerksam gemacht. Der Plafond der Kirche besteht aus einem flachen Holztafelwerk. Hinten an der Wand zwischen den zwei Eingängen zieht ein noch ganz gut erhaltener römischer Grabstein die Aufmerksamkeit der Besucher auf sich. Er ist an die dort eingemauerten Grabsteine aus alter christlicher Zeit angelehnt. Seine Form ist die einer ara, er ist nicht ganz 5 Fuß hoch und etwa 2 Fuß breit.*)

Der einfache Chor mit der bescheidenen Orgel, wie er sich die ganze Hinterwand über die beiden Eingänge hinzieht, wird von starken romanischen Granitsäulen getragen. An den Seiten des Schiffes hin ist der Kreuzweg in Reliefs neuerer Arbeit angebracht. Ein gewaltiger Rundbogen schneidet das gothische Presbyterium ab. Es schließt sich dreiseitig ab, die hohen Fenster tragen geschmackvolle Glasmalereien; es hat Streben mit Gurtennetz. Der Flügelaltar im Presbyterium ist zwar neuere Arbeit, aber der Bauart des Presbyteriums analog. Von den drei großen Statuen im Mittelfelde ist Maria mit dem Kinde ein altdeutsches Werk, das zwar durch die allzu gezwungene Windung der Gestalt schon Zeugniß gibt von dem Verfalle des Geschmackes, aber doch im Gesichte der Gottesmutter noch edle, geistige Züge zeigt. Die Beichtstühle und das eichene Getäfel an den Wänden des Presbyteriums tragen geschmackvolle gothische Schnitzwerke. Oberhalb der Sakristei-Thüre ist ein Relief angebracht, den Tod Mariens vorstellend. Es ist ein nicht unbedeutendes Kunstwerk aus der Zeit, in welcher das Presbyterium gebaut wurde. Außerdem finden sich noch zwei sehr schöne Statuen der heil. Maria und Elisabeth und das lebensgroße Bild des heil. Severin, ein sehr altes Bild. Es soll aus dem 11ten Jahrhundert stammen. Der alten Kanzel gegenüber ein Madonenbild mit wahrer Empfindung gefertigt, es ist eben-

---

*) Die Inschrift dieses Grabsteines enthält folgende Buchstaben:

D. M.
FAUSTINI
ANO. VECT
ILLYR. VIL
INGENUS
FIL. ET FELIX
L. S. C. EX VIK
EJUS B. M. PP.

Diis Manibus. Faustiniano vectigalium Illyricorum villico Ingenuus filius et Felix, centurio servorum Caesaris ex vicario ejus bene merito posuerunt. Den Schattengöttern! Dem Faustinus, Verwalter der illyrischen Zölle haben sein Sohn Ingenuus und Felix, Centurio der Sklaven des Kaisers, dessen gewesener Stellvertreter, als einem Wohlverdienten, diesen Grabstein setzen lassen.

Dergleichen Grabsteine wurden mehr aufgefunden, meistens waren sie aber mehr oder minder ruinirt und die Aufschrift unleserlich. So wurde in der Innstadt noch ein zweiter mit drei Brustbildern in römischem Kostüm gefunden, aber eine Schrift war nicht mehr zu entziffern. Deßgleichen findet sich in der Kirche des von Passau etwa 8 Stunden entfernten Klosters Asbach, ein als Weihwassergefäß benützter Stein von ganz ähnlicher Form des erstern. Aber die Schriftzeichen sind fast gänzlich verwittert. An den beiden Seiten bemerkt man noch deutlich die Gestalten zweier Delphine, eines bedeutungsvollen, symbolischen Zeichens bei den Römern. Der hochw. Hr. Pfarrer G. Junbauer rettete den Stein vor dem gänzlichen Ruin dadurch, daß er ihm den jetzigen Platz anweisen ließ.

falls sehr alt. Ueberhaupt hat der hochwürdigste Herr Bischof Heinrich, dessen Munificenz diese wie so viele andere Kirchen Passaus ihre Renovation verdankt, es gewollt, daß in dieser alten, heiligen Stätte auch alte Bilder angebracht würden. Doch es bleibt uns noch ein Heiligthum der Kirche übrig. Gerade bevor wir durch den rechten Ausgang aus der Kirche treten, gelangen wir rechts durch eine Thüre in eine an das Schiff angebaute Seitenkapelle mit kleinen rundbogigen Fenstern. Das war die Bet-Zelle des Heiligen. Auf unserer Vignette sehen wir im Vordergrunde das Ufer des vorbeifließenden Innstromes. Umgeben von der Mauer des Friedhofes der Innstadt steht das ehrwürdige Heiligthum vor uns, ohne Thurm. Das Glockenhaus ist durch das Kirchenschiff verdeckt. Wir bemerken auch äußerlich den Abstand zwischen dem gothischen Presbyterium mit dem hohen Fensterwerk und zwischen dem romanischen Schiffe mit den kleinen Bogenfenstern ganz oben am Dache. An der Fronte der Kirche bemerkt man zwischen den zwei Eingängen eine kleine Kapelle angebracht, worin ebenfalls wieder ein uraltes kunstvolles Relief. An der vordern Seitenwand sieht man die kleine Kapelle angebaut mit den drei kleinen Oeffnungen, das ist die heilige Stätte, wo St. Severin gewohnt, wo er gebetet, wo er einen Theil seines heiligen Lebens hingebracht hat. Daran schließt sich an der Kirchenwand ein Monument, auf das man durch das große vergoldete Crucifix schon von Weitem aufmerksam wird. Es ist dieß die Begräbnißstätte und das Monument, das der Bischof Heinrich seinem passauischen Clerus errichten ließ.

Im Vordergrunde sehen wir auch ein Bächlein in den Innstrom *hinab*fließen. Es ist dieß der Boitarabach, aus dem der heil Severin *seinen Durst* zu löschen pflegte. Etwas rückwärts blickt ein runder Thurm *hervor*. Es ist dieß noch ein Befestigungs-Thurm von der starken Wehre, welche die Innstadt, das alte Bojodurum, noch heutzutage einschließt. Freilich schwindet ein Thurm nach dem andern. Im Hintergrunde bemerkt man hoch ansteigende Berge. Zwischen beiden zieht sich, durch die Kirche verdeckt, das Thal der Weiderwiese (Boitarawiese) hinauf. Diese Berge waren noch bis in unser Jahrhundert herein mit tiefem Walde bedeckt. Während der französischen Kriege wurde zu Vertheidigungszwecken der ganze Wald niedergehauen und der Berg an vielen Stellen durch tiefe Gräben verunstaltet. Auf der Fortsetzung der linken Anhöhe im Bilde steht die berühmte Wallfahrtskirche „Mariahilf". Von der Kirche verdeckt liegen am Abhange des Berges noch zwei Friedhöfe der Stadt. Rechts blickt das städtische Leichenhaus unter dem gewaltigen Nußbaum hervor, der den Vordergrund einnimmt. In neuester Zeit geht man damit um, den Gottesacker um die Kirche herum zu erweitern.

J. K.

3. Die Kirche zu St. Salvator in der Ilzstadt bei Passau.

Wie in allen Handelsstädten des Abendlandes, so hatten sich auch in Passau schon in sehr früher Zeit Juden niedergelassen. Die Fürstbischöfe legten ihrer Ansiedelung keine wesentlichen Hindernisse in den Weg, sondern erwiesen sich sogar denselben theilweise günstig. So räumte ihnen noch Bischof Leonhard im Jahre 1442 ein am Fuße des Festungsberges an der Ilz von ihm selbst erbautes Haus zur Synagoge ein. Die Ansiedelung gedieh und raffte mit den bekannten, den Juden eigenen guten und schlechten Mitteln große Reichthümer zusammen. Mit dem Reichthume wuchs ihr Uebermuth: aber in gleichem Maße entflammte sich gegen sie auch der Haß der Christen, die von ihrem Wucher bedrückt wurden und fast alles Geld, die Frucht ihrer Arbeit, in ihren Händen zusammenfließen sahen. So kamen bald über die Juden schlimme Zeiten. Im Jahre 1477 wurde ein gewisser Christoph Eisengrein auf einem Kirchendiebstahl ertappt und auf der Festung Oberhaus in Haft gelegt. Im Verlaufe der Untersuchung bekannte dieser auf der Folter unter Anderm: „Von den Juden gedungen, ihnen das allerheiligste Sakrament auszuliefern, sei er in Freiung, einer ungefähr 9 Stunden von Passau entfernten Ortschaft, in das Allerheiligste der Kirche eingebrochen und habe 9 Hostien aus dem Tabernakel entwendet. Diese habe er den Juden in einem Leinentuche gebracht und dafür einen Goldgulden erhalten. Voll Neugier

hätten sich die Juden in ihrer Synagoge zusammengesetzt und die Hostien auf einen Tisch gestreut, um sie so recht zu betrachten und dieses Geheimniß des christlichen Glaubens zu ergründen; ja Einer von ihnen, Namens Veitl, habe sogar eine Hostie mit dem Messer durchstochen, und — o Wunder! — es sei Blut herausgeflossen. Da sei ein großer Schauder über sie gekommen, und sie hätten sich ihres Raubes so bald als möglich wieder entledigen wollen. Sie hätten also sechs von den Hostien sogleich an ihre übrigen Gemeinden fortgeschickt, drei aber zurückbehalten und in einen brennenden Backofen geworfen. Da sei mitten im Feuer das Christkindlein erschienen, von zwei Tauben und zwei Engeln umgeben, und ein fürchterliches Sausen, einem gewaltigen Sturmwinde ähnlich, habe sie in solchen Schrecken gesetzt, daß sie fast von Sinnen gekommen; die Hostien aber seien vom Feuer nicht im Geringsten beschädigt worden. Die Aussage fand Glauben nicht nur bei den Richtern, sondern noch mehr bei dem über die Juden ohnehin tief ergrimmten Volke. Deßhalb wurden die Häuser der so Angeklagten in der Nacht von Bewaffneten umlagert, und sie wurden gefangen in's Schloß Oberhaus abgeführt und in dem jetzt noch darnach benannten Judenkeller gefangen gehalten. Nach nicht gar langer Haft wurden sie des Gottesraubes, dessen sie bezüchtiget waren, schuldig gesprochen und zur schrecklichsten Hinrichtung ausgeführt. Einige bekehrten sich, sowie Eisengrein; diese wurden aus besonderer Gnade nur einfach hingerichtet; die übrigen aber, namentlich weil sie die vorgefallenen Wunder für Teufelsspuck erklärten, mit der rohesten Barbarei zu Tode gemartert. Aber selbst dieses furchtbar strenge Strafgericht befriedigte noch nicht die Wuth des empörten Volkes. Eine wilde Verfolgung brach mit blutiger Grausamkeit über die Juden los und vertrieb sie insgesammt *aus* der Stadt. Ihre Synagoge aber ließ der Bischof zur Sühnung *der darin dem* Heilande angethanen Schmach niederreißen, und an ihre *Stelle* eine dem Welterlöser (Salvator mundi) geweihte Kirche erbauen, an deren Seite sich eine Propstei erhob. Beide sich aneinanderschließende Gebäude bestehen heutzutage noch in ihren ersten Grundmauern, wenn auch der obere Theil, namentlich der Kirche, durch die Unbild der Zeit große Beschädigungen erlitten hatte und völlig neu hergestellt werden mußte. Man dürfte nicht leicht eine Kirche finden, deren Bauart so eigenthümlich wäre, wie die von St. Salvator. Sie lehnt sich an die senkrecht aufsteigende Felsenwand an. Da zwischen der Felsenwand und der vorbeifließenden Ilz nur ein schmaler Rand ist, so mußte dem Baue mehr eine Rund- als Längenform gegeben werden. Beim Anblicke möchte man glauben, daß drei Kirchen über einander stünden, und in der That übertrifft die Höhe der Kirche ihren Längendurchschnitt weit. Von der Fahrstraße, welche an der Kirche vorbei dem Ufer der Ilz entlang führt, gelangt man durch eine breite Treppe gleichsam in das erste Stockwerk der Kirche oder vielmehr in die eigentliche Kirche, welche seit Anfang unsers Jahrhunderts bis in die neueste Zeit eine Ruine im vollsten Sinne des Wortes war, bis sie durch den hochwürdigsten Bischof Heinrich der weiteren Verwüstung entrissen wurde. Hier findet sich weder Altar noch Betstuhl, sondern in einer Höhe von etwa zwanzig Fuß zieht sich um die ganze Kirche eine breite, von den weitvorstehenden Seitenstreben gestützte Empore, welche namentlich auf der Altarseite sehr breit ist. Auf dieser finden sich erst Altäre, Orgel und Betschemel. Die ganze Empore ist mit einer gothischen durchbrochenen Brüstung aus Stein sehr geschmackvoll eingefaßt. Zwei Treppen führen vom Boden der Kirche zur selben hinauf. Hier werden wir überrascht durch den Eindruck des ebenso originellen als großartigen Altares. Allerdings hat der ungewöhnlich große Umfang desselben etwas Befremdendes: aber sie war nothwendig, um die breite Hinterwand auszufüllen und nicht nackte Wandflächen neben ihm offen zu lassen. Es wäre auch ungerecht, den Reichthum seines Bildwerkes als Ueberladung zu bezeichnen: denn da ist nichts Ueberflüssiges, Alles ist Einem Gedanken dienstbar, der Darstellung des ganzen Erlösungswerkes. Ein so reicher Gedanke forderte aber auch einen entspre-

enden Reichthum darstellender Figuren und Bilder. Uebrigens steht die nze Bauart der Kirche einzig in ihrer Art da; darum mußte auch der ltar eigenartig sein, und das ist er im schönsten Sinne geworden. Das oße Crucifix in der Mitte ist ein Bild ebenso werthvoll durch Kunst wie rch Alter. Es war Eigenthum des hochw. Hrn. Bischofes Heinrich, der es ch hieherbringen ließ. Der Plan des Altares ist von seiner bischöflichen naden selbst angegeben. In die Wände eingemauert befinden sich mehrere ypsabdrücke plastischer Kunstwerke des Mittelalters. Am Rande der Em- re ist die Jahrzahl 1484, das Jahr der Vollendung der Kirche, eingravirt, ährend unter dem Gewölbe derselben die Wappen mehrerer Bischöfe als chlußsteine angebracht sind. Ganz unten im Erdgeschoße, das durch Gitter schlossen ist, befand sich einst die Synagoge der hier wohnenden Juden. Es dieß eine den ganzen Bau einnehmende, nicht eben hohe Halle mit sehr ihn gesprengten Bogen. Ringsherum laufen Ruhebänke aus Stein.

Schon seit der allerersten Zeit war die Zahl der Pilger, welche herzu- römten zu der ehrwürdigen Kirche des Welterlösers, ungemein groß, und die äpste verliehen für diejenigen, welche um Michaeli hieher wallfahrteten und e erforderlichen Bedingungen erfüllten, einen vollkommenen Ablaß. Papst lemens XIV. verlängerte im Jahre 1772 den bisher am Michaelitage zu winnenden Ablaß auf 8 Tage für ewige Zeiten. Das Zusammenströmen ndächtiger Seelen nahm in Folge davon um so mehr zu, bis im Jahre 1803 ner gewaltige Schlag, der durch ganz Bayern so verwüstend ging, auch erin ein Ende machte. Auch eine Corpus-Christi-Bruderschaft hatte sich hon frühzeitig gebildet, und die Kirche genoß bedeutende Renten. Diese urden natürlich eingezogen, und das herrliche Denkmal altdeutscher Bau- inst fiel dem unmenschlichen Fanatismus gegen alles Religiöse, wie er damals unsinnig wüthete, anheim und mußte dem Ruine erliegen. Halb zerstört nfte es nach einigen Jahren ein Taglöhner um einen Spottpreis und baute ch eine Wohnung hinein, und gar mancher Ueberrest der ehrwürdigen Bau- rt mußte nun noch den Anforderungen häuslicher Bequemlichkeit zum Opfer llen. Beim Aufreißen des Pflasters stieß er zufällig auf den Leichnam eines lten Domherrn in rothem Talare; er eilte zu seinen Freunden und erzählte en Vorfall. Wie ein Lauffeuer verbreitete sich das Gerücht, ein heiliger eib sei aufgefunden. Die Männer und Frauen von Ilz und der Umgebung römten massenweise zusammen, so daß die Polizei einschreiten und den Leich- am entfernen lassen mußte.

Erst in den vierziger Jahren gelang es den rastlosen Bemühungen des ochw. Hrn. Bischofes, das Gebäude dem immer mehr zunehmenden Ruine entreißen, und nach 20 Jahren stand es im Innern und Aeußern vollendet a, schöner und großartiger als es früher war.

Der Ablaß war bald nach der Säcularisation in die Pfarrkirche in lz verlegt und es findet seither dort alle Jahre um Michaeli ein großer ndrang von andächtigen Pilgern statt, die den Ablaß zu gewinnen streben. ei dieser Gelegenheit wird auch das Messer gezeigt, womit die Juden die ostien zerstochen haben sollen.

Das an die Kirche angebaute Propsteigebäude enthält jetzt die unter r Leitung der englischen Fräulein stehenden deutschen Mädchenschulen und inderbewahr-Anstalt von Ilz.

J. K.

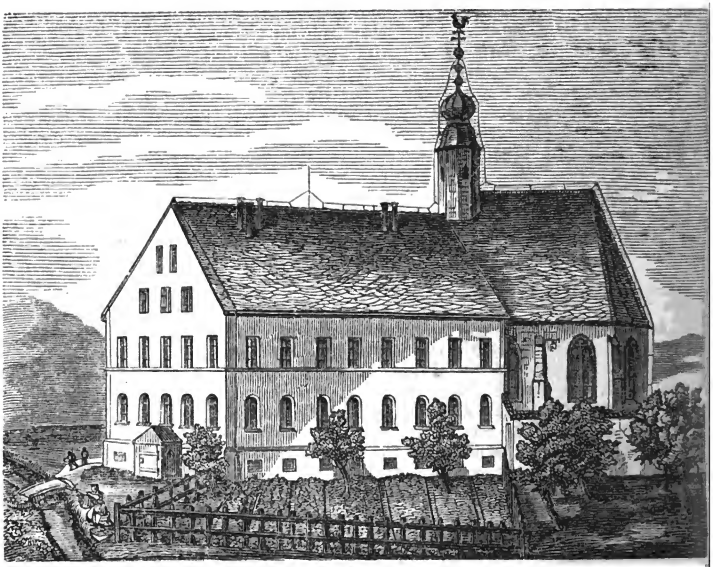

IV.

Das Filialinstitut der englischen Fräulein

zu

Karpfham in Niederbayern.

Am 20. August des Jahres 1844, am Tage des berühmten Heiligen von Clairvaux sprach ein sehr geistreicher Mann *) auf der Kanzel des Cisterzienserinen-Klosters Lichtenthal in Baden mit Beziehung auf die unbefugte und unverantwortliche Beraubung und Aufhebung der Klöster durch die schutzpflichtige Staatsgewalt jene durch die bisherigen Erfahrungen und Ereignisse zu Prophezeiungen gestempelten Worte: „Der Herr ist es, der schlägt und heilt, in die Unterwelt führt und wieder erhebt. (Job 13, 2.) — Nur getrost, den Geist mochten sie nicht tödten; er wird neu erstehen, seine Gefäße sich bilden und seine Burgen sich bauen, und die Kirche Gottes kann ihren Niederdrückern zurufen: „Freue dich nur, und frohlocke du Tochter Edoms, auch an dich wird der Kelch kommen; deine Sünden wird er aufdecken, und ein Ende haben Sions Strafe und Missethat."

In der That, so barbarisch und undankbar man vielfach gegen die Klöster, diese ehrwürdigen Pflanzstätten des Glaubens und der Frömmigkeit, der Wissen-

*) Siehe Kloster-Reden. 8. Schaffhausen, Hurtersche Buchhandlung, Weikum 1858. p. 27.

haften und Civilisation vorging, und so schwer auch dort und da innerhalb der eil. Mauern selbst gegen die weisen Vorschriften der großen Ordensstifter gefehlt worden sein mag, so vermochte man dadurch doch den reinen und wahren Ordensgeist nicht aufzuheben und von der Erde zu vertilgen. In verjüngter, lebenskräftiger Gestalt hat er sich, einem Phönix gleich, wieder aus der wohlduftenden Asche emporgeschwungen, hat sich neue Gefäße in unerwartet großer Anzahl unter der Menschheit gesucht, und noch mehr Burgen für sein gottgeweihtes Walten aufgerichtet und bezogen, als er ehedem innehatte. — Man hielt in jenen verworrenen Zeiten Religion und Religiosen für etwas Unzeitgemäßes und Abgelebtes, und wartete von der vergötterten Vernunft die sicherste Begründung eines neuen goldnen Zeitalters, fand sich aber durch die furchtbare Wucht gegentheiliger, blutiger Erfahrungen gedrängt, sich mit dem Ordensgeiste und Ordensleben wieder mehr auszusöhnen, und den vorher Verfehmten wieder einen Wirkungskreis zu gönnen und Vertrauen entgegen zu bringen. Man hat die Wahrheit bis in's Herz hinein empfunden und bereits mit Händen greifen gelernt, die der große protestantische Staatsmann Guizot mit dem Satze ausspricht: „Die Religion ist ein solches Bedürfniß der Menschheit und jeder staatlichen Ordnung, daß große Staatsweisheit sie am wenigsten in unserer aufgeregten Zeit ersetzen kann."

Und so hat es denn die heilige Vorsehung Gottes gefügt, daß man nicht 30 Jahre nach ihrer Vertreibung aus ihren rechtmäßigen Wohnsitzen in unseren Landen wieder mit Vorliebe und Vertrauen nach den Klosterleuten besonders zur Erziehung der Jugend gelangt hat.

Weise, gerechte und gottesfürchtige Regenten, wie der an Wohlthun unerschöpfliche und darum seinem Volk unvergeßliche König Ludwig I. *), erleuchtete Oberhirten, seeleneifrige Bischöfe und Priester und andere um die Religion und das Wohl des Landes hochverdiente Männer suchten daher mit den hochherzigsten Opfern und trotz der tausendfachen Schwierigkeiten den mit dem erneuten Geiste ausgerüsteten, zahlreich heranblühenden Ordensleuten manche dem Säcularisationssturme verfallene Zelle wieder zurückzugewinnen und noch weit mehr neue Niederlassungen zu gründen.

Und nun sehen wir wiederum einen großen Theil der vaterländischen Jugend in den Händen von Ordensleuten, deren Geist und Herz zugleich umfassende Bildungsweise sich seit Jahrhunderten bewährt hat; sehen Jahr aus Jahr ein die nämlichen erfreulichen Ergebnisse, wie sie auch in den Blättern der Culturgeschichte verzeichnet sind; sehen, wie man überall, wo ein solches Institut besteht, es sich zur Ehre hält, ein solches zu besitzen; sehen, wie trotz offener und heimlicher Widersacher dennoch das Vertrauen Kinder aus fremden Pfarreien, selbst bei Verdoppelung der Lehrkosten, zu solchen Klosterschulen hinzieht; sehen endlich, wie selbst Ortschaften solche Klösterlein emporblühen, in denen man sich vor 20 Jahren Zustandekommen einer solchen Anstalt kaum hätte träumen lassen.

Auch das kleine Pfarrdorf Karpfham an der Rott, etwa eine geometrische Stunde vom freundlichen Markte Griesbach entlegen und zum gleichnamigen Bezirksgerichte gehörig, ist seit dem Jahre 1864 im Besitze eines solchen Filialinstitutes von Englischen Fräulein zur Heranbildung der weiblichen Pfarrjugend.

Obschon man nämlich bisher in Karpfham eine sehr gut bestellte Schule hatte und die Leistungen des ebenso tüchtigen als ehrenbraven Herrn Lehrers Josef Unger die vollständige Anerkennung fanden, so sah sich der treu besorgte und sehr wohlgesinnungslustige Kinderfreund, Herr Pfarrer und Distrikts-Inspektor Paul Esterl zu Karpfham, dennoch nach reiflichen Erwägungen veranlaßt, seiner Schuljugend auch noch die namhaften Vortheile der Trennung der Schulkinder nach den Geschlechtern in den Schulen zu Theil werden zu lassen und leitete im Jahre 1861 die dießbezüglichen Verhandlungen ein.

*) Bekannt ist sein oft wiederholtes Wort: Außer den Eltern verstehen das Erziehen auch noch die Klosterleute und die Soldaten.

Daß dieser wohlgemeinte Plan dennoch auf einigen Widerspruch stieß, ist ein Gewöhnliches unter der Sonne und verdient kaum der Erwähnung. Erfreulich war dagegen, daß die Genehmigung der hohen k. Regierung und des hochwürdigst bischöflichen Ordinariates Passau ziemlich bald erfolgten, obgleich die Ausführung des Planes schon voraussichtlich sehr kostspielig und umständlich war. Die erste Bewilligung erfolgte unterm 9. September 1862, die zweite unterm 26. Juli 18[illegible] und am 10. August des Jahres 1863 wurde vom Herrn Pfarrer Paul Este die feierliche Grundsteinlegung vorgenommen *) und sofort die Bauführung selb unter der Leitung des Herrn Maurermeisters Jos. Joachimbauer von Rot thalmünster frisch begonnen. Im Spätsommer des darauffolgenden Jahres stan das schöne, umfangreiche Werk, obschon man die Grundfesten anfänglich zu schwa angelegt hatte und erst wieder verstärken mußte, bereits vollendet da, und am 4. September 1864 wurde das geräumige und freundliche Institutsgebäude, in dessen Zweckmäßigkeit Herr Staatsminister von Neumayr bei einem bald darau stattgehabten Besuche seine volle Anerkennung aussprach,**) in Gegenwart des bischöf. Commissärs, Herrn Dekans J. B. Dullinger von Fürstenzell, und des k. Commissärs, Herrn Bezirksamtmanns Wolfgang Fink von Griesbach, wie im Beisein der ehrw. Frau Oberin von Altötting, Nepomucena Meist den englischen Fräulein aus Altötting feierlich übergeben und die weibliche Schu darin eröffnet. — Die vier Klosterfrauen, welche das Haus zuerst bezogen un den Unterricht darin übernahmen, waren:

M. Helena Rothammer, Hausmeisterin,
„ Walburga Weigl, Elementarlehrerin,
„ Margaretha Stein, „ „
„ Helena Ammer, Laienschwester, Köchin.

Die neuen Lehrerinen haben während ihrer fünfjährigen Wirksamkeit bereits recht erfreuliche Ergebnisse erzielt und sich dafür auch die Achtung, das Vertrauen und die Zufriedenheit der hiesigen Bevölkerung in hohem Maße erworben. Gott segne ihr mühevolles Wirken auch fortan!

Um auch den religiösen Bedürfnissen der kleinen Klostergemeinde Rechnung zu tragen, wurde die hart an das Institut angebaute Friedhofkapelle zu den h. 14 Nothhelfern, die sich nächstens einer sehr kunstreichen Restauration erfreuen wird, als Hauskapelle adaptirt, eine Empore für die Nonnen und ein Eingang aus d oberen Corridor des Klosters dahin angebracht und, nachdem unterm 27. Dezem 1865 die oberhirtliche Bewilligung hiezu ertheilt war, das Sanctissimum in d selben reponirt.

Die Herstellung dieses schönen Institutes, das in seinem Souterrain geräu mige Keller, Holzgewölbe und eine Waschküche, im Parterre und im ob Gaden weite, lichte Gänge und sonnige, freundliche Schul- und Wohnzimmer e hält, bestritt ausschließlich die Ortspfarrkirchen-Stiftung mit der b Summe von 13,515 fl. 51 kr., da am nunmehrigen Standorte des Kl vorher das frühere Meßnerhaus und das Krämerinhaus standen, deren Ent nung mit bedeutenden Unkosten verbunden war.

Da ferner im bisherigen stattlichen Schulhause durch Verlegung der Mä chenschule und durch das Ausziehen des jetzt entbehrlichen Schulgehilfen bed tende Räumlichkeiten disponibel wurden, und von der Kirche überdieß noch neue Zimmer über dem ersten Stockwerke in demselben hergerichtet wurden schlug nun der Lehrer mit seiner Familie seine Wohnung im Schulhause Für diese, der entfernten Stallgebäude und vielleicht anderer Dinge wegen

*) Man gedenkt, in Zukunft mit diesem Institute auch eine Kinderbewahr-Anstalt in V bindung zu bringen.

**) Auch die beiden Herren Präsidenten von Hohe und von Schilcher beehrten das Institut mit ihrem gnädigen Besuche, und besonders ersterer drückte sich recht beif über dasselbe aus.

mehr Unbequemlichkeiten verbundene Abänderung übernahm die Pfarrkirchen-Stiftung auch die Zahlung des bisher vom Lehrer zu leistenden Absentes von 180 fl. per Jahr an die Pichlmayerischen Lehrers-Gatten, und nach deren Ableben noch ein jährliches Reichniß von 45 fl. an den bisherigen Lehrer zur Deckung eventueller Nachtheile durch die Einführung der englischen Fräulein.

Die reiche, für Schulzwecke so mildthätige Kirchenstiftung von Karpfham beschafft auch den neuen Lehrerinen weitaus den größten Theil ihres Gehaltes bis zur anderweitigen Gehaltsermittlungen, so wie das Brennholz. Sie erwarb für die Klosterfrauen einen umfangreichen Nutzgarten, deßgleichen einen eigenen Spiel- und Tummel-Platz für die Mädchen während der Mittagszeit. Ferner beziehen viele Schulkinder nicht bloß vom dasigen Schulfond, der durch ein namhaftes Legat des bischöfl. geistl. Rathes Georg Sattler, weiland Pfarrers zu Karpfham, seinen Anfang genommen hat, eine Unterstützung, sondern auch die Pfarrkirchen-Stiftung dahier verwendet wieder eine erkleckliche Summe für Schulpreise, Schulgelder und anderweitige Unterstützungen armer Kinder. Damit noch nicht genug, reicht die hiesige Pfarrkirchen-Stiftung dem jeweiligen Lehrer zu Griesbach einen jährlichen Aufbesserungs-Beitrag von 36 fl. 20 kr. und der Schule von St. Salvator einen Jahres-Beitrag von 24 fl.

Das nun thut die katholische Pfarrkirchen-Stiftung Karpfham — Karpfham allein schon — für die Volksschule. Wenn man überdieß nur noch in Erwägung zieht, daß unter den Ehren-Mitgliedern des Unterstützungs-Vereines für dienstunfähige Lehrer kein Stand so zahlreich vertreten ist, wie der Klerus, dann kann man der Ueberzeugung nimmer widerstehen, daß es eine klassische Unverschämtheit und ein bodenloser Undank ist, wenn man, wie es in der Passauer Zeitung Jahrgang 1868 Nr. 184 und 185 mit beispielloser Frechheit geschehen, dem Klerus die fettgedruckte Grobheit in's Gesicht wirft, „daß es seine einzige Lust sei, den Lehrern wehe zu thun, und daß er nur in die Schule geht, weil er muß und weil das Commandiren darin so süß ist" — und wenn man der Kirche die Ehre raubt mit der Lüge, „daß sie zur Aufbesserung der Lehrergehalte und zu ihrer Versorgung im Alter oder bei Dienstunfähigkeit keinen Kreuzer gibt." Solche Federritter sollten sich zuerst selber über eine Sache unterrichten, über welche sie schreiben und die Welt belehren wollen, sonst muß man ihnen Rückerts treffliches Wort sagen:

Das sind die Weisen, die durch Irrthum zur Wahrheit reisen;
Die im Irrthum verharren, das sind die Narren.

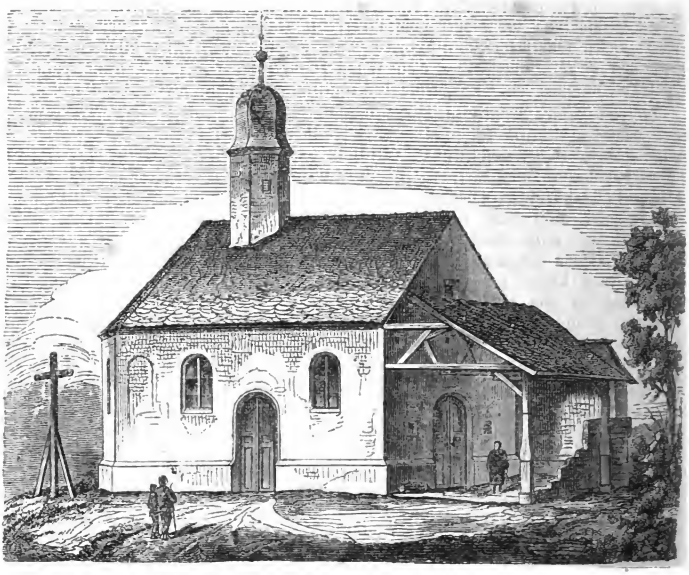

V.

Die St. Anna-Kapelle bei Burrweiler in der Rheinpfalz.

Bild und Wort von M. Seibel, Pfarrer zu Landau.

Wenn man in den letzten Jahren auf einigen bevorzugten Punkten längs des pfälzischen Vogesen- und Haardt-Gebirges thurmartige Gebäude errichtete, so geschah dieses entweder wegen der Aussicht, die man von dortaus über die schöne Pfalz genießt, oder aber auch um der materialistischen Weltanschauung der Pfälzer eine erhöhte Unterlage zu verschaffen.

So sollte der Rebbergthurm bei Annweiler, laut der Erklärung des Erbauers bei der sogenannten Einweihung, der Sammelplatz aller Naturverehrer und ein Tempel der rationalistischen, confessionslosen Gottesanbeter, vulgo Göttlichkeitslauscher, werden. Dadurch sind diese Bauten auch ein Zeichen der Zeit. Der Stil sogar spiegelt treu das neue Babylon ab und die Haine von Eichen, Buchen und Fichten um den neuen Lusttempel hallen wieder von den ausgelassensten Gesängen zu Ehren der Baalim und Astharoth. Vergl. Richter III. 7.

Wenn dagegen schon in der frühesten Zeit der Ausbreitung des Christenthums das christliche Volk die schönsten Höhenpunkte in der Nähe seiner Ansiedelungen auswählte, um darauf ein Heiligthum, eine Kirche oder Kapelle zu errichten, so geschah dieses gewiß nicht so sehr wegen der Aussicht, die das eigentliche Landvolk sehr wohlfeil gibt, sondern aus Beweggründen des christlichen Glaubens,

den es im Herzen liebte und in der That übte. Es war eben nicht gott-, religions- und confessionslos, nicht frivol und frech gegen das Heiligste, nicht genußsüchtig und eitel wie die Menge, welche heute an Sonn- und Feiertagen sich nach dem neuen Thurm zur schönen Aussicht und in den Hain der gesunden Sinnlichkeit begibt, während die alten Glocken der Kirchen und Kapellen zu dem Dienst des wahren Gottes rufen. Diese katholischen Kapellen sind deßwegen in ihrer Art auch das Wahrzeichen der Religion, die das ächte Volk bekennt. Einfach, prunklos, nüchtern und wahr, wie es selbst, so stehen sie da.

Eine solche ist die St. Anna-Kapelle, eine Stunde vom Annweiler Thal aus nördlich und über dem Pfarrdorf Burrweiler westlich gelegen, weithin sichtbar im weißen Scheine wie ein Leuchtthurm über der herrlichen Rheinebene. Unmittelbar hinter dem Dorfe Burrweiler, dessen schöne, im Jahre 1523 von Christoph von Dahn erbaute und durch freiwillige Gaben der Pfarrgemeinde (von mehr als 8000 Gulden) in den letzten Jahren erweiterte und restaurirte gothische Pfarrkirche zu einem Besuche einladet und für Alterthumsfreunde recht interessante Denkmäler aufweiset, erhebt sich ein rebenbewachsener Hügel, dessen Spitze die Kapelle trägt. Die Reben, deren Saft eine vorzügliche Güte erlangt, hören, nachdem man etwa ⅔ des steilen Pfades zur Kapelle zurückgelegt hat, auf und man gelangt den übrigen Theil des Weges durch ein Fichtenwäldchen zum Ziele. Die Anna-Kapelle liegt friedlich da auf dem Felsenplateau eines Bergvorsprunges. Rings um dieselbe führen Processionswege zwischen schattigen Linden. An die westliche Seite derselben stößt ein großer freier Platz, auf welchem die Schaaren der Wallfahrer, die nicht zum 10ten Theil in der Kapelle selbst Platz finden, dem Gottesdienste und der Predigt beiwohnen. Besondere Merkwürdigkeiten hat die Kapelle, wie wir schon angedeutet haben, nicht. An den massiven Steinbau ist ein hölzerner Neubau angelehnt; am Chorabschlusse außerhalb des Kirchleins steht ein 18 Fuß hohes hölzernes Kreuz und im Hintergrunde des Vorbaues ist eine steinerne Kanzel angebracht. Im Innern der Kapelle befinden sich drei einfache Altäre mit entsprechenden Verzierungen; ein Glöckchen auf dem zierlichen Thürmchen gibt das Zeichen zum Gottesdienste. So steht heute die St. Anna-Kapelle da.

Wie sie früher, vor Hunderten von Jahren, aussah, darüber existirt keine Mittheilung. Ihre erste Gründung verliert sich im Alterthume. Die Stürme der Zeit sind über sie gegangen und haben sie öfter verändert. Eine gründliche Veränderung, vielleicht die zierlichste und beste von allen, hat sie im Jahre 1765 erfahren. Wie nämlich aus folgender lateinischen Gedenkschrift über dem Portale der Kapelle

D. O. M.
Honori
Divae et
Gloriosae matris
Annae Iterato
Consecrant
Restauratores
1765

hervorgeht, war daselbst schon vor dem Jahre 1765 eine Kapelle und wie wir weiter unten sehen werden, fand dorthin auch eine starke Wallfahrt aus alter Zeit statt, und hieß der Berg selbst uralt Annaberg. Die genannte glückliche Bauänderung erlitt die Kapelle unter der Herrschaft des der katholischen Religion treu gebliebenen Hauses der Grafen von der Leyen, welche unter ihren ansehnlichen Besitzthümern (63 Ortschaften auf der linken Rheinseite) auch Burrweiler mit Schloß und Amtsgebäuden seit 1637 zählten. Es war eine Umänderung von Grund aus. Der Graf Franz Karl von der Leyen hatte zur Gemahlin Anna Josepha, Tochter des Freiherrn Franz Heinrich von Dalberg, Burggrafen zu Friedberg. Er und seine Gemahlin waren fromme Christen, denen das Wohl ihrer Unterthanen und das Gedeihen der Religion am Herzen lag. Es lag nahe, daß

ſie die Kapelle, welche „Anna unſre Frau zum Gnadenort erkieß," als zu ihrem Schutze gehörig und ihren Unterthanen aus alter Zeit heilig, beſonders berückſichtigen würden. Der Graf gab einen ſogenannten Collektenbrief aus; der Burrweilerer gräfliche Amtmann Franz Joſeph George ſammelte die milden Beiträge, welche zahlreich floßen und ſchon am 5. Juni des Jahres 1765 wurde der erſte Stein zu ihrer Wiedererbauung gelegt, als Clemens XIII. Papſt, Franz I. Kaiſer, Joſeph II. römiſcher König, Franz Chriſtoph von Hutten, Cardinal, Biſchof zu Speier, Franz Karl von der Leyen Herrſchaft und Emanuel Leiſter Pfarrer zu Burrweiler und Flemlingen waren, wie treu und bieder in dem bei dieſer Feierlichkeit erſchienenen, zu Bruchſal gedruckten Programme der damalige Pfarrer berichtet. *)

Weiter ſteht geſchrieben und leſen wir: „Quando positus est primus hujus capellae lapis die V. Junii anno a partu virginis 1765. Quo post huc institutas supplicationes votivas solemnes e locis Edesheim, Hainfeld, Weyher, Rossbach, Gleisweiler, Burweiler et Flemlingen, noxii vinearum vermes St. Matris Annae patrocinio repressi." Demnach fanden ſogleich auch feierliche Bittgänge nach und Betſtunden auf der Kapelle ſtatt, und zwar gegen die überhandnehmenden Rebenſticher. Der Chroniſt ſchreibt die Vertilgung derſelben im Jahre 1765 dem Gebete und der Wallfahrt auf St. Anna zu. Ein Erlaß des Fürſtbiſchofs Franz Chriſtoph vom 11. April 1765 befiehlt aber, daß zur Vertilgung der diesſeits des Rheines ſehr überhandnehmenden Rebenſtecher, welche man im Brurheine kaum dem Namen nach kenne, nicht bloß die Abhaltung von Betſtunden nachgeſucht, ſondern auch die von Gott verliehene Vernunft gebraucht und auf natürliche Mittel Bedacht genommen werden ſolle, dem Uebel zu ſteuern, namentlich durch Ableſen und Verbrennen der mit den Eiern dieſes

*) Das Programm ſagt:

Deo optimo maximo auspice
Clemente XIII.
Orbis romano-catholici pontifice sanctissimo
Francisco I.
Orbis romano-germanici imperatore invictissimo
Josepho II.
Rege Romanorum augustissimo
Francisco Christophoro
Sanctae Romanae ecclesiae Cardinale Huttenio eminentissimo
Spirensium episcopo Principe.
Gratiose favente ac elementer protegente illustrissimo
ac gratiosissimo domino domino
Francisco Carolo,
sacri romani imperii comite de Petra et Hohengeroldseck, libero barone in Adendorf et Bliescastell, domino in Bur- et Münchweiler, Otterbach, Niveren, Suffig, Ahrenfels, Limpelfeld et Buschfeld etc etc sacrarum et caesareum et regiarum Majestatum consiliario intimo etc etc Domino suo gratiosissimo
Franciscus Josephus George
Ejusdem illustrissimi Comitis de Petra satrapa in Burweiler
Sacellum hoc
In monte S. Annae prope Burweiler, pio peregrinantium concursu, a pluribus jam annis celebre, ex collectis fidelium eleemosynis denuo a fundamentis novum erigi fecit
Emanuele Leister
Illustrissimi Altefati Comitis Presbytero titulari, loci hujatis in Burweiler et Flemingen parocho

Ungeziefers belegten Rebenblätter. Der Bischof heißt das Gebet und die Wallfahrt gut, rettet aber zugleich auch das Recht der Vernunft und erhebt die Pflicht der Arbeit. Solche feierliche Züge oder Wallfahrten der Gemeinden nach dem Annaberge geschahen aber schon lange vorher, besonders seit dem Pestjahre 1666. Wahrscheinlich stammen die beiden altüblichen Gänge der Gemeinden Burrweiler und Flemlingen zum Gottesdienst auf der Kapelle am 1. Mai und in der Kreuzwoche von einem Gelübde aus jener Zeit schwerer Nöthen her.

Außer diesen beiden Gemeinde-Votivtagen werden von alter Zeit her, wie heute noch, gefeiert der St. Anna-Tag (26. Juli) und die 9 folgenden Dienstage. Der Zudrang der Wallfahrer, besonders am Annatage selbst, ist an diesen Tagen außerordentlich. Weit über 3000 Gläubige von Nah und Fern empfangen während dieser Festzeit die heil. Communion. Die Priester aus der Nachbarschaft der Pfarrei Burrweiler leisten dabei dem Ortspfarrer seelsorgliche Aushilfe. Es steht also auch noch heute die St. Anna-Kapelle wie in ihren Mauern fest, so auch in ihrem Ansehen bei dem Volke unverändert und der oftgenannte Festbeschreiber, welcher die Kapelle zu der heil. Dreifaltigkeit Ruhm und des fleischgewordenen Wortes Ehre unter dem Titel und der Anrufung der heil. Mutter Anna errichtet sein läßt, würde gewiß befriedigt sein, wenn er heute nach 100 Jahren seine verschönerte Pfarrkirche zu Burrweiler, die gut erhaltene Kapelle auf dem Annaberge, die er Gottes Schutz so heiß empfiehlt und die Schaaren von Andächtigen aus dem Volke zu sehen käme. *)

Wenn auch in der französischen Revolutionszeit die Kapelle einige Zeit entweiht stand, als Wachthaus benützt und zuletzt von den abziehenden Feinden theilweise zerstört wurde; so blieb die Stelle doch immer das, was der Dichter in deutschen Worten von der Anna-Kapelle sagt:

„Ein Haus, ein' Zufluchts-Stett, das Schutzort der Betrangten,
Wo Annä Kinder oft, was sie gesucht, erlangten." **)

---

*) Er schreibt: Deus optimus maximus ab hac sacra aedicula ad suam trinius gloriam et verbi incarnati honorem sub titulo et invocatione Sanctae Matris Annae, sanctissimae Dei hominis aviae beatissimae et patronae, erecta InCenDIa rUInas benIgne nobIs et CLeMenter aVertat!

**) Das ganze Gedicht heißt:

Hoch ist, o Herr! dein Haus, bewölkter Berge Höhen
Noch nicht der Schemel sind, da deine Füße stehen.
Doch, wo dein Heiligthum [1]) bey uns auf Erden wohnt,
Da ist, o Herr! dein Haus, da deine Gottheit thront.

Ein solches Haus soll hier der Eck- und Grundstein tragen,
Wo bis in das Gewölk des Berges Gipfel ragen:
Des Berges, der vorlängst dir schon geheiligt hieß,
Den Anna, unsre Frau [2]) zum Gnadenorth erkieß.

Ein Haus, worin, o Herr! getröstet die Betrübte,
Mit reger Andacht thun dir Opfer und Gelübde:
Wohin das fromme Volk oft eilet schaarenweiß
Mit Herzen voller Dank, dir Lobe singt und Preiß.

Ein Haus, ein Zufluchtstett, das Schutz-Ort der Betrangten,
Wo Annä Kinder oft, was sie gesucht, erlangten.
Wo deine Güte hat manch Gnaden ausgespend
An Seel und Leibe durch St. Annä Mutterhänd.

1) Christus im heil. Altarssacramente. — 2) Die Gemahlin des Grafen hieß Anna.

Nach dem am 26. September 1775 erfolgten Absterben des Grafen Franz Karl von der Leyen führte dessen Gattin, Anna von Dalberg, die vormundschaftliche Regierung über ihren Sohn Philipp Franz, *) geboren am 1. August 1766. Dieser trat im Jahre 1790 die Regierung selbstständig an; aber kaum zur Regierung gelangt, sah er sich schon seiner Besitzungen auf dem linken Rheinufer durch die französische Revolution beraubt. Ein Theil der mit Sequester belegten Güter und Besitzthümer des Grafen wurden als National-Güter veräußert. Die noch nicht veräußerten erhielt der Fürst zufolge eines Dekretes für den Niederrhein vom 11. Mai 1804 zurück. Am 14. Mai 1805 verkaufte er sein Schloß, den Alten- und Neubau, Schaffnerei, Gärten und Zugehörden vor Notar Zimmer zu Straßburg an die dortige Wittwe Mennet, welch letztere sämmtliche Güter in 13 Loosen vor Notar Weidmann zu Edesheim am 9. August 1805 an verschiedene Privaten für 9390 fl. veräußerte, nachdem jedoch die St. Anna-Kapelle nebst ihrer Umgebung der Kirche der Pfarrgemeinde Burrweiler vorbehalten war. Nach dieser auch für die Kapelle nicht unwichtigen Veränderung der Herrschaft über Burrweiler und nachdem auch die Kapelle selbst kein Vermögen mehr hatte, die in der Revolution erlittenen Schäden auszubessern, brauchte es längere Zeit, um die Wallfahrts-Kapelle so wieder zu bestellen, daß sie als Gotteshaus würdig dastand. Doch Dank dem zähen Eifer des Volkes und des Pfarrers von Burrweiler **) gelang dieses vollständig. Wenn auch heute die Kapelle fast kein Vermögen besitzt, so erhält der Opfergeist des Volkes dieselbe dennoch an allem Nothwendigen.

Rings um die Kapelle genießt man eine der umfassendsten Aussichten des ganzen Landes. Gegen Norden, rechts von der Marburg, sieht man den Dom von Worms, gegen Süden das Straßburger Münster, gegen Nordosten die Ausläufer des Odenwaldes unterhalb des Melibokus, gegen Ost und Süd den Schwarzwald von Heidelberg an bis jenseits Freiburg im Großherzogthume Baden. Unter den Städten und Dörfern, deren man von hier aus bei hellem Wetter mehrere hunderte unterscheidet, befinden sich noch Frankenthal, Mannheim, Heidelberg, Speyer, mit seinem vierthürmigen und zweikupplichen Kaiserdome, Germersheim, Bruchsal, Karlsruhe, Landau, Rastatt, Lauterburg u. s. w.

Es vergeht kein Tag, wo nicht bei der Kapelle stille Beter knieen, die von Gott durch „St. Annä-Mutterhänd" eine Gnade erflehen. Die frommen Wallfahrer erfüllen damit einen Wunsch, den ein alter Dichter für die Wallfahrt zur Kapelle in den Worten aussprach:

Huc oculos pia turba leva properaque; sacrato
E monte auxilium subsidiumque venit
Anna orbi vitam peperit, peperitque salutem;
Haec pariet vitas et bona cuncta tibi.

Das Volk sieht vertrauensvoll auf zur Anna-Kapelle und findet reine Seelenfreude, Trost und Muth auf dem Annaberge. Möge es immer diese Güter, welche Gott den Frommen spendet, dort oben suchen und finden.

---

*) Graf Philipp Franz von der Leyen ist der erste, welchem durch die Rheinbunds-Akte vom 12. Juli 1806 der Fürstentitel beigelegt worden. Ihm folgte sein Sohn Erwin Karl Damian Eugen seit 1829. Seine Schwester Amalie war seit 1810 an den Grafen von Tascher de la Pagerie, Neffe der Kaiserin Josephine, vermählt. Das schöne, noch ziemlich neue gräfliche Residenzschloß derer von der Leyen zu Blieskastel wurde um das Jahr 1820 abgebrochen.

**) Der jetzige Pfarrer Michael Hendel ist ein ebenso eifriger Seelsorger als opferwilliger Förderer der Wallfahrt. Ihm verdankt Burrweiler die Restauration der Pfarrkirche und den unverkennbaren Segen einer im Januar 1869 abgehaltenen 14tägigen Jesuitenmission, an welcher nicht bloß die Pfarrgemeinde, sondern auch die umliegenden Orte in ungewöhnlicher Zahl und Weise sich betheiligten.

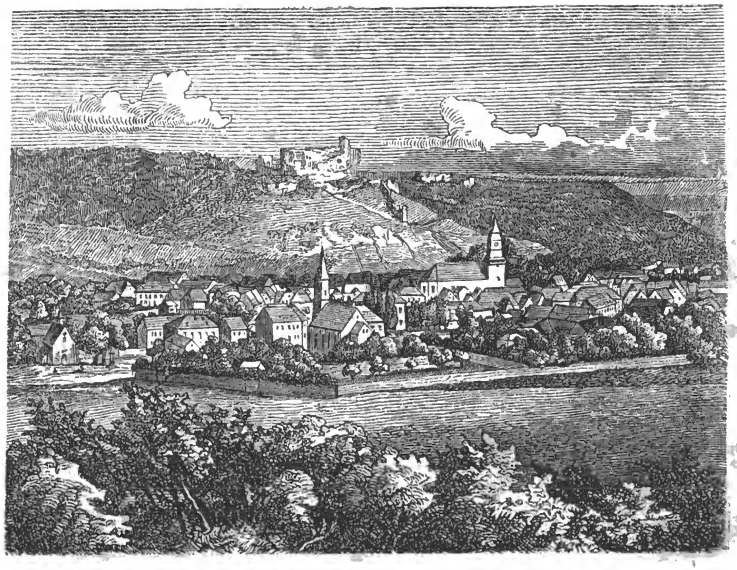

VI.

Landstuhl

in der bayerischen Rheinpfalz.

Das Städtchen Landstuhl an der von Napoleon I. erbauten, von Mainz nach Paris führenden Heeresstraße, „der Kaiserstraße," so ziemlich in der Mitte zwischen Kaiserslautern und Homburg gelegen, lehnt sich malerisch an einen Bergrücken an, welcher als ein Ausläufer des Vogesengebirges von Kaiserslautern bis nach Zweibrücken sich abzweigt, und ist von einer alten Burgruine geschmückt. Das Städtchen verdankt höchst wahrscheinlich seinen Namen der Burg, welche früher Nannstein oder Nannenstul hieß und römischen Ursprunges ist. Man wollte zwar schon diesen alten Namen auf eine keltische Göttin, „Nanna," und so die Entstehung Landstuhls in keltische Zeiten zurückführen, aber die vielen römischen Denkmäler und Alterthümer, die in Landstuhl und Umgegend aufgefunden wurden, sind ein unläugbares Zeugniß für den römischen Ursprung der Burg und des Ortes. Unter den römischen Denkmälern verzeichnen wir einen sehr interessanten Opferaltar in dem nahen Walde; die sogenannten Sickinger Würfel, mit welchen, wie die Volkssage erzählt, Franz v. Sickingen gespielt haben soll: an der Kaiserstraße gelegene vier große Quaderstein, die mit römischen, bis jetzt noch nicht ganz entzifferten Buchstaben beschrieben sind; ein in der Nähe Landstuhls entdecktes Grabmal; viele auf der Burg ausgegrabene römische Münzen, Gefäße u. s. w. Auch die Burg selbst trägt das unverkennbare Gepräge ihres Ursprungs: einen römischen Denkstein in ihrer nördlichen Mauer. Mit ziemlicher Sicherheit kann man Nannstein zu den „castra vetera" zählen, die durch Augustus und Valentinianus zur Sicherung des linken Rheinufers am Rheine und in der vogesischen Bergkette erbaut wurden. Auch Kai-

ser Friedrich I. erkannte die politische Bedeutung Nannsteins an, indem er auf den Trümmern des unterdessen zerfallenen römischen Castells eine Reichsveste erbaute, die zum Schutze der Bewohner des Reichslandes und zur Sicherung der unterhalb vorbeiziehenden Hauptverkehrsstraße dienen sollte. Diese Straße zog von Metz nach Worms und wird schon 1253 die „Königstraße" genannt. Außerdem gingen von Landstuhl auch Straßen nach Landau, nach Bitsch, nach Ebernburg bei Kreuznach und nach der berühmten Abtei Remigiusberg (siehe Jahrg. 1864 dieses Kal. Seite 69—72. Art. V.: Die ehem. Benediktiner-Propstei St. Remigiusberg bei Kusel in d. Rheinpfalz). Wie die Geschichte besagt, besaß schon in den carolingischen Zeiten das Kloster Lorsch am Rhein hier bedeutende Güter.

Landstuhl hatte ehedessen eine viel größere Ausdehnung als jetzt. Dieß beweisen die in unmittelbarer Nähe sich noch vorfindenden zahlreichen Fundamente von größeren Gebäulichkeiten und die Namen der Gemarkungen, wie z. B. Altgasse, Ringgasse, Langenstein u. s. w.

Landstuhl hatte im Laufe der Zeiten sehr viel zu leiden; bei jedem Ausgraben eines Kellers findet man Spuren eines dreifachen Brandes. Da Mainz, Metz und Trier in den Zeiten der Hunnen, von welchen der Hundsrück (tractatus Hunnorum) den Namen hat, Vandalen, Gothen, Allemannen in Asche gelegt worden sind, so kann man leicht vermuthen, wie es den Burgen und Ortschaften, die auf der Heerstraße lagen, erging. Nach dieser Verheerung erhob sich Landstuhl in der schon genannten größern Ausdehnung wieder; aber bei welcher Gelegenheit der Ort von Neuem verheert wurde, ist nicht bekannt. Nur so viel ist gewiß, daß Landstuhl zur Zeit des berüchtigten Franz von Sickingen, welcher die Burg und Festung erweiterte, nur aus einigen an den Berg gebauten Häusern bestand, die mit der Burg durch eine mit Wartthürmen versehene Mauer verbunden waren. Nur die dem Berg zunächstliegenden zwei Häuserreihen, die sogenannte Obergasse, waren von der Mauer eingeschlossen, und machten einen Theil der Festung aus. Der jetzige Kirchthurm, an welchen eine Kapelle angebaut war, war eine Warte und Vorwerk der Burg. Die andern zwei Häuserreihen, die sogenannte Untergasse, standen frei und galten als Vorstadt. Bei der Belagerung Landstuhls im Jahre 1523 wurde die Mauer geschleift und der von derselben eingeschlossene Theil des Städtchens niedergerissen. Später wurde die Mauer wieder aufgeführt und die Untergasse miteinbegriffen; die Stadt erhielt auch zwei Thore, welche kurz vor dem französischen Revolutionskriege abgerissen wurden. (Das nachstehende Bild zeigt die Burg und das Städtchen unter dem Grafen von Sickingen.)

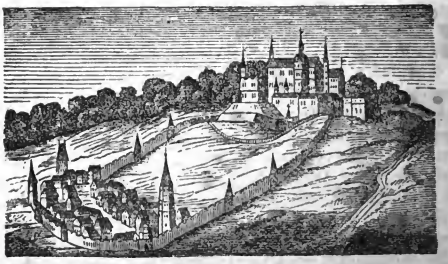

Was Landstuhl im 30jährigen Kriege gelitten, das besagt eine alte Notiz im Landstuhler Kirchengedenkbuch: „Was ehedessen in Jerusalem zuging, erneuerte sich in dieser Gegend; Mütter aßen ihre Kinder und gegenseitig; die Dörfer im Schutte wurden der Aufenthalt wilder Thiere. Wie die Schweden und Kaiserlichen in Kaiserslautern Grausamkeiten ausgeübt, ist noch Sage der Stadt. Landstuhl wurde ganz verheert, man kann sagen zernichtet. Nach geendigtem Kriege kamen die Ueber-

bleibsel der zerstreuten Familien wieder, doch nicht Aller. Die Güter der Ausgebliebenen wurden unter die Andern vertheilt unter dem Namen: Vacanten-Güter, so daß ein Theil dem jüngeren Bürger zufällt, wenn ein Nutznießer stirbt."

Was die Besitzer von Landstuhl betrifft, so gehörte Nannstein zu den Besitzungen der uralten Grafschaft Pfeffingen (bei Dürkheim an der Haardt; allen Vermuthungen nach war diese Grafschaft von den fränkischen Herzogen von Worms auf die Pfalzgrafen bei Rhein gekommen und von diesen den Grafen von Homburg als Mannslehen übergeben worden) und hatte den alten Grafen von Saarwerden gehört, nach deren Aussterben um das Jahr 1379 die Grafschaft Landstuhl an die Grafen von Nassau-Saarbrücken fiel. Später zog der Bischof von Metz, der von einem Theil der Grafschaft Lehnsherr war, Nannstein oder Nanstal, wie Landstuhl damals genannt wurde, als ein Mannslehen ein, und belehnte damit seinen Bruder, den Herzog Anton von Lothringen. Dieß geschah ungefähr 1440. Als Burgmänner auf Landstuhl werden 1292 genannt: Ritter Eberhard von Nannestol mit den Junkern Simon und Werner. Etwas später begegnen wir einer Elisabeth als Herrin von Nanenstein, und werden mit einem Brunigo Pellifex, Herr von Nanstal und seiner Gemahlin Irmentrude aus einer Urkunde von 1302 bekannt, gemäß welcher dieselbe ihre Güter der Deutschorden-Comthurei Einsiedel, deren Ruinen noch in dem zwischen Kaiserslautern und Landstuhl liegenden sogenannten Einsiedlerhof sichtbar sind, übergeben. Auch die Ritter von Winterbach (jetzt ein Dorf bei Zweibrücken) nannten sich in der Mitte des 14ten Jahrhunderts „von Nannenstal." Von den Mitbesitzern dieser Burg wird 1389 Eberhard der letzte Graf von Zweibrücken-Bitsch, Gemahl der kinderlos verstorbenen Elisabeth von Veldenz, genannt. Durch diesen kamen die Grafen von Veldenz in den Besitz eines Viertheils von Landstuhl. Auch die Grafen von Sponheim hatten Antheil an Landstuhl und zwar besaßen sie davon die Hälfte, von welcher der vierte Theil an den Grafen Arnold von Homburg verpfändet wurde. Der Graf Johann V. von Sponheim verkaufte 1434 an den Herzog Stephan von Zweibrücken sein Miteigenthumsrecht an Landstuhl um 1300 Gulden. Am 10. Juli 1454 verpfändete dem zweibrückischen Herzog Ludwig I., auch der Herzog von Simmern, sein Bruder Friedrich, seinen Antheil an Landstuhl. Als dieser Ludwig hierauf mit Friedrich dem Siegreichen von der Pfalz in Krieg gerieth, ließ er eine Abtheilung seiner Leute nach Landstuhl ziehen. Die Pfälzer machten dann im Februar 1471 von Kaiserslautern aus einen Versuch, nach Zweibrücken vorzudringen. Sie besetzten das ihnen offene Städtchen Landstuhl, dessen Einwohner ihre Habseligkeiten jedoch schon geflüchtet hatten, aber an die Eroberung des Schlosses konnten die Pfälzer nicht denken. Von der Besatzung desselben fortwährend beunruhigt, mußten sie wieder unverrichteter Sache abziehen.

Aber auch die Grafen Puller zu Hohenburg (im Elsaß) hatten allmählig mehrere Theile von Landstuhl sich zu erwerben gewußt, welche durch Margaretha Puller von Hohenburg, ihrem Gemahl, dem kurpfälzischen Großhofmeister Schweikart von Sickingen 1507 zufielen. Nach dem Tode Schweikarts, der wegen mancher Gewaltthat auf dem Blutgerüste starb, wurde dessen Sohn Franz vom Herzog Ludwig I. von Zweibrücken mit diesem Theile von Landstuhl belehnt. Da Franz von Sickingen *) in freundschaftlichen Beziehungen zu den Herzogen von Zweibrücken stand, so hielt er sich öfters bei Herzog Alexander in dessen Residenz Zweibrücken auf. Im Jahre 1510 beschwor er mit diesem Herzog und dem von Simmern, welche Beide Theile von Landstuhl und das Oeffnungsrecht daselbst hatten, den Burg-

*) Sickingen, Dorf und Schloß unweit Bretten im Badischen. Die Geschichte der Grafen von Sickingen soll bis in das 10te Jahrhundert zurückreichen. Ihr Wappen ist ein rothgeränderter schwarzer Schild mit fünf weißen Ballen; auf dem Helme ein gelber Schwanenhals. Das Geschlecht der Sickingen war ebenso weit verzweigt als berühmt. Im 15ten und 16ten Jahrhundert gehörten zu den Sickingen'schen Besitzungen die Burgen: Ebernburg bei Kreuznach „die Herberge der Gerechtigkeit" genannt, Schallodenbach bei Kaiserslautern, Hohenburg, Lützelburg und Lützelstein im Elsaß, Steinkallenfels bei Kirn und Nohnfels bei Sobernheim im Preußischen und mehrere andere.

frieden dieser Veste. Im Jahre 1519 kaufte er auch die zweibrückischen Pfandschaften, von Sponheim und Veldenz herrührend, zurück und ward so alleiniger Besitzer Landstuhls.

Das Leben und die Thaten Franzens von Sickingen, des „Edlen Ritters" sind zu bekannt, als daß sie hier wiederholt zu werden brauchen. Die Vorhersagung seines astrologischen Künsten ergebenen Vaters bei der Geburt seines Sohnes, daß dieser nämlich ein großer Wicht werden würde, ging vollständig in Erfüllung. Franz wurde ein kühner Raubritter, ein gewaltsamer Unterdrücker, ein ehrgeiziger Störefried, ein Handlanger bei dem größten Feinde Deutschlands, Franz I. von Frankreich. Dieses Alles, sowie daß er sogar nach der deutschen Kaiserkrone strebte, ist geschichtlich erwiesen, obgleich die protestantische Geschichtschreibung alle seine Gewaltthaten und Ungerechtigkeiten zu verdecken sucht und ihm den Beinamen „des Edlen" spendet. Die Worte, die er zu seinem Wahlspruche gewählt haben soll, nämlich: „Allein Gott die Ehr', Lieb' den gemeine Nutz', Schirm' die Gerechtigkeit" wurden durch seine Thaten ununterbrochen Lügen gestraft. Die vielen Gewaltzüge, die er unternahm, die Verwüstungen der Felder und Weinberge, die er anrichtete, der Brand und Raub, den er an unschuldigen Ortschaften und Städten verübte, die Klöster, die er brandschatzte, die großen Erpressungen, die er bei Freunden und Feinden erzwang, die harten Belagerungen, womit er aus den nichtigsten Ursachen die blühendsten Städte schwer beschädigte, die vielen Gefangenen, die in seinen Gewölben schmachteten, der reiche Sold, den er von Frankreich bezog, das viele Blut, das bei seinen wilden Fehden floß, zeigen unwiderlegbar, ein wie „edler, deutschbiederer, die echte Aufklärung schirmender Ritter" Franz von Sickingen war. *)

Die meisten Lobpreisungen erwarb sich Franz von Sickingen durch den Schutz, den er den Beförderern der sogenannten Reformation angedeihen ließ. Seine Schützlinge waren:

1) Ulrich von Hutten, welcher die ehr- und schamlosen Epistolae virorum obscurorum verfaßte und sein Leben durch eine abscheuliche Krankheit würdig beschloß;
2) Kaspar Aquila, Priester, seit 1514 Franzens Feldprediger, später Pfarrer zu Jengen im Bisthum Augsburg. Dieser verband sich mit einer Wittwe, mit welcher er vier Söhne zeugte, und flüchtete sich, als der Bischof von Augsburg eine Untersuchung gegen ihn anstellte, mit den ehelichen und unehelichen Kindern seiner Concubine nach Landstuhl, wo ihn Franz von Sickingen aufnahm, und ihn zum Hofmeister seiner beiden jüngern Söhne machte;
3) Martin Buzer, von Schlettstadt, der sein Ordenskleid zu lästig fand, und sich, wahrscheinlich zu Landstuhl, mit einer „ehrsamen Jungfrau" von Mosbach, die sieben Jahre Nonne war, verehelichte. Buzer wird als der erste evangelische Pfarrer zu Landstuhl angesehen. Diese Stelle, wenn er sie wirklich besaß, hat er jedoch nach einem halben Jahre wieder verlassen, als sein Schutzherr sich gegen Trier rüstete;
4) Johannes Schwebel von Pforzheim, Priester und Mitglied des heil. Geistordens. Dieser mußte, weil er den Anordnungen seines Standes nicht entsprach, aus der Markgrafschaft Baden fliehen und fand bei Franz zu Landstuhl gastliche Aufnahme. Er blieb daselbst bis zur Belagerung dieser Veste, wo ihn Franz an den Herzog Ludwig in Zweibrücken entließ. Schwebel scheint ebenfalls vorzüglich eines Weibes wegen sich nach Landstuhl geflüchtet zu haben; im Jahre 1532 hatte er schon die dritte Frau;
5) Johannes Oecolampadius von Weinsberg, Priester und Mönch. Die stillen Zellen des Klosters wurden ihm bald zu enge. Er wurde von Franz auf

*) Wir verweisen hier auf das vortreffliche Werkchen: „Das Reformationswerk der Pfalz von Fr. X. Remling, Mannheim bei Friedrich Götz 1846." Interessante, auf Wahrheit beruhende Schilderung über den genannten Helden finden sich auch in dem Roman: „Franz von Sickingen von Konrad von Bolanden," welches Buch zur angenehmen und belehrenden Lectüre nicht genug empfohlen werden kann.

die Ebernburg eingeladen, um das Amt eines Hausgeistlichen im Sinne der Neuerer zu versehen. Später schlug er sich zu den Grundsätzen Zwinglis und wurde Prediger in Basel.

Das waren die Männer, durch deren Beschützung Franz von Sickingen den Ruhm der Protestanten sich verdient hat. In wie ferne unser Held persönlich der neuen Lehre zugethan war, werden wir später sehen, wenn von den religiösen Verhältnissen Landstuhls die Rede ist.

Franz, fortwährend von ehr- und habsüchtigen Planen gereizt, und von Hutten ausdrücklich und von Luther nicht undeutlich aufgefordert, für die Sache der „Freiheit" das Schwert zu ergreifen, veranlaßte im August 1522 zu Landau einen Bund der unzufriedenen und mit ihm gleichgesinnten Reichsritter, angeblich die Aufrechthaltung guter Polizei untereinander bezweckend, in der Wirklichkeit aber, um gegen Kaiser, Fürsten und Bischöfe, welche sich der Weiterverbreitung der nicht bloß für die Kirche, sondern auch für den Staat verderblichen Lehre widersetzten, loszuziehen. Franz strebte nach einem Kurfürstenstuhle, ja selbst nach der Kaiserkrone, wie er es bei der Einnahme von St. Wendel ganz deutlich aussprach. Er glaubte mit dem Kurfürsten Richard von Trier, der schon mehrmals in den Fürstenversammlungen auf die Gefährlichkeit Franzens aufmerksam gemacht hatte, am leichtesten fertig zu werden. Er zog deßhalb mit seinen Verbündeten nach Trier, mußte sich aber, nachdem er diese Stadt 5mal bestürmt und über 20 Tonnen Pulver verbraucht und der Stadt einen Schaden von wenigstens 100,000 Goldgulden zugefügt hatte, wieder nach Landstuhl zurückziehen. Dadurch zog er sich die förmliche Reichsacht zu. Diese zu vollstrecken wurden vom Kaiser der Pfalzgraf bei Rhein, der Kurfürst von Trier und der Landgraf von Hessen mit ihren Mannen aufgeboten. Sie zogen mit ihrem Heervolk und Geschützen heran, schloßen die Burg Landstuhl ein und beschoßen dieselbe von den gegenüberliegenden Bergen aus, auf eine fürchterliche Weise. Der Hauptthurm stürzte bald zusammen und auch eine andere Stelle brach ein. Franz wollte selbst den Schaden besichtigen, da fiel ein Schuß und traf einen Balken mit solcher Gewalt, daß davon ein Stück an seine Seite schlug und ihm den Leib aufriß. Da verlor die Besatzung den Muth und ergab sich nach einer 8tägigen Belagerung am folgenden Tage den 7. Mai 1523. Die drei Fürsten besuchten den schwerverwundeten, in einem steinernen Gewölbe sterbend daniederliegenden Franz von Sickingen, dem sein Burgkaplan Nikolaus in den letzten Stunden beistand. Die Fürsten machten ihm einige bittere Vorwürfe über sein Verfahren, worauf Franz die trotzige Antwort gab: „Da wär' viel davon zu reden; ein andermal wollten wir davon reden; Nichts ohne Ursach; hab' jetzt mit einem größern Herrn zu reden." Franz wollte nicht unversöhnt sterben; er legte seine Beicht ab, war aber, als der Priester mit dem Sakramente kam, ihn zu speisen, schon verschieden. Das eröffnete der Burgkaplan den Fürsten, die kurz vorher in das obere Gemach sich begeben hatten, sie flehentlich bittend, zum Trost der Seele des Verstorbenen ein Vater unser und Ave Maria zu sprechen, was sie auch thaten. Die Leiche wurde in der Marien-Kapelle zu Landstuhl stille beigesetzt. So starb Sickingen im Schooße der Kirche. Auch der Priester, welcher ihm beistand im letzten Kampfe, gab seine Anhänglichkeit an die alten Lehren der Kirche dadurch zu erkennen, daß er zum Gebete für den Verstorbenen, ja zur Anrufung der Mutter Gottes aufforderte. Als Luther die Nachricht von Sickingens Tod erhielt, rief er erschüttert aus: „Der Herr ist gerecht, aber wunderbar. Er will seinem Evangelium nicht mit dem Schwerte helfen."

Später ließen die Söhne des Sickingen das lebensgroße Bild ihres Vaters aus Stein hauen, in der genannten Kapelle zu Landstuhl aufstellen und dabei folgende Inschrift anbringen: „Hier liegt der edel und ehrenvest Franziscus von Sickingen, der in Zeit seines Lebens Kaiser Karolen des Fünfften Rathe, Cammerer und Hauptmann ꝛc. gewesen und in Belagerung seines Schloß Nanstein durch das Geschütz todtlich verwundet, vollends uff Donnerstag den siebenten May Anno MDXXIII. umb Mittag in Gott christlich und dieser Welt selich verschidten R. I. P."

Dieses Grabmal, das in dem Revolutionskriege der neunziger Jahre leider sehr verstümmelt ward, befindet sich jetzt im Thurme der jetzigen Pfarrkirche, welche an die Stelle der alten Marien-Kapelle gebaut wurde; die genannte Inschrift ist in der

Sakristei in die Wand eingesetzt. Die Gebeine des Helden ruhen in der gräflichen Gruft unter dem Chor der Kirche.

Franzens Söhne erhielten die Veste Landstuhl erst nach 20 Jahren wieder, jedoch nur als kurpfälzisches Lehen und unter dem Vorbehalte des ewigen Oeffnungsrechtes zurück. Landstuhl fiel nun Hans von Sickingen zu. Der im Jahre 1618 ausgebrochene 30jährige Krieg und die damalige Bedrängniß des pfälzischen Kurfürsten Friedrich V. wurden von den Herzogen von Lothringen, welche früher mit der Herrschaft Landstuhl belehnt waren, als günstige Gelegenheit benützt, die Herrschaft zu besetzen, aber wahrscheinlich erst nachdem die Truppen des kaiserlichen Generals Gallas zu Ende Juli 1655 das Schloß erobert hatten, um selbe trotz des westphälischen Friedensschlusses bis 1668 zu behaupten. In diesem Jahre überfiel aber der pfälzische Kurfürst Karl Ludwig die Festung Landstuhl, um sie den Lothringern zu entreißen und den Sickingern wieder zurückzugeben. Die Festung und das Städtchen wurden theils verheert, theils in die Luft gesprengt. Die Burg scheint nun nicht mehr völlig hergestellt worden zu sein. Die Sickinger erbauten sich in der Folge ein Schloß im Städtchen, das später veräußert und abgebrochen ward, und von dem nur noch einige Fundamentsteine auf dem jetzigen Marktplatze sichtbar sind. Die Freiherren von Sickingen blieben in dem Besitze der Herrschaft Landstuhl, welche 22 Dörfer in sich begriff, bis zur französischen Revolution. Nach dieser kam die Herrschaft an Frankreich. Indessen behielten die Sickingenschen Grafen immer noch Privatgüter in dieser Gegend, welche aber allmählig, hauptsächlich durch schlechte Verwaltung, in andere Hände kamen. Der letzte Graf von Sickingen, Franz, starb noch ärmer als der in Wien verstorbene Graf Friedrich, auf einem kleinen, ihm noch gebliebenen Bauernhof im Sauerthal bei Caub. König Ludwig I. setzte ihm einen einfachen Denkstein mit der Aufschrift: „Er starb im Elend."

Die Burg Landstuhl, von deren Ausdehnung und Festigkeit noch *großartige* Ruinen stehen, ist jetzt, nachdem die vom Schutte bedeckten Gebäulichkeiten wieder blos gelegt sind, in dem Besitze der Gebrüder Stumm von Neunkirchen in Preußen, welche auch die früheren Sickingen'schen Waldungen sich erworben haben. Die Burg wird zu Spaziergängen und Vergnügungs-Partien von Einheimischen und Fremden fleißig benützt. Man genießt daselbst eine sehr schöne Aussicht in die Glan- und Donnersberg-Gegend.

Die Sickingen'sche Herrschaft war in ein Großgericht und Kleingericht getheilt. Zu ersterem gehörten die Dörfer Bann, Kindsbach, Queidersbach, Linden, Krückenbach, Horbach, Hermersberg, Harsberg, Weselberg und Zeselberg. Zu letzterem gehörten die Dörfer Hauptstuhl, wo ebenfalls ein Sickingen'sches Schloß stand, Mühlbach, Langwieden, Martinshöhe, Gerhardsbrunn, Knopp, Oberarnbach, Mittelbrunn, Schauerberg, Kirchenarnbach und Obernheim und der Scharhof. In den Sickinger Ortschaften wohnten früher Bauern und Hintersassen. Die Bauern waren Herren oder Eigenthümer des ganzen Bezirkes der Ortschaften, mit Ausnahme der herrschaftlichen Waldungen. Die Hintersassen besaßen nichts und waren entweder Handwerker oder Taglöhner, und mußten für Wasser und Weide jährlich 1 fl. 30 kr. an die Bauern entrichten. Diese Abgabe bestand noch im Jahre 1818.

Mit den Gütern der eigentlichen Sickinger Bauern hatte es folgende Bewandtniß: „Der Bann eines jeden Ortes war nach Verhältniß seiner Ausdehnung in eine bestimmte Anzahl von Loosen vertheilt, welche sich über Berg und Thal erstreckten. In den Orten des ehemaligen Kleingerichtes enthielt ein solches Güterloos 100 Morgen, jeden zu 128 Ruthen gerechnet; aber in den Orten des Großgerichtes, wo viele Felsenberge sind, und also nicht alles Land zur Kultur sich eignet, bestand ein Loos aus 120 — 200 Morgen. Nach der Anzahl dieser Loose wohnten in einem Orte mehr oder weniger Bauern, d. h. 14 — 20, bisweilen auch einige mehr. Selten besaß ein Bauer weniger als ¼ Loos; die meisten hatten ein Ganzes; manche waren noch stärker begütert. Die Grafen waren stolz, in ihrer Herrschaft Bauern zu haben, welche zwei und mehrere Hundert Morgen Güter besaßen. Es war Grundsatz, möglichst darauf zu halten, daß die Güter nicht zerstückelt werden; deßhalb erbte auch nur der älteste Sohn das Gut. Die übrigen

Kinder mußten sich mit einer Geldsumme zufrieden geben, die der Erbe zu bezahlen hatte. Uebrigens kam es doch vor, daß in einigen Orten die Einwohner ¼, ⅛ oder ⅛ Loose besaßen. In Hinsicht auf den Bau dieser Loosgüter, welche, obgleich zum größten Theil auf dem Bergrücken gelegen, im Allgemeinen sehr fruchtbar sind, wurde gewöhnlich nur die Hälfte gebaut; die andere Hälfte blieb brach liegen, um als Weide zu dienen, und um später bebaut zu werden. In mehreren Orten der Sickinger Herrschaft ist es jetzt noch üblich, daß die ältesten Söhne das ganze Gut bekommen und die Geschwister an Geld zu entschädigen haben. In Landstuhl selbst bestand keine Loosmannschaft.

Sprechen wir jetzt etwas von den religiösen Verhältnissen Landstuhls in früherer und jetziger Zeit. Man kann als ziemlich gewiß annehmen, daß das Christenthum schon im 3ten Jahrhunderte, namentlich durch die Bischöfe von Trier, den heil. Eucharius und heil. Amandus, in dieser Gegend eingeführt worden sei. Die Könige von Austrasien (Westrich), deren Residenz Metz war, begünstigten sehr die Ausbreitung des Evangeliums. Die Beträchtlichkeit und Wichtigkeit des Ortes Landstuhl läßt schließen, daß frühzeitig schon ein eigener Geistlicher daselbst wohnte; wann aber die katholische Pfarrei daselbst errichtet wurde, läßt sich nicht bestimmen. Das Synodale Wormatiense gibt die älteste Urkunde in Betreff des Kultus an die Hand. Ein Extractus (Auszug) aus demselben von 1696, im Pfarrarchiv sich befindlich, gibt an, daß in Landstuhl eine Pfarrkirche sei, deren Patron der heil. Andreas ist, deren rechter Seitenaltar dem heil. Jodocus und deren linker Seitenaltar der allerseligsten Jungfrau Maria zu Ehren geweiht ist. In der Pfarrkirche war auch eine Frühmesserei gestiftet, jedoch ohne Wohnung.

Das Verleihungsrecht der Pfarrei hatte in den Jahren mit gerader Zahl der Herzog von Bayern, in den Jahren mit ungerader Zahl die Grafen von Bitsch. Das Verleihungsrecht der Frühmesserei hatte der Pastor. *)

Ferner war in der Stadt eine Kapelle zu Ehren der seligsten Jungfrau Maria; sie war an den großen Thurm, welcher früher, wie schon erwähnt, als Wartthurm diente und der Kirchthurm der jetzigen Pfarrkirche ist, angebaut. Diese Kapelle wurde 1751 abgerissen und von den Grafen an deren Stelle 1753 und 1754 die jetzige Pfarrkirche erbaut. Die Gebeine der Grafen, welche in dieser Kapelle ruhten, wurden in die neue Kirche versetzt, wo eine Gruft unter dem Chore sich befindet. Auch auf der Burg war eine Kapelle, in welcher der Schloß-Kaplan seine Funktionen hielt; ebenso war eine Kapelle zu Ehren des heiligen Kreuzes außerhalb der Stadt, an dem Wege, der nach dem Dorfe Ramstein führt.

Die Pfarrei hatte zu Filialen: 1) Kindsbach, dessen Gnadenkapelle zur weinenden Muttergottes von Pötsch schon im vorigen Jahre in diesem Kalender Erwähnung fand; 2) Mittelborn, jetzt Mittelbrunn, woselbst eine Kapelle zu Ehren der heil. Veronika mit einem dem heil. Nikolaus geweihten Altare stand. Diese Kapelle wurde im 30jährigen Kriege in Schutt gelegt; 3) Oberarnbach; beide letzteren Orte wurden im Jahre 1777 der katholischen Pfarrei Kirchenarnbach einverleibt. Wie eine alte Notiz besagt, mußten die Jurati (wahrscheinlich die selbstständigen, stimmberechtigten Einwohner) der Filialen dem Herrn Visitator einige

*) Von dieser früheren Pfarrkirche, um welche herum der alte Kirchhof liegt, ist nur noch das gothische Chor vorhanden. Das Langhaus wurde von den Preußen am Ende des vorigen Jahrhunderts verheert, und die Trümmer davon zur Erbauung der Kaiserstraße verwendet. Diese Kirche, welche die Lutheraner zur Abhaltung ihres Gottesdienstes benützten, wurde durch den Ryßwicker Frieden simultan zwischen Lutheranern und Katholiken; das Chor wurde den Katholiken allein eingeräumt, weßwegen die Protestanten, da nur das Chor noch steht, keinerlei rechtliche Ansprüche auf dasselbe machen können. In diesem Chore, welches die alte Kapelle genannt wird, und der Begräbnißort mehrerer Glieder der gräflichen Familie ist, wird jetzt noch zeitweise, besonders an den Kreuzfesten, katholischer Gottesdienst gehalten. Da Martin Buzer Prediger in Landstuhl war, so ist anzunehmen, daß er in dieser Kirche die erste evangelische Gemeinde der Pfalz zu gründen versucht habe. Der alte Kirchhof, auf den noch einzelne Grabsteine stehen, war bis vor 32 Jahren als Begräbnißplatz in Gebrauch, und ist jetzt mit Anlagen geschmückt.

Albus, dann den Pferden seiner Hochwürden Stroh und Heu liefern, und zwar, wie es heißt: „Stroh bis an den Bauch und Heu bis an die Ohren."

Unter Franz von Sickingen wurde die neue Lehre, besonders durch Buzer, in Landstuhl und in der Herrschaft eingeführt und durch Franzens Sohn Franz Konrad befestigt. Es ist aber durchaus noch nicht geschichtlich erwiesen, daß Franz selber den katholischen Glauben verlassen habe; die religiöse Neuerung, die er in seinen Herrschaften zuließ, waren nur kleine Versuche, welche die politische Umwälzung, die er im Schilde führte, verhüllen sollten, auch berührten sie keine Glaubenswahrheiten, sondern nur einzelne kirchlichen Gebräuche und Anordnungen, wie aus einem deßfallsigen Schreiben Franzens von Sickingen an seinen Schwager Dither von Handschuchsheim, der sein großes Bedenken gegen diese Neuerungen ausgesprochen hatte, hervorgeht. Dieses Schreiben, unstreitig von einem seiner geistlichen Gäste oder von denselben zusammen im Jahre 1522 verfaßt und im Druck gegeben, erklärt sich ausführlich über fünf Punkte: über den Genuß des heil. Abendmahles unter beiden Gestalten; über Lesung der Messe in deutscher Sprache; über die Ehelosigkeit der Priester, Mönche und Nonnen; über Verehrung und Anrufung der Heiligen, und über die Entfernung der Bilder aus den Kirchen, ohne jedoch, mit Ausnahme eines Punktes, gegen die alte katholische Lehre zu verstoßen. Wenn aber die Protestanten mit aller Gewalt Franz von Sickingen zu dem Ihrigen machen wollen, so können wir Katholiken auf diesen Heiligen gerne verzichten.

Die neue Lehre ward besonders durch seinen Sohn Franz Konrad und seinen Enkel Reinhardt in Landstuhl und Umgegend befestigt, und war bis zum 30jährigen Kriege daselbst die herrschende gewesen. In und nach diesem Kriege suchten die indessen wieder zum katholischen Glauben zurückgekehrten Grafen die katholische Religion, die bis dahin in Landstuhl und Umgegend beinahe ganz unterdrückt war, wieder zu begünstigen. Namentlich hat sich der Graf Franz, der den Fehler seines gleichnamigen Ahnen wieder gut machen wollte, um Wiederbelebung des katholischen Kultus große Verdienste erworben. Wie man nicht anders erwarten kann, zog sich dieser dadurch den Haß der protestantischen Geschichtschreiber zu, welche allerlei schauerliche Gewaltthaten zu erzählen wissen, die bei der Wiederkatholisirung Landstuhls gegen die Lutheraner verübt worden sein sollen. Es mag zugegeben werden, daß katholischer Seits den Protestanten mit gleicher Münze zurückbezahlt ward, und daß demgemäß nicht Alles ganz glatt abging, aber, daß man die protestantischen Kinder, welche sich weigerten, katholisch zu werden, schwarz und blau geschlagen, sie bei den Haaren in die katholische Kirche geschleift, und ihnen mit Gewalt die Hostie in den Mund gesteckt habe u. s. w. — sind großartige Uebertreibungen, wenn nicht geradezu Lügen. Nur der größte Fanatismus, dem kein Mittel zu schlecht ist, um die Glaubensgegner zu verdächtigen, kann diese in einer Beschwerdeschrift der Lutheraner an die kurfürstliche Regierung enthaltenen Behauptungen dictirt haben. Die nie ganz erloschene Anhänglichkeit der Bewohner Landstuhls an den katholischen Glauben, und besonders der Seeleneifer des katholischen Priesters Joh. Jak. Martin Krafft (geb. 1695 in Herrieden), welcher zuerst Pfarrer in dem Sickingen. Dorfe Horbach war und dann in gleicher Eigenschaft nach Landstuhl kam, bereiteten dem Protestantismus daselbst allmälig einen harten Standpunkt. Dieser genannte Pfarrer, der 1780 in Nierstein im Ruf der Heiligkeit starb, hat durch seine liebevolle Eindringlichkeit, durch sein großes und leuchtendes Beispiel und seine rastlose Thätigkeit während eines Zeitraumes von 11 Jahren 500 Seelen in Landstuhl und Horbach zur katholischen Kirche zurückgeführt. Der katholische Glaube ward in Loco Landstuhl so siegreich, daß, wie ein pro memoria der protestantischen Sickinger Unterthanen vom Jahre 1783 besagt, damals keine evangelische Seele in Landstuhl sich vorfand. Schon im Jahre 1734 zählte die katholische Pfarrei wieder 445 Communicanten, was auf eine Seelenzahl von ungefähr 650 Katholiken schließen läßt.

Allmählig hatten sich in der Landstuhler Herrschaft auch mehrere reformirte Familien gebildet, denen der Graf Wilhelm 1784 freie Religionsübung und den Mitgenuß der alten Kirche bewilligte, was ihm den Haß seiner lutherischen

Unterthanen in hohem Grade zuzog. Am Anfange dieses Jahrhunderts jedoch waren fast sämmtliche Einwohner Landstuhls, ungefähr 750 Seelen, katholisch.

Ehedessen wohnten auch viele Juden daselbst; allein, wie eine Bemerkung im Kirchengedenkbuche angibt, „da Graf Franz Konrad die Katholischen vertrieb, vertrieb er auch die Juden und schwur, keine mehr anzunehmen. Zum Andenken wurde die Hand ausgehauen, die noch bei der Kirchhofsthüre eingemauert zu sehen ist.“ Die Juden scheinen erst in neuester Zeit von dem damals ihnen eingejagten Schrecken sich erholt zu haben, da erst vor zwei Jahren wieder eine jüdische Familie sich in Landstuhl angesiedelt hat; seither wohnte im ganzen Kanton Landstuhl nur eine jüdische Familie, und zwar in Bettenhausen, ganz an der Grenze des Kantons.

Die Vermehrung der Einwohnerzahl Landstuhls hat allmählig auch wieder mehrere Protestanten, namentlich Beamte und Dienstboten hierhergebracht, welche in die protestantische Pfarrei Spesbach eingepfarrt waren. Im Jahre 1857 waren es deren schon 150 Seelen. Sie waren sehr rührig, richteten sich zuerst einen Betsaal ein, erwirkten dann ein eigenes Vikariat und eine Schule, welche der Stadtrath mit bekannter katholischer Toleranz sogleich zu einer Lehrerstelle machte, und besitzen jetzt eine sehr schöne, hauptsächlich durch die Mittel des Gustav-Adolph-Vereines erbaute Kirche, und stehen nunmehr am Ziele ihrer Wünsche, indem das Vikariat zu einer selbstständigen Pfarrstelle erhoben wurde. Damit die protestantische Pfarrei doch nicht gar zu bequem sei, wurden zu den 250 Landstuhler Protestanten noch ungefähr 200 Seelen aus der Umgegend in dieselbe eingepfarrt. Wie sehr die protestantische Gemeinde Landstuhls begünstigt war, geht daraus hervor, daß ihre so kleine und bequeme Pfarrei mit einem Gehalte von 1000 fl. fast ganz aus Staatsmitteln dotirt ward, während die große, 3300 Seelen zählende und dabei beschwerliche katholische Pfarrei, trotz aller Schritte der katholischen Kirchenverwaltung auf der Fassion von 800 fl., wovon fast die Hälfte aus dem Kirchenvermögen fließt, belassen ward.

Landstuhl war früher der Sitz des Landkapitels, das zum Erzdiaconate des Wormser Dompropstes gehörte; bei der Organisation der Diöcese Mainz vom Jahre 1803 kam das Dekanat Landstuhl zum Mainzer Provikariat Zweibrücken; bei der Wiederherstellung der Diöcese Speyer 1822 kam die Pfarrei Landstuhl zum Dekanate Homburg. Eine Zeit lang wurden auch die Ortschaften Hitschenhausen, Spesbach und Katzenbach von Landstuhl aus pastorirt; seit ungefähr 40 Jahren jedoch gehören dieselben zur Pfarrei Mühlbach.

Die katholische Gemeinde Landstuhl ohne den Filialort Kindsbach zählt jetzt ungefähr 2700 Seelen, die im Allgemeinen einen sehr kirchlichen Sinn und viele Opferwilligkeit für religiöse Zwecke bekunden. Das religiöse Leben wurde besonders befördert durch die 1757 in der dasigen Pfarrkirche von den Dominicanern errichtete Rosenkranzbruderschaft, die auch die Grafen von Sickingen zu Mitgliedern zählte und mit einem eigenen Vermögen dotirt wurde. Der Gottesdienst der Bruderschaft wurde bis Anfang dieses Jahrhunderts von den Franziskanern in Kaiserslautern besorgt; das Hauptfest der Bruderschaft, das Fest „Maria vom Siege“ oder Rosenkranzfest, wird noch alljährlich mit großem Glanze und unter zahlreicher Betheiligung der Gläubigen von Nahe und Ferne gefeiert. In Landstuhl zeigt sich die allerwärts gemachte und bekannte Erfahrung, daß da, wo der Rosenkranz eifrig gebetet wird, auch der gläubige Sinn und kirchliches Leben bewahrt wird. Aus den Einkünften der Bruderschaft und der Frühmessereistiftung wurde später die Stelle eines Kaplans dotirt. Jetzt steht der Pfarrei ein Pfarrer mit zwei Kaplänen vor. Seit 1868 besteht daselbst eine katholische Lesegesellschaft mit 90 Mitgliedern.

In Landstuhl sind 2 Wohlthätigkeits-Anstalten, nämlich das von den Geistlichen der Diöcese vor 15 Jahren gegründete, von Schwestern vom armen Kinde Jesu von Aachen geleitete Diöcesan-Waisenhaus, über welches der vorige Jahrgang dieses Kalenders berichtet hat, und ein Armenhaus des Local-St. Johannis-Vereines. Letztere Anstalt wurde im Jahre 1847 zur Aufnahme der verlassenen Stadt-Armen und Kranken von den Mitgliedern des St. Johannis-

Vereines gegründet, welcher zu diesem Zwecke ein der früheren Herrschaft zugehörendes Haus erwarb. Der Hauptwohlthäter dieser Anstalt war der vor 5 Jahren verstorbene Pfarrer und geistliche Rath Mathias Weber, dessen ganzes ungefähr 18,000 fl. betragendes Vermögen den beiden genannten Anstalten testamentarisch zufiel. Das Armenhaus ist geleitet von den armen Franziskanerinen von Pirmasens. Dieselben versehen auch die Krankenpflege in der Stadt und haben sich durch ihren Berufseifer die Achtung und das Lob aller Einwohner erworben.

Landstuhl ist seit 1864 zur Stadt erhoben und führt ein offenes Stadtthor in seinem Wappen. Es ist als Kantonshauptort der Sitz eines kgl. Landgerichtes, Rentamtes, Physikates und zweier Notariate, und gehört zum Bezirksamte Homburg. Die Bewohner Landstuhls, ein sehr rühriges, fleißiges und gutmüthiges Völkchen, mit einem singenden weichen Dialekte, sind größtentheils Handwerker, die ihren Lebensunterhalt durch nebenbei betriebenen Ackerbau redlich verdienen. Die ärmere Klasse verdient ihren Unterhalt in den ein treffliches Baumaterial liefernden Steinbrüchen und dem Torfgebrüche. Leider ist hier auch, wie überhaupt im „Westrich", unter den niederen Ständen das Branntweintrinken zur Gewohnheit geworden und die demoralisirenden Folgen desselben machen sich immer mehr sichtbar.

Da in der Umgegend, namentlich auf der sogenannten Sickinger Höhe (Hochebene bei Landstuhl), sehr viel Getreide gebaut, und im Glanthal eine bedeutende Viehzucht betrieben wird (die Glanrace ist weit und breit bekannt und gesucht), so hat sich Landstuhl um Errichtung eines Frucht- und Viehmarktes beworben. Beide Märkte werden seit dem Herbste des vorigen Jahres, ersterer jeden Montag, letzterer jeden letzten Montag des Monats abgehalten und zahlreich beschickt. Außerdem werden noch jährlich 3 Krämermärkte dahier abgehalten.

Landstuhl verspricht der Knotenpunkt mehrerer Eisenbahnlinien und dadurch immer bedeutender zu werden. Es liegt an der 1846 erbauten pfälzischen Ludwigsbahn, und ist der Ausgangspunkt der pfälzischen Nordbahn nach Kusel. Gegenwärtig geschehen die nothwendigen Schritte, um die Genehmigung der Projektirungs-Arbeiten einer Bahnlinie von Landstuhl nach Pirmasens, Dahn und Bergzabern an die pfälzische Maxbahn zu erhalten. Ein nicht geringes Verdienst um die Hebung Landstuhls hat sich schon dessen tüchtiger und eifriger Bürgermeister, Kaufmann J. A. Pallmann, erworben.

Wenn der freundliche Leser einmal das pfälzische Westrich mit seinem Besuche beehrt, möge er ja nicht an Landstuhl und seiner Burg vorübergehen, denn er würde einen der schönsten Punkte des Gebirges vernachlässigen. Es ergeht den Reisenden jetzt auch nicht mehr, wie früher den auf der Kaiserstraße dahin ziehenden französischen Heeresabtheilungen, von denen man, um die Landstuhler zu necken, jetzt noch erzählt, daß sie Landstuhl nicht gesehen hätten, weßhalb man vor Landstuhl ein Plakat aufgestellt und mit großen Buchstaben darauf geschrieben habe: „C'est ici Landstouhl."

(Auszüge aus: Das Reformationswerk der Pfalz von F. X. Remling; — Beschreibung des Rheinkreises von Frey; — Landstuhler Pfarrgedenkbuch, — und Geschichte der bayer.-rheinpfälzischen Schlösser von Gärtner.)

Otto Bach,
Pfarrer zu Landstuhl.

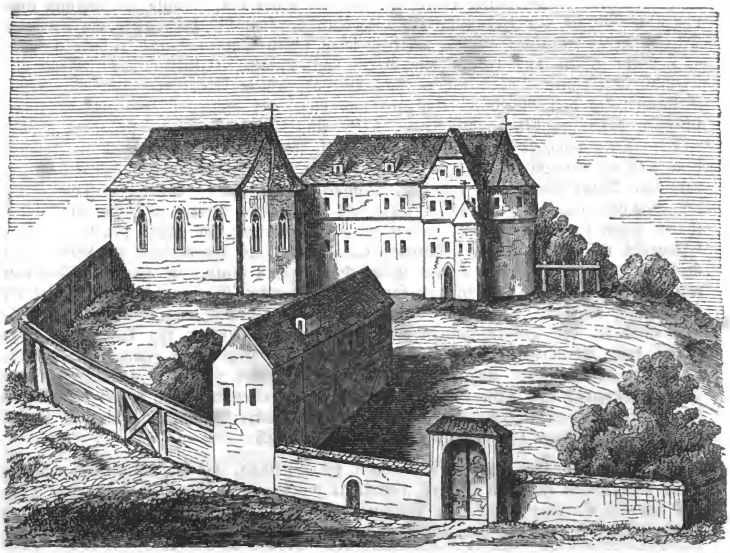

VII.

Das ehemalige
St. Aegidius-Spital zu Bamberg.

Unter den vielen großen Männern unserer katholischen Kirche nimmt der hl. Otto, Bischof von Bamberg (1102 — 30. Juni 1139), gewöhnlich der Apostel der Pommern *) genannt, nicht allein als Seelsorger, sondern auch als Gründer vieler Stiftungen gewiß eine hervorragende Stelle ein. In einem Artikel des Jahrganges 1864 dieses Kalenders ist dessen als 2tem Stifter und größtem Wohlthäter des Klosters Michaelsberg zu Bamberg Erwähnung gethan; **) heute sei es uns gestattet, einer anderen Stiftung dieses Heiligen zu gedenken, die neben dem geistigen auch das leibliche Wohl seiner Armen bezweckte: wir meinen das von ihm gestiftete Aegidius-Spital zu Bamberg. Ueber diese Stiftung enthält die Chronik des Klosters Michaelsberg nun folgende Aufzeichnungen ***)

*) Jäger, F. A., Geschichte Frankenlands, Bd. 2. Seite 266. 290. 297. 311. Mit Bischof Otto schloß sich die Reihe der heil. Bischöfe in Franken und Würzburg, welches bisher allein unter den von den Kaisern und Königen ernannten Bischöfen einen Burchard, Arno, Bruno und Adalbero als Heilige aufführen konnte, zählt von dieser Zeit an keinen canonisirten Bischof mehr. Jäger l. c. S. 225.

**) Die ehemalige Benedictiner Abtei Michaelsberg zu Bamberg, Jahrg. 1864, Seite 84.

***) Die nachfolgenden Mittheilungen sind einem größern Aufsatze des Domkapitular Fr. Wunder im 15ten Bericht über das Wirken des historischen Vereines in Bamberg vom Jahre 1852 über dieses Spital entnommen.

Bei einer Wanderung durch die Vorstadt Bambergs, behufs Auffindung eines passenden Platzes zur Erbauung eines Hospitals, kam der heil. Otto am Fuße des Michaelsbergs an einen Hügel. Dieser Platz schien ihm zu seinem Zwecke geeignet, er ließ ihn ebnen und darauf eine Kirche mit tauglichen Gebäuden für Arme und Fremdlinge erbauen. Nachdem er von Wikbod, einem Chorherrn von St. Jakob, Reliquien des heil. Aegidius erhalten, und diese mit andern in dessen Altar eingeschlossen hatte, weihte er die Kirche selbst ein. Diese Handlung fiel in das Jahr 1120. Otto widmete diese Stiftung dem heil. Aegidius *) und übergab sie Anfangs dem Dechant Gumpo bei St. Jakob, später aber auf Verwilligung des Abtes Wolfram dem Benediktinerkloster des heil. Michael zur Aufsicht. Nach dem Tode Ottos des Heiligen, am 30. Juni 1139, setzte sein Nachfolger Bischof Egilbert die Wohlthaten gegen das Spital fort, indem er als Lehensherr im Jahre 1140 auf Bitte Chunrads von Memmisdorf gestattete, daß letzterer als Lehenträger ein Lehen, welches er selbst von seinem Vetter Heinrich erworben hatte, so wie ein Neugereut mit 2 Aeckern und einen an das Spital angrenzenden Garten an dasselbe mit der Bedingung übergab, daß aus den Erträgnissen drei Lichter angeschafft werden sollten, eines in der gemeinschaftlichen Schlafstube der Armen für die Nächte, das zweite beim Abendessen im Winter, das dritte im gesonderten Zimmer der Gichtbrüchigen oder anderer Kranken nach Bedarf. Ferner solle ein Jahrtag für den Stifter Chunrad und seine Gemahlin Christina gehalten werden, wobei den Armen Brod und Geld verabreicht werden solle. Eine weitere Gütergabe für das Spital brachten zwei Ritter von Greifenstein im Jahre 1223.

Länger als 100 Jahre bestand nun die Stiftung, bis sie hinsichtlich mancher ihrer Besitzungen in einen Prozeß verwickelt wurde, den Papst Innocenz von Lyon aus am 28. October 1250 dem Dechant und Scholastikus des neuen Münsters zu Würzburg zur Untersuchung und Entscheidung übertrug. Ein weiterer Unfall traf die Stiftung dadurch, daß ihre Einkünfte vom Kloster Michaelsberg im Jahre 1246 verpfändet wurden. Es war nämlich unter Abt Friedrich das Kloster in so große Armuth gerathen, daß es nicht einmal die Gebäude unterhalten konnte; allein das größte Unglück sollte das Spital im Jahre 1435 treffen. Da nämlich das Kloster Michaelsberg gewisse Vorrechte und Befreiungen genoß, so gerieth es mit den Einwohnern Bambergs, die sich bereits zu einem blühenden Wohlstand erhoben hatten, und gleich ihren Nachbarn in Nürnberg eine freie Reichsstadt gründen wollten, in Kampf. Das Kloster wurde geplündert und zerstört und da das St. Aegidiusspital mit demselben in genauer Verbindung stand, so fielen die aufgeregten Bamberger auch über dieses her, zerstörten es bis auf die Kirche und schleppten Gemälde und alles sonst Bewegliche mit sich fort, so daß sich der Schaden auf 2000 fl. belief. — Hiedurch gerieth die Stiftung in Verfall. Nach einem Verlaufe von 177 Jahren faßte jedoch der Fürstbischof Johann Gottfried (von Aschhausen) den Entschluß, diese Stiftung mit Wissen und Willen des Domkapitels wieder in's Leben zu rufen. Zu diesem Behufe benahm er sich mit dem damaligen Abte des Klosters Michaelsberg, Johannes, sowie mit dem Propste und Convente, und erwirkte die Zurückgabe des Spitals und der St. Aegidius-Kapelle nebst Allem, was von der ursprünglichen Stiftung noch vorhanden war. Auch suchte er andere Erwerbungen für das Spital zu gewinnen. So hatte sein Vorgänger, Neithard v. Thüngen, † 1598, letztwillig das Drittel seines Vermögens den Armen bestimmt: dieses Drittel betrug 17,333 fl. 20 kr., und Bischof Johann Gottfried vertheilte diese Summe so, daß hievon 11,333 fl. 20 kr. auf das St. Aegidius-Spital trafen. Auch einen Nachlaß einer fürstl. Kammermeisters-Wittwe (Barbara Dienstin), die in ihrem Testamente vom 5. August 1611 den Fürstbischof Gottfried zu ihrem Erben einsetzte, und im Jahre 1612 starb, theilte der Fürstbischof dem St. Aegidius-Spital zu. Mit diesen Mitteln ausgerüstet, war es nun dem Fürstbischof Johann Gottfried nicht mehr schwer, die in Verfall gerathene Stiftung wieder neu in's Leben zu rufen und wurde sofort von ihm unterm 10. Mai 1612 eine eigene Stif-

*) Legende des heil. Abtes Aegidius, Jahrgang 1855 dieses Kalenders, Monat September.

tungs-Urkunde gefertigt, die vom Dompropste und dem ganzen Kapitel gutgeheißen wurde. — Nach diesen Statuten sollten in das nun neu erhobene Spital nur „alte verlebte und unvermögliche Diener, welche dem Stifte etliche Jahre lang treu gedient, unentgeldlich aufgenommen werden und Nahrung, Kleidung, Wohnung umsonst erhalten; von Dienern des Domkapitels konnten drei Personen aufgenommen werden, die wenigstens sechs Jahre lang einem Domherrn zur Zufriedenheit gedient. Das Einkaufen in das Spital war gestattet; jeder Pfründner mußte der katholischen Religion angehören, durfte nur von gutem Rufe und von keiner ansteckenden Krankheit behaftet sein und mußte bei der Aufnahme sein vollständiges Bett nebst Zugehör wenigstens im Werthe von 15 fl. mitbringen, was mit allem Eingebrachten nach seinem Tode dem Spital verblieb." Nun folgen die vorgeschriebenen Andachtsübungen für Winter und Sommer und die Strafen wegen Zuwiderhandelns gegen die Spitalordnung. Das Spital bekam einen eigenen Seelsorger und wurde die Zahl der aufzunehmenden Armen mit Einschluß der drei Personen des Domkapitels auf 20 festgesetzt. Zur Unterhaltung des Spitals sind in der Urkunde bestimmt:

An Geld: 1) das Legat des Fürstbischofes Neithard v. Thüngen, 2) das der Barbara Dienstin, 3) baar weitere 5000 fl. von Dompropst Wolfgang Albrecht von Würzburg, welche dieser „Zu dießen unserem Spital insonderheit Vermaint und Verschaft hat," und ansehnliche Güter.

Die Verwaltung wurde zweien Vorstehern übertragen, die stets vom Stift gewählt werden sollten. Die erste Rechnung dieses Stifts datirt von Walburgis 1612 bis dahin 1613 und erscheinen darin als nutzbringende Kapitalien, wie schon angegeben: 11,333 fl. 20 kr. von Fürstbischof Neithard v. Thüngen, 5000 fl. vom Dompropst von Würzburg und 2000 fl. von Barbara Dienstin, in Sa. 18,333 fl. 20 kr. Bezüglich der letztern 2000 fl. findet sich in den Acten die Bemerkung, daß die fürstliche Obereinnahme 1000 fl. Namens des Spitals an die Förtsch'schen Erben zu zahlen übernommen habe, um welchen Betrag sich sohin das Kapital des Spitals kürzte; dagegen beliefen sich die übrigen Besitzthümer der ꝛc. Dienstin, welche der Stiftung zufielen, auf die Summe von 10,136 fl., welche sich durch anderweite Schankungen und Einkaufsgelder mehrte. Da die Alumnen des Clericalseminars ihre Wohnung an die im Jahre 1611 nach Bamberg berufenen Jesuiten abtreten mußten, so wurden sie 1616 mit ihrem Inspektor in den unbenützten Zimmern des St. Aegidius-Spitals untergebracht, wo sie bis 1685 verblieben.

Leider war es dem zweiten Stifter des Spitals nicht vergönnt, sein Werk zu vollenden. Er starb am 29. December 1622 zu Regensburg, wo er sich auf dem Reichstage befand; ihm folgte der Domdechant Johann Georg Fuchs von Dornheim, der sogleich im ersten Jahre seiner Regierung die Stiftung seines Vorfahrers bestätigte. Um das Jahr 1624|25 ordnete dieser an, daß auch dienstunfähige, vermögenslose Pfarrer in das Spital aufgenommen werden konnten, wozu er die Renten eines seit 1490 in Altenkundstadt bestehenden Frühmeßbenefiziums bestimmte, die sich durchschnittlich auf jährlich 100 fl. beliefen und bis 1748 gereicht wurden, wo sie dem neu entstandenen, gering dotirten Emeritenhause zugetheilt wurden. — Am 19. Februar 1685 ordnete Fürstbischof Marquard Sebastian Schenk von Stauffenberg an, daß die Alumnen künftig im Pfarrhause zu St. Martin wohnen sollten. Von 1686|87 an diente das Spital als Krankenhaus und gestalteten sich dessen Verhältnisse seit 1695 immer ungünstiger; später stand das Spital, da nur äußere Pfründen bestanden, von Pfründnern ganz leer, weßhalb die Vollstrecker des letzten Willens des am 2. April 1738 zu Würzburg verstorbenen Domherrn von Bamberg und Würzburg, Jodok Bernhard Freiherr von Aufseß daßselbe mit Genehmigung des Fürstbischofs Friedrich Karl von Schönborn mit Garten und Kapelle um 3000 fl. zu einem Seminar für arme Studenten kauften, nachdem das von dem Erblasser hiezu bestimmte Haus im Zinkenwörth Distr. I. Nr. 88 hiezu für ungeeignet befunden worden. Die Einnahmen der Stiftung erhöhten sich in der Folge wieder der Art, daß dieselbe an andere Institute Darleihen machen und im Jahre 1783|84 jedem der 4 ältesten Pfründner 51 fl. 36 kr. und jedem der 12 übrigen 8 fl. nebst 6 Simmern Korn verabreichen und noch dazu 1763 fl. 51 kr. ver-

theilen konnte. In den Jahren 1787|89 mußte die Verwaltung des Aegidius-Spitals zum Bau des allgemeinen Krankenhauses zu Bamberg nach und nach 10,000 fl. beitragen.

Als im September 1802 Bamberg unter seinem 61sten Bischof Franz Freiherrn von Buseck nach dessen Rücktritt unter bayer. Hoheit kam, wurde eine eigene milde Stiftungs-Commission aufgestellt, welche bedeutende Veränderungen mit den Stiftungen beantragte, in Folge deren auch unter Kurfürst Maximilian Joseph der Fond des St. Aegidius-Spitales zu dem durch diesen Kurfürsten neu constituirten adeligen Damenstifte St. Anna in München zum größten Theil geschlagen wurde. In Bamberg selbst bestand bis 1835 eine eigene Damenstift-Verwaltung. Mit den Pfründnern wurde ein Abkommen dahin getroffen, daß jeder von ihnen eine jährliche Summe von 144 fl. bis zu seinem Tode gereicht wurde. Der letzte Pfründner war der Tünchner Christian Schmitt, der 83 Jahre alt, am 27. Juli 1851 starb. Seitdem erhält kein verarmter Bürger Bambergs eine Unterstützung mehr aus dieser Stiftung und kaum ist noch das Andenken an diese vorhanden. Doch die Wohlthaten, durch welche sich die Bamberger Bischöfe stets auszeichnet, müssen in der Geschichte verzeichnet, und so möge auch hier der hohen Stifter, Otto des Heiligen und Fürstbischofs Johann Gottfried Andenken zum Segen bleiben.

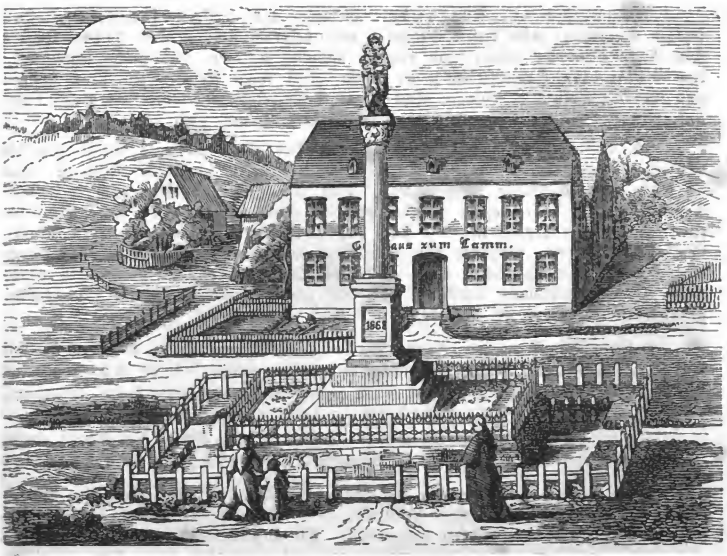

VIII.

Die Marien-Säule zu Marienweiher,*)

errichtet am 20. September 1868.

---

* Das Pfarrdorf und Wallfahrtsort Marienweiher mit einem Franziskaner-Convente, — Bezirksamtes, Landgerichtes und Decanates Stadtsteinach in Oberfranken, — zählt in 68 Gebäuden 464 Einwohner; — die Pfarrei, — Erzbisthums Bamberg, — 3541 Seelen. — Das Franziskaner-Kloster Maria-Hilf ist z. Z. von einem h. P. Guardian, 2 h. Ordenspriestern und 6 Laienbrüdern bewohnt.

Abbildung und Beschreibung der seit mehr als 600 Jahren bekannten und hochberühmten Wallfahrt zu dem Marienbilde in der Kirche zu Marienweiher lieferte der Jahrgang 1851 dieser Kalender-Ausgabe, Seite 77 — 80, auf die wir unsere verehrten Leser uns hinzuweisen erlauben. **D. R.**

Das Gnadenbild in der Pfarr- und Wallfahrts-Kirche zu Marienweiher hat ursprünglich in einer kleinen, von Holz erbauten Kapelle am vorderen Weiher (Vordersee) gestanden und hieß daher im Munde der Wallfahrer „Maria am Weiher." Dieser Name des Gnadenbildes ist dann später der Tauf- und Ehren-Name des früher „Vordersee" benannten Ortes geworden.

Diesen Ursprung des Namens Marienweiher in stetem Andenken zu erhalten, sich für den reichen Segen, der sich für die hiesige Gemeinde an die Verehrung der heil. Gnadenmutter knüpft, dankbar und ihres ferneren Schutzes würdig zu erweisen, trug man sich schon lange mit dem Gedanken: „mitten in dem vordern Weiher ein dem Gnadenbilde ähnliches Standbild aufzustellen."

Der würdige P. Alexander Gerzer, des hiesigen Franziskanerklosters jetziger Guardian, faßte diesen Gedanken auf, besprach sich mit dem hochw. Pfarrer Joh. Theinhardt dahier und einigen andern, sich für die Sache interessirenden Herren, zog Sachverständige zu Rathe, ließ einen stylgerechten Plan fertigen und führte denselben allerdings nicht ohne Schwierigkeiten, aber mit Hilfe vieler und reicher Beiträge doch glücklich und meisterhaft aus.

In Mitte eines großen freien Platzes, das ist der vormals wüste, jetzt bis auf ein schmales Flußbett-Viereck eingedämmte Weiher geworden, steht die circa 30 Fuß hohe Bildsäule aufgerichtet. Das aus Zink gegossene und vergoldete, 3 Fuß 7 Zoll hohe, einen wunderlieblichen Eindruck erregende Bild steht auf einer gußeisernen broncirten, 10 Fuß hohen Säule, getragen von einem Sandsteinsockel, welcher, umgeben von drei Granitstufen auf einem festen Fundamente von gewaltigen Steinblöcken ruht. Um die Stufen herum ist der Boden einige Fuße breit mit Blumen bepflanzt und das ganze Viereck mit einem sehr schönen gußeisernen Geländer, 20 Fuß lang und breit abgeschlossen.

* Das Bild ist in der J. G. Mayerschen Kunstanstalt in München gegossen worden und wirklich eine schöne Statue zu nennen; — die Säule und das Eisengeländer, die sich durch reinen Guß und schöne Form auszeichnen, wurden in der Eisengießerei von Ansbach u. Comp. zu Martinlamitz gegossen; — der aus Deyser Sandstein gehauene Sockel und die Stufen von Granit gingen aus der Werkstätte des Herrn Baumeisters Kaufmann aus Berneck hervor.

Diese schöne Bildsäule ist eine wahre Zierde des nun geebneten Platzes und eine Augenweide für jeden Beschauer. — Am 20. September 1868 wurde dieselbe mit großer Feierlichkeit eingeweiht. Die außerordentlich große Theilnahme aus Nahe und Ferne zeigt, wie richtig man es verstanden hat, dem religiösen Sinne und Bedürfnisse des Volkes entgegen zu kommen.

Ehre und Dank darum dem hochw. Herrn P. Guardian Alexander Gerzer und dem hochw. Herrn Pfarrer Joh. Theinhardt, welche die Sache geplant, wie allen Denen, die zur Ausführung des Planes durch milde Beiträge, übernommene Fuhren und andere Arbeiten so bereitwillig beigetragen.

J. M. Pf.

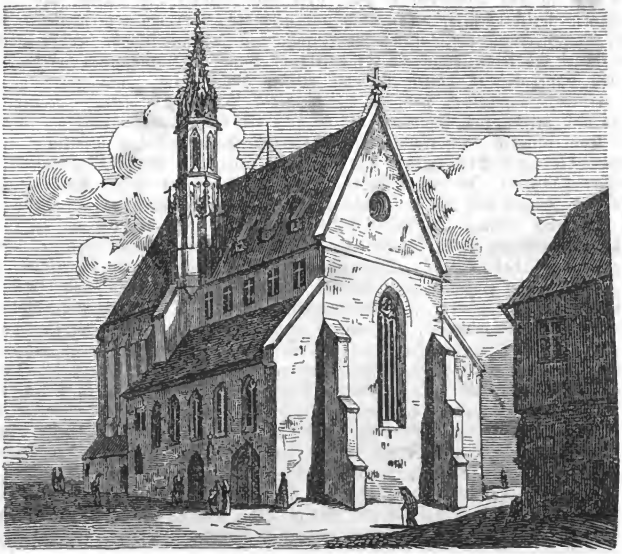

IX.

Das frühere
Franziskanerkloster und die Franziskanerkirche
in
Rothenburg a. d. Tauber (Reggs.-Bezirk Mittelfranken).

Ueber den Bau des Franziskanerklosters und der Franziskanerkirche in Rothenburg a. d. Tauber (Rotenburg ob der Tauber) lesen wir *), daß zwei terminirende (wandernde) Minoriten von Schwäbisch-Hall, Otto und Günther, in Rothenburg einen Ort fanden, der ihnen gar wohlgefiel, weßhalb sie sowohl ihren Provinzial, als auch den Rath der Stadt angingen, dortselbst ein Kloster zu bauen. Kaiser Rudolph I., und auf Antrag des Provinzials der Rath der Stadt Rothenburg gestatteten dieses im Jahre 1281. **) Durch Collecten, einen Ablaß auf 40 Tage vom Jahre 1285 und besonders durch Johann Hornburg, der deßhalb auch als Gründer des Klosters genannt wurde, wuchs dasselbe bald, sowie auch durch Schankungen der Bürger, von welchen die erste Urkunde vom Jahre 1301 datirt. Schon 1377

*) Bensen, Dr. H. W., Beschreibung ꝛc. der Stadt Rotenburg ob der Tauber, Erlangen 1856, Seite 46, und in dessen Werkchen: Alterthümer, Inschriften und Volkssagen der Stadt Rotenburg ob der Tauber, Ansbach 1841, Seite 39.

**) In den kirchlichen Nachrichten der Stadt Rothenburg, begonnen am 31. October 1817 (herausgegeben von Lehmus), lesen wir Seite 75 über dieses Kloster, daß auf dem freien Platze in der Burggasse, den jetzt die Franziskanerkirche einnimmt, vor uralten Zeiten unter einer großen Linde eine kleine Kapelle neben einer frischen Brunnquelle und dem hl. Jakobus (nach And. d. hl. Nikolaus) geweiht gestanden habe. Der fromme Sinn der damaligen Zeit habe den Johann von Hornburg, den Stammvater der Hornburger, genannt Sculletus, bewogen, ein geräumiges Kloster bis an die Stadtmauer nebst Kirche zu erbauen, wozu er die Einwilligung des Magistrates erhalten habe; das Kloster selbst sei dem heil. Franziskus gewidmet gewesen.

finden sich in den Urkunden je zwei oder drei Bürger als Pfleger des Klosters aufgeführt, welche dessen, wenn auch nur geringes, Vermögen verwalteten und in seinem Namen Käufe abschlossen; die Anzahl der Mönche jedoch, welche nach der ersten Regel des Franziskaner-Ordens lebten, kann nicht angegeben werden. Zur Zeit des Bauernkrieges hatten sich die meisten Mönche für den Reformator Karlstadt erklärt, namentlich nahmen die jüngeren Partei für diesen, verließen das Kloster und griffen zum Handwerk. Nur acht alte Conventualen blieben. Die zwei letzten Conventualen, Andreas und Michael Eisenhord entflohen heimlich, letzterer im Verdachte einer Blutschuld, und der letzte Guardian Georg Setzentriebel starb im Jahre 1548. *) In diesem Jahre nahm der Rath der Stadt Rothenburg vor Notar und Zeugen das Kloster, welches sich selbst aufgelöst hatte, in Besitz, doch hielt hier noch einmal im Jahre 1558 der Bischof von Laibach die heil. Messe, als Kaiser Ferdinand I. in Rothenburg war. Das Jahr darauf verlegte man das Gymnasium in das Kloster; später benützte man dasselbe zur städtischen Rüstkammer, dann zum Salzmagazin. An die Stelle des Klostergartens und des Refectoriums trat eine Frohnveste im alterthümlichen Styl. Der Rath der Stadt verwaltete das Klostervermögen, nachdem es genau war inventarisirt worden, anfänglich gesondert zu frommen Zwecken. Durch einen Rathsbescheid vom Jahre 1597 wurde das Vermögen des Franziskanerklosters mit dem des Klosters der Dominikanerinnen vereinigt (Verwaltung beeder löblichen Klöster) und zwei Pflegern aus dem Bürgermeister-Collegium übertragen, die solches als eine abgesonderte Pflege verwalteten und jährlich vor dem Rathe darüber Rechnung ablegten. In der Folge, und zwar im Jahre 1549, erhob der Provinzial Stalleisen persönlich zu Rothenburg die erste Reclamation wegen Einziehung des Franziskanerklosters; der Rath erklärte aber, daß die Stadt das Vermögen durch zwei Pfleger *verwalte*, jedoch davon zu Nutzen der Stadt Nichts habe wegnehmen lassen und *dasselbe* auch nicht einzuziehen gedenke. Eine weitere Reclamation erfolgte im Jahre 1629 von dem Provinzial des Franziskaner-Ordens Ludovicus a Musis, der nebst dem Ordenssecretär und dem Guardian des Franziskanerklosters zu Würzburg Jakob Amman nach Rothenburg kam. Der Streit dauerte bis 1631, aber die kaiserliche Majestät sowohl als der Bischof von Würzburg anerkannten und billigten, daß die Stadt in dem Besitze des Klostervermögens verbleibe. **) Das gesammte Klostervermögen — 22,579 fl. 21½ kr. jährliche Einnahme — wurde vom Staate Bayern gegen ein im Jahre 1836 vertragsmäßig anerkanntes Passivreichniß eingezogen.

Höchst merkwürdig durch ihre frühgothische Bauart ist die Franziskaner-Kirche in Rothenburg, durch den frühzeitigen Einzug der Bettelorden eine Gothik im einfachsten, strengsten Gewande. Es würde diese um das Jahr 1300 gebaute Kirche eine Zierde der Stadt sein, wenn sie nicht so häufig vernachlässigt worden wäre; so wurde z. E. eine Zeit lang der Chor als Salzmagazin verwendet, wodurch das Gebäude nicht wenig Schaden litt. Die Kirche hatte inwendig kein Gewölbe, sondern, jener Zeit entsprechend, eine Holzdecke (als Schnitzwerk gemalt), gleich der Katharinenkirche in Nürnberg, welche neuerdings durch eine Gypsdecke ersetzt wurde. Der Bau der Kirche ist dreischiffig mit niederen Seitenschiffen und Säulen ohne Capitäle, alle Schiffe sind flach gedeckt. Die Oberfenster bilden einfache Quadrate. Etwas edler und reicher erscheint der Chor, bei welchem höchst eigenthümlich ist, daß er durch einen Einbau von vier Altarnischen von den Schiffen getrennt ist, damit die psallirenden Brüder im Chore im Gebete ungestört wären. Derselbe hat Kreuz- und Quergurten, welche auf Consolen aufsitzen, treffliche Schlußsteine und schmale Fenster mit dem Maßwerke des Vierblattes. Ein späterer, eleganter Dachreuter sitzt zur Seite des Triumphbogens auf. Der Bau des Chores scheint um 1360 geschehen, während die Schiffe schon in den vorhergehenden Jahrzehenten nach 1281 entstanden waren. ***) Die Kirche ist reich an alten Epitaphien. *S. J.*

*) Beusen, Dr. H. W., das Gymnasium zu Rotenburg ob d. Tauber; 17ter Jahresbericht des histor. Vereines in Mittelfranken 1848, Seite 1.

**) Dr. Beusen, das Gymnasium zu Rotenburg, 17ter Jahresbericht des histor. Vereines in Mittelfranken 1848, Seite 24.

***) Dr. J. Sighart, Gesch. d. bild. Künste in Bayern. München 1863, II. Abtheil. S. 321.

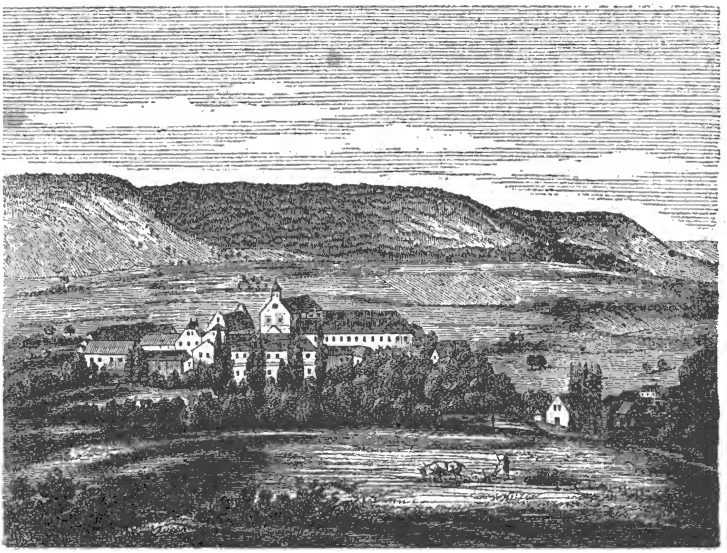

X.

Wechterswinkel,

ehemaliges Cisterzienser-Frauen-Kloster

im Regierungs-Bezirke Unterfranken und Aschaffenburg.

Im nordöstlichen Theile des Regierungsbezirkes Unterfranken und Aschaffenburg, etwa fünf Stunden östlich vom Kreuzberge, einem der höchsten Berge der Rhön, nicht weit vom Einflusse des Elsbaches in die Streu im k. Bezirksamte Mellrichstadt, liegt das Pfarrdorf Wechterswinkel,*) in welchem sich ein gegen die zweite Hälfte des 12ten Jahrhunderts gegründetes Frauenkloster Cisterzienser-Ordens**) befand. Fragt man nach dem Stiftungsjahre oder den Stiftern des Klosters Wechterswinkel (Wechtereswincheln, Westerwinkle, Wechtirswinkele, Wechteriswinkelern, Wachterswinkeln, Wehterswinkel, Wetterswinkel), so lassen sich beide urkundlich nicht nachweisen; nach Einigen fiele die Gründung des Klosters um das Jahr 1111 und die Bestätigung

*) Nach dem neuesten Schematismus der Diöcese Würzburg zählt die Pfarrei Wechterswinkel mit den Filialen Braidbach, Meyersbach und Rödles 683 Seelen, und hat dieselbe zwei Kapläne.

**) Ueber die Entstehung des Cisterzienser-Ordens siehe Kalender für katholische Christen 1864 Seite 98 bei Kloster Himmelthal.

als Ordens-Institut durch Papst Lucius II. in das Jahr 1143,*) Andere nennen als den Stiftungstag den Margarethentag 1143. Mit voller Sicherheit darf jedoch angenommen werden, daß die Gründung des Klosters Wechterswinkel jener des Klosters Ebrach (1126 — 1134) unmittelbar gefolgt ist. Als Stifter des Klosters werden mit größter Wahrscheinlichkeit die Grafen Popo und Berthold (n. A. Gebhard) von Henneberg genannt,**) allein sicherer dürfte ebenfalls wieder sein, daß so wie in Ebrach auch in Wechterswinkel Kaiser Conrad III. (1139 — 1152) zu den Stiftern gehört, indem er dem Kloster das Einkommen von 4 Mark Silber in Sachsen anwies, und dürften zu den ersten Schankungen jene des Bischofs Embrico von Würzburg ungefähr um das Jahr 1140 gehören, der dem Kloster Wechterswinkel eine Weide in Lengenrith und Rosserith mit daran liegenden Wiesen und 3 Mansus in Sachsenhausen übergab und erlaubte, daß dem Kloster das benöthigte Holz aus dem Salzforste verabreicht werden dürfe. Nach einer Urkunde vom 14. März 1143 ***) nahm Papst Lucius II. (geweiht am 12. März 1144, † am 15. Febr. 1145) das Kloster, die Aebtissin und das ganze Convent in Wechterswinkel in den Schutz des heil. Petrus, bestätigte ihre Güter und Rechte, und verordnete, daß im Kloster die eingeführte Regel des heil. Benedikt für alle künftige Zeiten treu befolgt, die bereits erworbenen und noch zu erwerbenden Güter unangetastet gelassen und zum Frommen der Ordensfrauen verwendet werden sollen. Auch soll das Kloster keinen andern Advocatus als den Bischof haben, dem die Aebtissin allezeit Gehorsam leisten solle. Am 23. October 1150 nahm auch Papst Eugen III. das Kloster (Aebtissin Buxte) in seinen Schutz. — Wenn in dieser Urkunde angeführt, daß im Kloster die Regel des heil. Benedikt befolgt werden solle, während wir solches als Cisterzienser-Kloster bezeichneten, so hat diese Abweichung ihren Grund darin, daß man sich damals sehr häufig der allgemeinen Bezeichnung des Benediktiner-Ordens bediente, zu welcher ja auch die Cisterzienser als Abzweigung gehörten: Ordinis St. Benedicti secundum institutionem fratrum Cisterciensium. Allein nicht in der Urkunde des Papstes Lucius II. allein, sondern auch in einzelnen andern Documenten des 15ten und 16ten Jahrhunderts ist Wechters-

*) Lucius Papa II. Monasterium B. Margarethae in Waechterswinkelen sub Abatissa Bukaste confirmat. Data Laterani II. Id. (14) Mart. Ind. VII. anno MCXLIII (calculo Florentino) Pontif. anno I. (reg. bav. I. p. 173).

**) Ußermann hält Gertrudis, die Gemahlin Hermanns, des Pfalzgrafen am Rhein, für die Gründerin des Klosters. Ussermann episcop. Wirceb. fol. 481. Der letzte der Grafen von Henneberg war Georg Ernst; er starb ohne männliche Nachkommen am 27. December 1583 im Dorfe Henneberg, am Fuße der alten Stammschloß-Ruine im Hause seines Lehenmannes Burkard Herrmann Trott, ohne je die alte Residenz seiner Ahnen gesehen oder besucht zu haben. Die Grafschaft Henneberg ging auf das Haus Sachsen über.

***) Wenn hier das Jahr der Urkunde (1143) mit dem Jahre der Weihe (1144) nicht übereinstimmt, so daß es scheint, als sei die Urkunde früher gegeben worden, als Lucius Papst geworden, so liegt der Grund darin, daß Papst Lucius II., wie häufig die Päpste dieser Zeit das Jahr nach Florentiner Art, also vom 25. März an (der erste war Nicolaus II. 1058, † 27. Juli 1061) zu rechnen anfingen, wornach also das Jahr 3 Monate nach unserer Zeitrechnung begann, so daß die Urkunde auf den 14. März 1144 zu setzen ist; andere Päpste fingen in ihrer Bulle das Jahr bald mit Weihnachten, bald mit Ostern an. Seit Papst Innocenz XII. (1694 — 1700) ließen alle folgenden Päpste das Jahr mit dem 1. Januar anfangen. (Vergl. hierüber die Zeitfolge der Päpste in Weidenbach A. J. [großh. hess. Hofrath] calendarium historico-christianum medii et novi aevi. Regensburg 1855. Quertolio. Seite 211.)

winkel als Kloster St. Benedicti bezeichnet und läßt sich dieß auch von andern Cisterzienser-Klöstern nachweisen. Die Cisterzienser gehörten sonach dem Benediktiner-Orden an, nur lebten sie nach einer strengeren Regel, und nannte man solche Klöster: Ordinis St. Benedicti regulae Cisterciensis oder auch kürzer ordinis Cisterciensis. Ungefähr um das Jahr 1180 nahm auch Papst Alexander III. das Kloster mit allen seinen Gütern in seinen und des heil. Petrus Schutz, welches secundum Deum et S. Benedicti regulam atque institutionem Cisterciensium fratrum a nobis ante concilium generale susceptam eingerichtet ist. So sagt auch Papst Innocenz IV. in der Bestätigungsurkunde des Frauenklosters Himmelthal vom Jahre 1234: In primis statuentes, ut ordo Monasticus, qui secundum Deum et beati Benedicti regulam, atque institutionem Cisterciensium fratrum in eodem monasterio institutus esse dinoscitur etc.

Wann das Kloster Wechterswinkel völlig ausgebaut gewesen, ist ungewiß, jedoch müssen die Bauten erst später vollendet worden sein, als im Jahre 1144, in welchem Papst Lucius II. das Kloster in seinen Schutz nahm, da urkundlich erst 1179 Bischof Reinhard (gewählt 1171) die Klosterkirche zu Ehren der allerheiligsten Dreifaltigkeit, der Gottesmutter Maria und der heil. Margaretha einweihte; *) nachdem er jedoch schon 1171 einen Gütertausch des Klosters Wechterswinkel bei seiner Gegenwart auf dem kaiserl. Hoflager zu Fuld bestätigt hatte, welchen sein Vorfahrer Bischof Herold bereits vollzogen hatte, indem er ein in Ostheim gelegenes Gut des Klosters dem Abte Burchard zu Fulda gegen ein anderes Gut des Stiftes Fulda in Höchheim abgetreten. Am 31. Januar 1180 nahm Kaiser Friedrich I. das Kloster in Wechterswinkel in des Reiches Schutz, bestätigte demselben einen Besitz in Niederstreu, und übergab am 2. Mai 1189 die 2 Mansus in Ybestat, welche durch den Tod des Hartlieb ihm anheimfielen, dem Kloster. Wie schon in der mehrerwähnten Urkunde des Papstes Lucius II. erwähnt ist, war das Kloster dem Bischof von Würzburg ausnahmslos untergeben. Von Ordenswegen gehörte es unter die Jurisdiction des Abtes zu Bildhausen und wurde ihm zur bessern Beförderung des Ordenslebens, sowie zur Leitung der Verwaltung des Klostervermögens ein Propst (auch Oberpropst genannt) beigegeben, welcher seit 1362 immer ein Würzburger Domherr war und einen Unterpropst zur Seite hatte, welch letzterer bei dem Kloster selbst wohnte. Bischof Rudolf II. von Würzburg (in der Reihenfolge der 60ste) ließ behufs Regelung der Functionen des Propstes 1486 eine besondere Instruction für denselben entwerfen; sein Nachfolger Lorenz v. Bibra befahl deren Revision und ertheilte 1515 am Montag nach St. Nicolaustage solcher die Genehmigung.

Nach dieser Instruction hatte der Propst die Aufsicht über die Beobachtung der Klausur und der Ordensregel, über die im Kloster befindlichen Geistlichen, die Verwaltung des Klostervermögens und hatte bei seinem Amtsantritte ein getreues Inventar anfertigen zu lassen; er hatte die Amtleute, den Unterpropst und das Hauspersonal nach Gutdünken aufzunehmen und konnte solche wieder entlassen ꝛc. Aller Wahrscheinlichkeit nach war das Kloster Wechterswinkel schon ursprünglich für adelige Nonnen gestiftet oder es muß schon frühzeitig der Adel das Uebergewicht in solchem erlangt haben, in Folge dessen nur adeligen **) Töchtern die Aufnahme gewährt wurde, was

*) Dominus Gyso de Hiltenberg . . . Reginhardo Wirceb. Episcopo 1179 VI. Id. Julii ecclesiam in Wechterswinkel in honorem sanctae Trinitatis et Mariae Virginis consecranti . . . offert praedium suum in Frickenhusen. (reg. bav. I. 307.) In den Urkunden erscheint jedoch gewöhnlich nur die eine oder die andere dieser Patrone; Papst Lucius II. nennt in obiger Urkunde die hl. Margaretha.

**) Wechterswinckelanum ditissimum olim nobilium puellarum ord. Cisterciensis coenobium (Gropp collect. script. Wirceb. I. 77.)

natürlich zu schnellem Wachsthume des Klostervermögens viel beitrug, indem die adeligen Novizinnen bedeutende Güter und Einkünfte dem Kloster zubrachten und der Adel sich überhaupt zu größerer Freigebigkeit gegen das Kloster bewogen fühlte. Ein aus dem 14ten Jahrhunderte stammendes Verzeichniß weist wirklich eine Zahl von 50 Ortschaften nach, aus welchen dieses Ordenshaus Einkünfte bezog. — Bei geordneter Haushaltung reichten die Einkünfte zum Unterhalte von 100 Klosterfrauen, zu den Bezügen der Pröpste und zur Versorgung eines Dienstpersonals hin.

So blühte das Kloster bis zur ersten Hälfte des 13ten Jahrhunderts. Allein bald schien der Adelsstand der Klosterfrauen dem klösterlichen Gehorsam nicht sehr geneigt gewesen zu sein, indem nicht nur die Klosterdisciplin in eine beklagenswerthe Zerrüttung zerfiel, sondern auch das Hauswesen durch stete Fehden und Räubereien der Ritter sowohl als auch durch eine übergroße Anzahl aufgenommener Klosterfrauen in eine äußerst mißliche Lage gerieth, so daß am Ende die Einkünfte nur noch in 31 Pfund und 13 Schillinge bestanden. Um nicht Noth leiden zu müssen, suchten die Nonnen Unterstützung bei ihren Verwandten, und hoben auf diese Weise selbst die Klausur auf. — Graf Otto von Henneberg, genannt von Hiltenburg, westlich von Fladungen, Schutzvogt des Klosters, schenkte 1231, bewegt durch den jammervollen Zustand des Klosters, demselben 20 Pfund 7 hl. jährliche Einkünfte von seinen eigenen Gütern zu Elsbach und noch 50 Mark Silber zur Anschaffung des nöthigen Viehes, und verordnete zugleich, daß wöchentlich ein Pfund zur Verbesserung der Pfründen der Nonnen verwendet, von dem Propst einer jeden Person in und außer der Klausur wöchentlich ein Käse und in die Küche 30 Käse gereicht, jährlich in den Klosterkeller 13 Fuder reinen Weines eingeliefert und für alle Brüder und Schwestern außer der Klausur 6 Brode, Bier und Gemüse verabfolgt werden sollten, wogegen die Aebtissin und die Nonnen sich verpflichteten, die klösterliche Disciplin von nun an genau zu beobachten, und Bischof Hermann verordnete zugleich, um ähnliche Mißstände für die Zukunft zu beseitigen, daß keine Klosterfrau mehr aufgenommen werden dürfe, wenn nicht deren Zahl unter hundert zurückgegangen sei und daß diese Zahl in Zukunft nie überschritten werden dürfe. — Als Otto von Hiltenburg später in den deutschen Orden trat, vermachte er dem Kloster Wechterswinkel noch 200 Mark Silber zum Seelengeräthe und wies ihm hiefür sein Dorf Elspe (Elsbach) an, jedoch solle seine Gattin Adelheid das Dorf auf Lebenszeit behalten, und nur dem Kloster jährlich 20 Pfund zahlen, nach ihrem Tode solle das Dorf an das Kloster heimfallen. Ueber diese Schankung stellte der Deutschordensmeister Theoderich sogar eine Verzichtsurkunde aus.

Allein bald — 1298 — fingen die Nonnen wieder an, die Klosterregeln außer Acht zu lassen. Der Adel gab zwar, wie schon oben bemerkt, seinen in das Kloster eintretenden Töchtern gewöhnlich große Einkünfte mit, betrachtete aber hiedurch das Kloster als eine Versorgungs-Anstalt für seine Töchter und zwang solche mit Gewalt in's Kloster, so daß bald Zwietracht unter den Klosterfrauen selbst entstand. Hieraus folgten fortwährende Streitigkeiten, Zänkereien, der Neid und Widerwillen wurde immer größer und artete zuletzt in Thätlichkeiten aus. Umsonst waren die Ermahnungen und Gebote der Aebtissin und Priorin; man errichtete von beiden Seiten Bündnisse und betrachtete die Klostergüter als Privateigenthum. Nur mit größter Mühe gelang es dem Bischofe Mangold die Ruhe wieder herzustellen, nachdem die aufrührischen Klosterfrauen bestraft waren und die päpstliche Absolution erlangt hatten;*) allein der Adel schien sich um alle Bestimmungen nicht zu kümmern, was aus einer Urkunde vom Jahre 1301 hervorgeht, in welcher ein gewisser Heinrich, genannt Klopfer, sich mit dem Kloster dahin einigte, daß

*) Resipiscentes furias Papa anno 1298 d. 11. Mart. a censuris absolvit. Usserm ann l. c.

die Einkünfte aus den von ihm dem Kloster übergebenen Gütern (zu Holnstatt, Stralungen, Halshusen, Boppenhusen und einer Mühle bei Wechterswinkel) ausschließlich nur für seine 3 im Kloster befindlichen Töchter, Elisabeth, Lukardis und Gertraud, verwendet werden dürften. Aber auch der Gehorsam fing nach und nach sich wieder immer mehr zu lockern an, so daß Bischof Otto am 1. Januar 1343 in einem eigenen Mandate an die Rechte erinnern mußte, welche der Bischof über das Kloster habe, sowie daß der Propst und die Aebtissin die Bestätigung ihrer Wahl, die Benediction ꝛc. von dem Bischofe zu erbitten hätten. Ferner gab Bischof Otto an gleichem Tage eine neue Klosterordnung, welche von seinem Nachfolger Albert am 10. und 11. März 1346 in gewissen Punkten (Professablegung und Erneuerung am Feste Mariä Verkündigung) sogar verschärft werden mußte. Auch Bischof Rudolf von Würzburg erließ 1490 eine Verordnung zur Verbesserung der klösterlichen Disciplin in Wechterswinkel; allein Alles half Nichts, der Geist des Gehorsams, die Seele des klösterlichen Lebens — war einmal aus dem Kloster gewichen. Hiebei darf jedoch nicht außer Acht gelassen werden, daß sich bei all diesen Vergehen keine Klosterfrau ein *sittliches* zu Schulden kommen ließ.

Im Bauernkriege 1525 und besonders im Kriege des Markgrafen Albrecht von Brandenburg 1553 wurde das Kloster geplündert und theilweise verwüstet. Die meisten Nonnen hatten, theils aus Weltsinn, theils um sich der grausamen Mißhandlung der rohen Meuterer zu entziehen, das Kloster verlassen, und nur wenige waren wieder zur Rückkehr zu bewegen. Nachdem Novizinnen nicht mehr eintraten, finden wir 1565 im Kloster nur noch drei Chorfrauen (Kunigunde von Bibra, Margaretha von Würzburg und Maria von Hornau) bei der Aebtissin Margaretha von Heßberg, welche schon 1566 starb; im Jahre 1574 starb die letzte Chorfrau Maria von Hornau. So war das Kloster nun verlassen und verödet.

Aus Furcht, es möchten Sachsen und Henneberg Ansprüche an die Klostergüter machen und das Kloster an sich reißen, traf Bischof Friedrich von Wirsberg ungesäumt Anstalten, dasselbe wieder zu bevölkern, indem er 1567 aus dem Kloster Himmelspforten bei Würzburg zwei Klosterfrauen, Elisabeth von Hettersdorf und Gertrud vom Sande berief, von welchen Elisabeth Abteiverwalterin wurde; allein diese verlangte schon 1574 ihre Säcularisirung und Gertrud vom Sande kehrte in das Kloster Himmelspforten zurück. — Ein weiterer Versuch, das Kloster wieder zu bevölkern, welchen Friedrichs Nachfolger, Bischof Julius Echter von Mespelbrunn *) mit dem Ordens-Visitator und Cisterzienser-Abte zu Kayersheim 1577 dahin machte, daß dieser aus dem Kloster Oberschönfeld in Schwaben die Priorin Walburg Schifferin (auch Schießl) mit 3 Ordensschwestern nach Wechterswinkel sendete, welche auch sehr ufferbaulich lebten und eine Mädchenschule errichteten, scheiterte darin, weil diese Klosterfrauen verlangten, daß eine Aebtissin gewählt und das Klostervermögen ihrer Verwaltung übergeben werden solle, in welchem Punkte ihnen aber keine Gewähr wurde, so daß alle 4 Nonnen im folgenden Jahre in ihr früheres Kloster zurückkehrten.

Noch gab Bischof Julius die Hoffnung nicht auf, das Kloster wieder herzustellen, indem er den Abt zu St. Stephan in Würzburg beauftragte, aus dem Kloster zu Eichstätt Benediktiner-Nonnen für Wechterswinkel zu gewinnen; allein auch dieser letzte Versuch scheiterte, und da abermals fremde Einkriffe zu befürchten waren, forderte Bischof Julius das Domkapitel zur Erörterung über die Frage auf, wie das Klostervermögen nun am zweckmäßigsten verwendet werden dürfte, indem er für seine Person es für das Beste hielt, dasselbe zur Aufbesserung des durch den Religionskrieg vielfach geschmälerten Pfarreinkommens, für Kirchen, Schulen u. a. Kultuszwecke zu verwenden. Allein

*) Kalender für katholische Christen 1849 Seite 55.

das Domkapitel war mit dieser Ansicht nicht einverstanden; es verlangte, daß die Klostergüter ausschließend zu ihrer Bestimmung verwendet werden sollten, um so mehr, weil das Kloster ein adeliges gewesen und der Adel dessen Fortbestand begehren oder gegen die Veränderung des Stiftungszweckes Einsprache erheben könnte; der Bischof möge die Propstei wieder einem Domherrn verleihen, und wenn auch zur Zeit keine adeligen Fräulein mehr aufgenommen zu werden wünschten, so könnten sich deren doch wohl in der Zukunft wieder finden. Wolle Bischof Julius den Pfarreien ꝛc. eine Aufbesserung zukommen lassen, so könne eine solche Aufbesserung ja von den ausgestorbenen unadeligen Klöstern genommen werden.

Allein trotz aller dieser Einwendungen blieb Bischof Julius bei seinem Entschlusse;*) er wandte sich, da zur Durchführung seines Entschlusses die Genehmigung des Papstes zu erholen war, deßhalb an Papst Clemens VIII., und dieser ertheilte in einem Breve vom 13. August 1592 seine Einwilligung zur beabsichtigten Verwendung der Einkünfte des Klosters Wechterswinkel, jedoch nur auf drei Jahre; allein es wurde in der Folge nie um Verlängerung dieser Verwendungs-Erlaubniß nachgesucht.

Bischof Julius ordnete eine eigene Verwaltung der Einkünfte des nun säcularisirten Klosters Wechterswinkel an, jedoch ohne einen Propst hiefür aufzustellen; später fand sich Bischof Joh. Gottfried bewogen, wieder einen eigenen Propst für diese Verwaltung aufzustellen, als man besorgte, die Cisterzienser möchten des Klosters Einkünfte reclamiren; der Propst sollte jedoch auch jetzt und für die Folge ein Mitglied des Domkapitels zu Würzburg sein.

So wurden nun die Renten des Klosters Wechterswinkel *lange Zeit* zum Besten armer Kirchen, Pfarreien und Schulen auf das *Vortheilhafteste* verwaltet. Im Jahre 1700 finden sich ständige Unterstützungen aus solchen an 7 Pfarrer und an 7 Schullehrer; unständige Zulagen an 22 Pfarrer, 1 Schloßkaplan und 6 Schullehrer; mehr unständige Zulagen an 24 Pfarrer und an das Franziskaner-Kloster Schillingsfürst, und Gnadengehalte für 5 Schullehrer und 1 Pfarrer.

Als aber Fürstbischof Franz Ludwig **) die Stiftung von ihrem vorigen Flore herabgesunken fand, ernannte er unterm 14. Januar 1782 eine Commission, bestehend aus dem damaligen Oberpropste Freih. v. Dalberg, geistl. Rath Strobel und dem Hofkammerath Goldmayer, zur gründlichen Untersuchung der Gefälle; 1804 wurde die besondere Verwaltung des Wechterswinkler Klosterfonds aufgehoben und die Einhebung der Gefälle den einschlägigen Rentämtern überwiesen, und unterm 11. März 1809 ***) verordnete die damalige großherzoglich-würzburgische Regierung, daß das vormalige Klosteramt Wechterswinkel in der Eigenschaft einer selbstständigen milden Stiftung unter dem Namen: **Wechterswinkler-Pfarreien- und Schulen-Stiftung** mit allen solchen Stiftungen zukommenden Rechten und Privilegien bestehen und die gesammten Einkünfte des vormaligen Klosters Wech-

---

*) Wechterswinckelanum ditissimum olim nobilium puellarum ord. Cisterciens. coenobium redditus suos alendis in Palatinatu praecipue parochis et ludi rectoribus subministrat. (Gropp collect. script. Wirceb. I. 77.) — Amplissimi proventus celeberrimi quondam Cisterciensium virginum Wechterswinckelani monasterii in subsidium parochorum ac ludi-rectorum, eorumque praecipue, qui in partibus acatholicorum degentes tenuiori cuiquin stipendio aluntur (ab episcopo Julio) sunt attributi. (Gropp l. c. 419.)

**) Kalender für katholische Christen 1868 Seite 43.

***) Großherzogl. Regierungsblatt 1809 Seite 27.

erswinkel beziehen solle, wie sie beim Regierungsantritte des Großherzogs estanden haben; daß die jährlichen Stiftungseinkünfte an Geld und Naturaien zu ⅔ für die katholischen Pfarrer und ihre Gehilfen, dann zu ⅓ für die atholischen Schullehrer und Lehrerinen des Großherzogthums verwendet werden ollen; daß zur Sicherung der Einkünfte, welche diese fromme und milde Stiftung beziehe, eine Specialhypothek auf die bereitesten Einkünfte des Rentmtes Mellrichstadt constituirt werden solle und daß die Wechterswinkler Pfarreien- und Schulenstiftung wie jede andere fromme und milde Stiftung nter oberster landesherrlicher Aufsicht und Leitung zu stehen habe.

Reihenfolge der Aebtissinen des Klosters.

1. Buchaste (Burte) 1144.
2. Mechtildis 1155. 1176 (1179 befinden sich unter den Klosterfrauen eine Tochter des Poppo von Sulzdorf und später dessen Enkelin, die Tochter des Marboto von Stein.)
3. Benedicta 1246, 1262 (1258 ist im Kloster eine Tochter des Ritters Otto, genannt Snabel, 1259 werden angeführt: Ava priorissa, Juta subpriorissa, Juta cellaria, Mechtildis custrix, Gysila cantrix, 1262: Jutta cellaria, Irmengardis cameraria, Mechtildis custodissa, Sophia de Sternberg).
4. Mechtildis 1263, 1276.
5. Jutta 1277.
6. Benedicta 1278 (eine Tochter Werners von Surrich tritt in's Kloster).
7. Clementa (Clemenza) 1281, 1285 (1283 wird eine Tochter des Albert von Heustrewe Klosterfrau).
8. Cunegunda 1301, 1314 (1301 befinden sich unter den Klosterfrauen Elisabeth, Luckardis und Gertrudis, 3 Töchter des Heinrich, genannt Klopfer, der die Einkünfte aus den von ihm dem Kloster übergebenen Gütern ausschließlich nur für seine 3 Töchter verwendet wissen wollte, 1314 Agnes von Masbach, 1318 Margaretha von Eberstein).
9. Juta 1320.
10. Kunegundis 1333.
11. Guta 1343, 1348.
12. Sophie von Steten 1353, 1358.
13. Adelheide 1362.
14. Cunigunde Wolffin 1408, 1417 (von gutem alten Adel; um dieselbe Zeit war Otto Wolff Domdechant in Würzburg; 1417 befindet sich im Kloster eine Tochter des Grafen Friedrich von Henneberg).
15. Agnes von Moslin (Mörleins), genannt Behrin, erwählt 1447 (aus der Familie Mörlau kommen mehrere Domherren in Würzburg vor).
16. Margaretha, Gräfin von Henneberg, 1454.
17. Anna von Lichtenstein 1456 (Cunhilde von Milz priorissa).
18. Margaretha v. Milz, erwählt 1486, resign. 1515 (Dorothea von Stein priorissa und Barbara Fuchs subpriorissa verwalteten die Abtei bis 1524).
19. Dorothea von Stein, erw. 1524, † 1539 (Veronica Fuchs priorissa, Barbara Fuchs subpriorissa).
20. Gertrudis von Gartz (Görz), erw. 1539, † 1547 (priorissa: Anna v. Weyhers, Chorfrauen: Sibilla Haroldin, Margaretha von Würzburg, Magdalena von Bastheim, Cunegunda von Bibra, Eva von Weyhers, Cunigunda von Eberstein, Margaretha von Eberstein).
21. Eva von Weyhers, erw. 1547, † 1555 (priorissa: Margaretha von Eberstein, Chorfrauen: Margaretha von Würzburg, Magdalena von Bastheim, Cunigunda v. Bibra).
22. Margaretha v. Heßberg, erw. 1555, † 1566, letzte Aebtissin (Chorfrauen: Cunigunda von Bibra, Margaretha von Würzberg, Maria von Hornau † 1574.
23. Elisabeth von Hettersdorf, Abteiverwalterin 1567—1574.
24 Walburg Schifferin (Schießl), Priorin 1577—1578.

Reihenfolge der Pröpste des Klosters.

1. Bertramus (Berchtmanus) 1143, 1178.
2. Gerolbus 1187.
3. Conradus 1200, 1227.
4. Magister Wernherus 1229, 1235.
5. Siboto 1250, 1252.
6. Goteboldus 1256, 1258.
7. Ludewicus 1265, 1270.
8. Conrad von Walhusen 1270, 1286.
9. Gotebotus 1301.
10. Wolframus 1308.
11. Theodorich, genannt Vliger, Profeß des Klosters Bildhausen, 1313, 1324.
12. Heinrich von Griesheim (Grietzheim) 1329, 1356.
13. Eberhard von Masbach (Domherr wie alle folgende) 1362.
14. Petrus Ruge 1408.
15. Johann von Malkos 1417, 1422.
16. Ludwig von Ebersburg, genannt von Weyhers 1447, 1460.

17. Gangolf Dinstman*) 1474, †1484.
18. Wilhelm von Elrichshausen 1485, †1510.
19. Hans von Lichtenstein 1487, †1538.
20. Jörg von Masbach 1539, †1555.
21. Heinrich v. Würzburg 1542, †1555.
22. Endres von Thüngen 1545, †1565.
23. Reinhard von der Keer 1549, †1583,**) die Propstei bleibt mehrere Jahre unerledigt.
24. Joh. Conrad Kodwitz von Aulenbach † 1610.
25. Carl Ludwig Zobel von Gibelstadt † 1619.
26. Conrad Friedrich von Thüngen † 1639.
27. Veit Gotfried von Wertnau † 1649.
28. Johann Conrad von Rosenbach † 1682.
29. Wilhelm Reinhard von Walters dorf***) † 1708.
30. Christoph Heinrich von Greifenklau in Vollraths † 1727.
31. Peter Phil. von Hutten † 1729.
32. Franz Peter von Sickingen**** † 1736.
33. Theodorich Carl v. Erthal † 1748.
34. Ludwig Ign. Joh. Conr. Zobel von Gibelstadt † 1752.
35. Joh. Phil. Ludw. Ign. von u. zu Franckenstein † 1781.
36. Carl Theod. Anton Maria v. Dalberg † 1797.
37. Heinr. Carl Wilh. Graf v. Rotenhan † 1800.
38. Wilderich Friedr Joh. Ner. Christoph Lothar Wilh. Graf von Walderdorf 1802.

*) Gelehrter und Rath Bischofs Rudolf von Scherenberg.

**) der letzte seines Namens und Stammes.

***) wußte sich auf Kosten des Klosterfonds allerlei Emolumenten zu verschaffen, hielt große Jagdpartien Gastmahle und beschwerte überhaupt den Fond mit verschiedenen Luxusausgaben.

****) Der Gehalt der Pröpste v. Hutten und v. Sickingen bestand in 703 fl. fränk. an Geld und 60 Malter Getreid, ferner: in einem bedeutenden Handlohn und dem Genusse der Jagd in den Klosterwaldungen.

Erklärung der Vignette.

Die vorgedruckte Vignette von Wechterswinkel bildet die eine Hälfte des Dorfes, beide Ortstheile sind durch den Elsbach getrennt, über welchen eine große steinerne Brücke mit 3 Bögen führt. — Der Wald im Hintergrunde unserer Abbildung ist der Staatswald Distrikt Reheberg, das große Haus hinter den Pappelbäumen der Kirche gegenüber ist das ehemalige von dem Klosterpropste Ch. H. von Greifenklau erbaute Propsteigebäude, nun Oekonomiegebäude eines Privaten; oberhalb des Propsteigebäudes ist die ehemalige Klostermühle, dann folgen einige s. g. Hofbauernhäuser; die im Quadrate die Kirche umgebenden Gebäude waren die eigentlichen Klostergebäude, unten war der Kreuzgang. — Jetzt ist das vordere Gebäude zu Dienstwohnungen eingerichtet, die 1ste Abtheilung von der Kirche abwärts bewohnt der Lehrer, die 2te der Pfarrer, die 3te der Oberförster, das Hintergebäude diente zu Stallungen und Scheunen dieser Herren. — Das Haus rechts, hinter welchem 5 Pappelbäume stehen, war das frühere Kloster und ist nun Gemeinde-Bräuhaus.

Quellen.

Ussermann episcop Wirceburg p. 480; — Gropp script. I. pag. 77, 1[illegible] 352, 419; — Haas, Geschichte des Slavenlandes I. Seite 85; — Jäger, F[illegible] Geschichte Frankenlands II. Seite 319, III. Seite 21, 37, 238; — Ludwig, scrip. Wirceb. p. 595, 598; — Fries, Würzburger Chronik I. Seite 405, 410; — Gu[illegible] nus cod. diplom. II. p. 66, 67; — Stumpf, Bayern, Seite 874; — Reg. bav. p. 173, 229, 249, 277, 279, 293, 303, 305, 307, 319, 357, 381; — Monum. boic. XXIX. 1. p 432, XXX. 1. p. 435; — Archiv des histor. Vereins für den Untermainkreis, dann Unterfranken I. (1833) 1stes Heft Seite 45, XII. (1853) 2tes u. 3tes Heft Seite 99, XIV. (1858) 3tes Heft Seite 245, XV. (1861) 1tes Heft Seite 115; (der hier befindliche Aufsatz: das Frauenkloster Wechterswinkel vom Domprediger Dr Himmelstein ist unserm Artikel zu Grunde gelegt und ist solchem auch die Reihenfolge der Aebtissinnen und Pröpste entnommen).

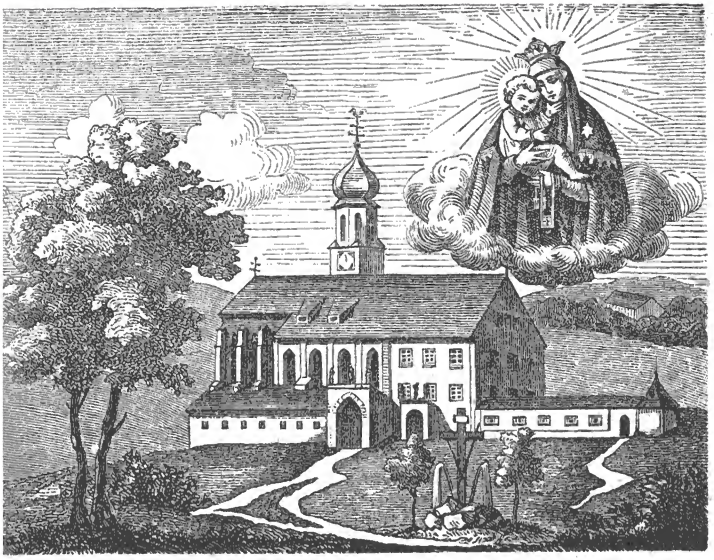

XI.

Die Wallfahrtskirche Maria vom Berge Carmel

zu

Mussenhausen,

Bezirksamts Mindelheim, Kreis Schwaben und Neuburg.

Ueber die Erbauung dieser in weiterer Ferne wenig bekannten Wallfahrtskirche, ich die Wallfahrtskirche Unserer Lieben Frau vom Berge Carmel oder vom hei- gen Skapulier genannt, wozu sich Gott gewöhnliche aber fromme und gebetseifrige ndleute auserkoren, gehen uns nachfolgende Mittheilungen zu.

Um das Jahr 1640 lebten drei Brüder mit Namen Schropp, von denen r eine, Philipp, Söldner zu Mussenhausen, der zweite, Albrecht, Schuhmacher zu utenhausen und der dritte, Johann, Bauer in Unterkammlach war. Um das Jahr 647 kam einem dieser Brüder ein Büchlein von der Skapulierbruderschaft zu Han- n und dasselbe erweckte zugleich in allen dreien das lebhafte Verlangen, Mitglie- r dieser Bruderschaft zu werden. Da in ihrer Gegend dieses fromme Bündniß cht eingeführt und unbekannt war, so wurden sie auf Nachfrage an die Barfüßer- rmeliten in Augsburg verwiesen, wo sie Aufnahme und die geweihten Skapuliere pfingen. So hatten sich nun diese drei Brüder dem besonderen Dienste der Got- mutter gewidmet, und suchten auch Andere zum Beitritte zu dieser Bruderschaft bewegen.

Beseelt von der Verehrung zur Himmelsmutter Maria faßte Philipp Schropp ischen dem Jahre 1649 auf 1650 den Entschluß, in seinem Baumgarten ein apellchen zu Ehren Unserer Lieben Frauen Skapulier zu erbauen. Als er diesen ntschluß faßte, feierte man das Fest des heil. Johannes des Täufers, und gegen

Ende des Jahres 1650 war der Bau vollendet, — allerdings sehr unscheinbar, denn von außen war die Kapelle mit Brettern beschlagen, innen aber mit Lehm überzogen und getüncht; statt des Altars diente ein kleiner Aufbau von Ziegelsteinen, auf welchen Philipps Bruder, Albrecht, ein Bild: „Unser Lieben Frauen, wie sie das Kindlein auf ihr Schooß und das Skapulier in Händen hat, grob und schlecht gemalet," zur Verehrung aufstellte.

Allmälig wurde das Kapellchen, in welchem die Landleute von Mussenhausen und der Umgegend bei der Gottesmutter Hilfe in ihren Anliegen suchten und fanden, bekannter, auch das Verlangen, Mitglied der Skapulierbruderschaft zu werden, mehrte sich, und Pfarrer Jeremias Schiffmann, Seelsorger von Erisried und Eutenhausen erhielt die Ermächtigung zur Aufnahme der Gläubigen in diese Bruderschaft.

Bei dem nun immer größer werdenden Andrange der Gläubigen erwies sich aber das einfache Kapellchen bald zu klein, so daß auf seine Vergrößerung Bedacht genommen werden mußte. Die frommen Gläubigen wandten sich zu diesem Zwecke an den damaligen Generalvicar von Augsburg, Caspar Zeiller, zugleich Bischof zu Adramyt, welcher auch die Genehmigung zur Vergrößerung der Kapelle gerne ertheilte und so begann am 26. Mai 1653 das Bauen auf's Neue. — Hatte das kleine Kapellchen Philipp Schropp allein erbaut, so halfen ihm dießmal die Gemeinden Eutenhausen, Erisried, Göngetried, Saulengrein, Gronau, Lichtenau und andere freiwillig und gerne, obwohl der Wohlstand durch den kurz vorher beendeten 30jährigen Krieg noch sehr zerrüttet war; allein es schien, als ob Maria, die Gottesmutter, alle Gläubigen selbst ermahnte, daß sie gerade hier eine neue Stätte ihrer Verehrung gegründet wissen wollte. — Als sicher kann angenommen werden, daß dieser Neubau auf dem Platze des ersten Kapellchens errichtet worden, und daß er jene Stelle einnahm, welche in der jetzt stehenden Kirche das Presbyterium bildet. Ueber die Größe dieses zweiten Baues läßt sich nichts Zuverlässiges angeben, nur soviel scheint gewiß, daß mit der Vollendung desselben auch die Erlaubniß, in solchem die heilige Messe feiern zu dürfen, nachgesucht und bewilliget worden.

Größer und immer größer wurde nun der Zudrang der Andächtigen und Hilfesuchenden, besonders als im Jahre 1663 Martin Bauer — er nannte sich selbst Agricola — ein eifriger Verehrer der allerseligsten Jungfrau Maria, Pfarrer in Eutenhausen wurde. In ihm fand Philipp Schropp die eifrigste Unterstützung, sowohl für das Aufblühen der Wallfahrt als auch durch die Skapulierbruderschaft, welche durch Pfarrer Bauer am 28. März 1666 in der Kapelle zu Mussenhausen eingeführt wurde. Da die Wallfahrt in stets größeren Aufschwung kam und die Zahl der Hilfesuchenden und jene der Gebetserhörungen sich von Jahr zu Jahr mehrten, genügte bald auch die neue vergrößerte Kapelle dem Andrange des aus weiter Ferne herankommenden Volkes nicht mehr, so daß Pfarrer Bauer abermals zum Bauen schritt, indem er an die von Philipp Schropp erweiterte Kapelle im Jahre 1668 ein Langhaus anfügte, so daß erstere Kapelle das Presbyterium der ganzen Kirche bildete. Aus den vielen Opfergaben der Wallfahrer wurden die Kosten des Langhauses bestritten, und als sich auch noch die Möglichkeit zu weiteren Bauten ergab, wurde auch das Presbyterium, Philipp Schropps alte Kapelle, eingerissen, neu aufgebaut und dem Bau ein Thurm und die Sakristei beigefügt. Das Jahr dieses Baues läßt sich wegen mangelnder Urkunden nicht genau angeben, nur so viel scheint gewiß, daß dieser Bau vor dem Jahre 1683 entstanden. So hat die Kirche in Mussenhausen aus kleinen Anfängen ihre jetzige Gestalt erhalten. unbedeutend in den Personen und in den Hilfsmitteln war ihr Beginn, denn Alles in ihr ist Almosen, ein Weihegeschenk der Liebe, dargebracht der besten Mutter. Ueber alle Gaben von den Jahren 1666—1688 findet sich eine Aufzeichnung im Pfarrarchive; darunter finden sich neben einem silbernen Kelche der Frau von Haidenhein, geb. v. Leonrod, auch häufig Geschenke von Soldaten, eben so erbauende als rührende Handlungen.

So wie über die Zeit des Baues, so fehlen auch über jene der innern Ausschmückung der Kirche fast alle näheren Angaben, nur an dem dem hl. Antonius von Padua geweihten Seitenaltare besagt eine Inschrift, daß Johannes Hochheu von Rappen solchen am 28. Mai 1693 zu Ehren der heil. Theresia habe fassen lassen.

Pfarrer Bauer, der sich so ganz voll inniger Verehrung Mariens dem schönen Werke der Erweiterung dieses Gotteshauses gewidmet hatte, und welcher Alles, was er besaß, in den Opferkasten zu Mussenhausen legte, sollte jedoch die Einweihung der von ihm erbauten Kirche nicht mehr erleben. Er starb am 25. Juli 1693, nachdem auch der erste und eigentliche Begründer der Wallfahrt, Philipp Schropp, bereits zwischen den Jahren 1677—79 gestorben war, vor seinem Tode aber noch den ihm gehörigen freien Platz rings um die Kirche derselben geschenkt hatte, auf welchem Platze noch heute der feierliche Umgang „auf der schönen Wiese" stattfindet.

Unter dem Nachfolger Bauers, dem Pfarrer Simon Peter Reßle, wurde im Jahre 1694 am Feste des heil. Jakobus das neue Gotteshaus von dem hochwürdigsten Herrn Custachius Egolphus, Freiherrn von Westernach, Weihbischof von Augsburg feierlichst eingeweiht; allein es fehlte der Priester, um den Bedürfnissen der Wallfahrer zu genügen. Pfarrer Reßle sammelte zu diesem Zwecke Geldalmosen und ließ neben der Kirche, auf der Westseite, ein Haus aufführen, in welches er Franziskaner der Straßburger Provinz zu kommen bitten wollte. Diese kamen zwar nicht, allein das Gebäude behielt fortan im Munde des Volkes die Bezeichnung „Klösterl," bis es in neuerer Zeit wirklich ein solches werden sollte. — Auf Betreiben des Pfarrers Reßle kam im Jahre 1700 statt der beabsichtigten P. P. Franziskaner Johann Mickenrieder als Cooperator und Wallfahrerpriester nach Mussenhausen, welchem in laufender Zeit noch weitere 33 Priester folgten, so daß für die geistlichen Bedürfnisse der Wallfahrer nunmehr gesorgt war.

Mit dem hochwürdigen P. Simon Fichtl, Exconventual des Benediktinerstifts Ottobeuren, welcher im Herbste 1857 das Zeitliche segnete, schloß sich die Reihe der Wallfahrtspriester, und das etwa um 1698 als Klösterl errichtete Gebäude wurde — Dank der Gemeinde Mussenhausen, welche weder Opfer noch Schwierigkeiten scheute, — im Jahre 1859 in ein Hospitium des Kapuzinerordens umgewandelt, was es noch heut zu Tage ist.

Nach dieser Darstellung über den Bau der Kirche bleibt uns noch eine kurze Beschreibung des Gnadenbildes und der Kirche selbst über. Wie schon erwähnt wurde das Gnadenbild von dem Schuhmacher Albrecht Schropp von Eutenhausen „grob und schlecht" verfertigt. Es stellt die Muttergottes mit dem heil. Skapulier vor, und wurde sowohl in der ersten Kapelle als auch in der Folge auf dem Altare zur Verehrung ausgestellt; später ließ Pfarrer Bauer statt des bisherigen Bildes ein schöneres, „Maria vom guten Rath" darstellend, auf den Altar zur Verehrung bringen, wogegen das seitherige in Vergessenheit gerieth. Pfarrer Reßle ließ dasselbe jedoch ausbessern und auffrischen und stellte es neuerdings zur Verehrung aus; das Bild „Maria vom guten Rath" kam nach Göngetried, wo es sich noch heute an einer Seitenwand der Pfarrkirche befindet.

Die Wallfahrtskirche selbst, von Westen gegen Osten gebaut, liegt am südlichen Ende des Dorfes Mussenhausen; die Länge des Presbyteriums beträgt 58′, die Breite 26′, die Länge des Schiffs 83′, die Breite 41′, die Gesammtlänge sohin 141′.

Der Hochaltar, auf welchem sich das Gnadenbild befindet, ist ein weitläufiger reichvergoldeter Aufbau; über dem Marienbilde schwebt der heilige Geist und zwischen den Säulen zu beiden Seiten stehen die Statuen des heil. Bernhard und des heil. Othmar, welcher Patron der Pfarrei ist. Etwas weiter zurück sehen wir die Figuren der heil. Sebastian und Rochus, die Patrone gegen Pest und ansteckende Krankheiten, diese wohl einfach deßhalb, weil im Jahre 1634 die Pest in dieser Gegend furchtbar hauste, und die Andacht des Volkes auf diese Schutzheiligen lenkte. Ueber dem Gnadenbild ist das Bild des heil. Georg im Kampfe mit dem Lindwurm und der Aufschrift: Clypeus sperantibus in se, ein Schild für jene, die auf sie (Maria, die Himmelskönigin) hoffen; neben St. Georg finden sich die heilige Monika und der heilige Augustinus. Die beiden Portale zu Seiten des Hochaltars tragen die Inschrift: DeCor CarMeLI (1751), du Zierde des Carmel; an weiteren Altären finden sich in der Kirche noch der früher der heil. Theresia, nun dem heil. Antonius von Padua geweihte Seitenaltar nördlich, südlich ein mit einem Gemälde, die Verleihung des Portiunkula-Ablasses an den heil. Franz von Assisi

darstellender Altar und in der Mitte der Kreuzaltar mit äußerst kunstvollen, der Sage nach aus der Hand eines Bauernsohnes aus der Umgegend herrührenden Vorstellungen aus der Leidensgeschichte.

Mit heiliger Andacht durchgeführt sind die Gemälde am Gewölbe der Kirche; im Presbyterium bezieht sich Alles auf das Opfer; ECCe obLatIo MVnDa, siehe ein reines Opfer, entfaltet sich hier als Grundgedanke, zugleich ist hiermit das Jahr 1756 als jenes bezeichnet, in welchem die Gemälde entstanden. Die hervorragendste Stelle nimmt jedoch die Geschichte der Opferung Mariens ein; auch die Gemälde des Langschiffes sind alle von einem einheitlichen Gedanken durchweht, und wie im Presbyterium sich Alles auf das Opfer, so bezieht sich hier Alles auf die Verherrlichung der Allerseligsten Jungfrau und Gottesmutter Maria. — Die Wandsäulen schmücken die Darstellungen der fünf klugen Jungfrauen mit den Worten Virgo fidelis, pia, sapiens, veneranda, potens, du getreue, gütige, weise, ehrwürdige, mächtige Jungfrau. An der Brüstung der Emporkirche sind 5 Bilder der Pfarrer von Eutenhausen und Mussenhausen angebracht, Ulrich Deschler, Martin Bauer, Dekan J. M. Mayer, Simon Peter Reßle und Johann Jakob Schropp.

Dem Eingange der Kirche gegenüber steht ein über lebensgroßes Bild des gekreuzigten Heilandes und hinter dem Hochaltar an der Außenseite der Kirche ein Bild des gegeißelten Heilandes, sowie das Missionskreuz von 1773.

In dem an der Südseite des Presbyteriums angebauten ziemlich hohen und mit einer Kuppel gedeckten Thurme hängen drei Glocken, die älteste 1683 von Paulus Kopp in München, die mittlere 1722 von J. B. Langenegger und A. B. Ernst in München, die dritte 1801 von J. G. Ernst in Memmingen gegossen. Die Thurmuhr wurde 1750 von einem Schlosser in Mindelheim um 100 fl. angefertigt, und im Sommer 1865 von Uhrmacher W. Neßlinger in Mindelheim ausgebessert.

Die Pfingstfeiertage des Jahres 1866 waren für die Bewohner in Mussenhausen sowohl als der weitesten Umgegend festliche Tage, denn es wurde während derselben in der Wallfahrtskirche Maria vom Berge Carmel die 200jährige Jubelfeier der Einsetzung der Skapulierbruderschaft begangen. Obwohl nur der Pfingstdienstag für diese Feier bestimmt war, betrachteten doch die Bewohner von Mussenhausen und der Umgegend die sämmtlichen Pfingstfeiertage als dem Dienste der Mutter Gottes und Ihrer Jubelfeier gewidmet. Schon als am Pfingstsonntag früh 4 Uhr die Glocken zur Andacht riefen, drängte sich Alles zu dem Beichtstuhle und zum Tische des Herrn und zahlreicher noch war der Andrang der Gläubigen am Pfingstmontage und Pfingstdienstage, an welchem die Kirche schon bald nach 3 Uhr in der Früh geöffnet wurde, um die Schaaren der frommen Marien-Verehrer aufzunehmen, und so kann man sagen, daß die Pfingstfeiertage des Jahres 1866 für das kleine und unscheinbare Mussenhausen wahre Tage des Heiles und des Segens, wahre Freuden-Jubeltage waren. Es muß aber auch zur Ehre der Bewohner von Mussenhausen angeführt werden, daß dieselben, wie ihre Vorfahren, kein Opfer und keine Mühe scheuten, diese Tage auf's Festlichste zu verherrlichen; Blumenkränze, Laubgewinde und grüne Maien schmückten die Kirche, hoch vom Thurme wehte die Festfahne und das ganze Dörfchen war mit Kränzen, Fahnen und Blumen und sieben Triumphbögen geschmückt; aber auch der Himmel gab seine Freude zu erkennen, indem die ganze Festlichkeit vom schönsten Wetter begünstigt war. Möge die hochgebenedeite Gottesmutter auch ferner die Beschützerin dieses stillen Thälchens sein, wie sie es seit 200 Jahren gewesen.

Zugabe.

XII.

Melchior Freih. v. Diepenbrock,

Fürstbischof von Breslau, Cardinal der römischen Kirche.

Dieser Kirchenfürst, einer der edelsten, die je auf Deutschlands Bischofsstühlen gesessen, ist weder in Bayern geboren noch auch in Bayern gestorben; allein er hat bereits 28 Jahre in Bayern gelebt, hat in Bayern seinen geistlichen Vater gefunden und unter dessen Leitung mit Gottes Gnade sich zu Dem gebildet, als den wir ihn verehren und preisen. Darum soll der katholische Kalender neben dem von ihm gezeichneten Bilde seines Vaters in Christo, des ehrwürdigen Bischofs J. M. von Sailer (siehe Seite 44—46), auch sein Bild den Lesern zeigen. Wir werden das ausgezeichnete Bild, das sein Nachfolger Fürstbischof Heinrich von Breslau gezeichnet hat, nur in sehr verjüngtem Maßstabe nachzeichnen und dabei uns befleißen, dasselbe möglichst treu wieder zu geben.

„Cardinal Diepenbrock wurde am heil. Dreikönigstage 1798 zu Bocholt im Fürstenthum Salm-Salm, dem ehemaligen Bisthume Münster, geboren. Sein Vater, aus adeligem Geschlechte, war Gutsbesitzer und fürstl. Hofkammer-Direktor, dessen größte Sorgfalt dahin ging, vereint mit der vortrefflichen, frommen und verständigen Mutter, die zehn Kinder, die ihnen Gott geschenkt, christlich zu erziehen. Im ganzen Hause waltete Einfachheit und Ordnung, durchweht vom Geiste echter Frömmigkeit, welcher Einmuth und Behagen über alle seine Bewohner verbreitete."

„Um dem sprühenden Muthwillen des lebhaften Knaben einen Zügel anzulegen, wurde Melchior ungewöhnlich frühe zur Schule geschickt, in welcher er unter mangelhaftem Fleiße einen vorzüglichen Platz behauptete. Schon mit sieben Jahren übergab man ihn einem Landgeistlichen, daß er ihn unterrichte und erziehe. Dort ging Anfangs Alles gut. Der Erzieher war ein freundlicher ansprechender Mann, der ein herzliches Wohlgefallen an dem hübschen, offenen Jungen hatte, welcher,

was ihm am Fleiße mangelte, durch die glücklichste Fassungsgabe ersetzte, und was ihm am Gehorsam abging, durch jene ihm eigenthümliche Anmuth ausglich, mit der er mißliebige Befehle zu umgehen und des Lehrers Herz zu bestechen wußte. Es ward immer schwieriger, in dem Knaben den Geist der Unruhe zu bannen und den Drang nach Freiheit zu mäßigen, was guten Worten selten, der Strenge nie gelang. Das Zimmer galt ihm als Gefängniß, er wollte im Freien sein ... Nebst diesem offenen Freiheitsdrange lag in seiner Seele eine stille, tiefe Sehnsucht, in dem Buche der Natur zu lesen, seine dunklen Blätter zu entfalten, seine geheimnißvollen Stellen zu verstehen. Er ging stets auf Entdeckungen aus und suchte bald verborgene Quellen, bald ungekannte Thalschluchten, bald seltene Kräuter und Steine. In dem Umkreise von einer Stunde war kein Baum, den er nicht kannte, und oft stahl er sich vor Tagesanbruch in die frische, erwachende Natur hinaus, um den Gesang der Lerchen zu behorchen, und oft kletterte er des Nachts auf das Dach des Hauses, um in den Sternhimmel zu sehen. Oft sprach Diepenbrock später von dieser tiefen Sehnsucht seiner Kinderjahre und von dem gewaltigen Zauber, den der Wald mit seinen wunderbaren Düften und Klängen und seinem geheimnißvollen Wehen und Rauschen auf ihn übte." Nachdem der Knabe ein außerordentliches Wagestück durch Besteigung eines Thurmes von außen heimlich unternommen hatte, wollte sein Erzieher für dessen Leben und geraden Glieder nicht mehr verantwortlich sein und sendete ihn wieder den Eltern zurück.

„Nun brachte man ihn in ein Knabeninstitut zu Berg bei Münster, das sehr berühmt war und unter der Leitung französischer, emigrirter Geistlichen stand. Diese konnten dem jungen Melchior nicht Meister werden und sendeten ihn auch wieder zurück. Zu Hause war der Vater durch Geschäfte zu sehr in Anspruch genommen und die Mutter war nicht im Stande, den ungestümen Knaben zu bändigen. Eine hervorragende Neigung offenbarte er zur Wohlthätigkeit, aber sein Geben kannte kein Maß.— Im elterlichen Hause hörte er von den Kriegsereignissen sprechen, wovon er bisher noch nichts vernommen, und dadurch ward er ganz begeistert für den Krieg. Er gab keine Ruhe, bis man ihn endlich im Jahre 1810 in das militärische Lyceum zu Bonn eintreten ließ, welches vom französischen Gubernium dort errichtet worden war. Daselbst lebte er unter 800 Eleven und studirte die Kriegswissenschaft. Aber auch hier konnte er nicht lange bleiben, er kam wieder nach Hause und wurde eine Zeit lang auf einem Domänen-Bureau verwendet; allein das Zahlenschreiben und Rubrikenausfüllen war keine Arbeit für Melchior. Darauf verlegte er sich unter der Leitung eines Freundes auf das Studium alter und neuer Sprachen mit außerordentlichem Erfolg. In diese Studien vertieft fand ihn das Jahr 1813, in welchem das deutsche Bewußtsein wieder erwachte und es für Napoleon Abend werden wollte. Es wurde zur Befreiung vom französischen Sclavenjoche eine Landwehr errichtet, der Kreis Borken, zu dem Diepenbrocks Heimath gehörte, hatte auch ein Bataillon zu stellen und Melchior trat in dasselbe ein als Lieutenant. Die Mutter hatte ihm in die Uniform so manche Goldstücke eingenäht, allein Melchior machte sie frei und vertheilte sie unter die armen Soldaten und unter gute Kameraden. Als sich sein Bataillon auflöste, trat er als Lieutenant in ein Linienregiment ein, welches damals einen wechselnden Aufenthalt in Frankreich hatte. Nachdem er wegen mancher Excesse von seinen Vorgesetzten den Rath erhalten hatte, seinen Abschied zu verlangen, that er es, zerriß seine Uniform, zerbrach seinen Degen und kehrte zurück in die Heimath. Mit sich selbst zerfallen, der Religion entfremdet, war er der Verzweiflung nahe gewesen und bereits entschlossen, nach Amerika auszuwandern; allein die Pietät gegen die Eltern hatte ihn zurückgehalten."

„In der Heimath beschäftigte er sich mit der Jagd, trieb wohl auch ein wenig Landwirthschaft, ein wenig Poesie, mitunter auch ernstere Studien, besonders in neuern Sprachen, die er liebte und für welche er ein seltenes Talent besaß. Aber er war ohne Lebenszweck und Ziel, und es schien ihm auch nicht der Mühe werth, dergleichen zu suchen und zu verfolgen."

„Im Herbste des Jahres 1817 kam Sailer auf seiner Reise in's Münsterland in das Heimathhaus Diepenbrocks. Wie es Sailer angefangen, den bis dahin unbezwungenen Jüngling im Verlaufe von wenigen Tagen, ja von wenigen Stunden in seinen Kreis zu bannen und von welcher Seite der edle Menschenkenner ihn angefaßt, um während des kurzen Zusammenseins ein Band für's ganze Leben zu knüpfen, das hat wohl mit Ausnahme der beiden Nächstbetheiligten Niemand erfahren, und vielleicht hätten sie selber uns auch nicht Auskunft geben können. Melchior suchte Anfangs den ehrwürdigen Gast seines Vaters, gegen den er bittere Vorurtheile hegte, zu vermeiden. Als Sailer in das Haus kam, ging Melchior hinaus, und konnte nur durch viele Bitten und Vorstellungen seines älteren Bruders Bernard dahingebracht werden, mindestens bei Tische zu erscheinen. Aber er wußte sich dem geistlichen Herrn so ferne zu halten, daß dieser das Wort nicht an ihn zu richten vermochte. Gegen Ende der Mahlzeit stand Sailer plötzlich auf, nahete sich ihm und sagte, indem er ihn freundlich unter den Arm nahm: „Lieber Melchior, wollen wir nicht ein wenig zusammen spazieren gehen?“ Eine Aufforderung, welcher dieser stillschweigend und fast willenlos folgte. Dieser Spaziergang, der kaum eine halbe Stunde währte, bildete den Wendepunkt in Melchiors Leben, das von nun an eine andere Richtung, eine höhere Bedeutung gewann. Am Tage nach dieser Unterredung ging er zur Beichte, und erschien nach langer Zeit zum ersten Male wieder am Tische des Herrn, fest entschlossen, den schmalen Weg, der zum Leben führt, nie mehr zu verlassen, einen Weg, auf welchem er mit einem: „Hilf mir, daß ich nicht sinke!“ sich fest an Sailer klammerte, der es wohl verstand, ihn auf jenen höhern Helfer hinzuweisen, an welchen einst Petrus auf den Wellen des galiläischen Meeres den ähnlichen Hülferuf gerichtet. — Nach kurzem Aufenthalte nahm Sailer Abschied von einer Familie, der er so viel, von Melchior, dem er Alles geworden war und der sich in diese Trennung nicht zu finden wußte.“

„Ich fühlte mich, als Sailer fort war, so einsam und verlassen, wie ein Kind, das sich im Walde verloren hat,“ sagte er später öfters.

„Mit Erlaubniß seines Vaters begab sich Melchior nach Landshut zu Sailer, um Kameralwissenschaften zu studiren. Daselbst lebte er still und zurückgezogen nur in Sailers Umgang seinen Studien, bis er im Jahre 1819 wieder in seine Heimath zurückkehrte, um sich für die Wahl eines Berufes zu entscheiden. Zu dieser Zeit besuchte er mit Clemens Brentano die ehrwürdige Katharina Emmerich in Dülmen und ward von dem Anblicke dieser stigmatisirten Jungfrau und von den Worten, die sie zu ihm sprach, so erschüttert, daß er auf seinen Begleiter gestützt, todtenblaß das Haus der Begnadigten verließ. Hier ward von ihm mit hoher heiliger Begeisterung der Entschluß gefaßt, Priester zu werden, und dieser Entschluß ward von seinen Eltern mit rührender Freude vernommen und gebilliget.“

„Nachdem sich Diepenbrock einige Zeit im Klerikalseminar zu Mainz und später zu Münster aufgehalten hatte, zog ihn das Verlangen, zu Sailers Füßen zu sitzen, nach Regensburg, wo Sailer seit 1821 als Domherr und als Coadjutor des Bischofs lebte und wirkte. Am Feste des heil. Johannes, des Evangelisten 1823, ertheilte Sailer seinem geliebten Jünger Melchior die Priesterweihe. Kurz vorher war seine Mutter, die viel für ihn gebetet und geweint hatte, selig im Herrn gestorben. Am heil. Dreikönigstage 1824 brachte er 26 Jahre alt das erste Mal dem Herrn das heilige Opfer dar. Diepenbrock blieb nun in Regensburg, zog ganz in Sailers Haus und bekleidete darin die Stelle eines Secretairs, eines Sohnes und eines treuen Gehilfen. Sailer gewann in dem jugendlichen Freunde einen Helfer, auf den sein Alter unter der Last großer heiliger Pflichten sich stützen konnte.“

„Diepenbrock war in jener Zeit eine höchst auffallende Erscheinung. Die hohe, ritterliche Gestalt, die seelenvolle Schönheit seines jugendlich blühenden Angesichtes, der Ausdruck einer ernsten Begeisterung und selbst ein Zug von Schwärmerei gaben ihm den Stempel des Außerordentlichen. In Sailers Gesicht war

Sonnenschein, wenn er auf seinen jungen Freund blickte, dem er neben sich den Platz anwies, dem er eigenhändig vorlegte und mit dem er überhaupt so viel beschäftiget war, daß er, der liebenswürdigste aller Wirthe, die übrige Gesellschaft beinahe darüber vernachlässigte ... Diepenbrock selbst sprach nur wenig, aß noch weniger und verließ unmittelbar nach aufgehobenem Tische das Zimmer, nachdem er zuvor Sailers Hand geküßt ..." Nach jeder kurzen Mißstimmung gegen seinen väterlichen Freund bat Diepenbrock immer mit tiefer Rührung und wirklicher Zerknirschung um' Verzeihung seines Ungestümes. Da sprach denn Sailer: „Laß nie, mein Sohn, einen Schatten des Mißtrauens zwischen uns treten, laß wenigstens die Sonne über ihm nicht untergehen. Wir Beide gehören zusammen, Gott selbst hat uns zusammengeführt." Da war plötzlich wieder Alles gut. Diepenbrock ging schnell von dem tiefsten Trübsinn in die allerheiterste glücklichste Stimmung über. Sein Witz sprühete Funken, welche um sich greifend ein ganzes Feuerwerk von Humor und Laune in der Gesellschaft entzündeten" ...

„Seine Selbstbeherrschung war außerordentlich. Das größte Vergnügen seiner frühern Zeit war die Jagd, die köstlichste Erholung das Reiten. Nur ein einziges Mal gönnte er sich als Priester jenes Vergnügen und diese Erholung. Weder die Bitten seiner Freunde noch der Rath seines Arztes konnten ihn bewegen, die Flinte wieder zur Hand zu nehmen, sie blieb ihm trotz aller Versuchung ferne, wie das Reitpferd, obgleich selbst der selige Bischof Wittmann ihm diese passive Bewegung zu Pferde zur Förderung seiner Gesundheit ernstlich angerathen hatte. Eine Freude aber blieb ihm treu, die Freude an der Natur, für deren Schönheiten er immer die frische jugendliche Empfänglichkeit seiner Kinderjahre behielt. Der Anblick einer vom Morgen- oder Abendglanz erleuchteten Landschaft oder des gestirnten Himmels verfehlte nie, ihm eine mit sanfter Rührung gepaarte höhere Stimmung zu geben, und einen reichen unerschöpflichen Quell des Genusses boten ihm jene Wanderungen in's Gebirge, welche er gerne mit seinem Stabe allein, lieber noch in Gesellschaft zweier bewährter Freunde unternahm, die als geübte, rüstige Bergsteiger ihm auf seinen kühnen Wanderungen zu folgen, wenn auch nicht immer gleichen Schritt mit ihm zu halten vermochten. Solche Gebirgsreisen gewannen durch ihn den Stempel des Poetischen, Ritterlichen und Abenteuerlichen... Keine Anstrengung konnte ihn ermüden, kein Wagniß abschrecken, kein Unfall verstimmen. Frisch und fröhlich stürmte er nach Oben und riß seine Gefährten unaufhaltsam mit sich fort. Dabei war er nicht nur ein heiterer und liebenswürdiger, sondern auch ein äußerst lenksamer, beinahe willenloser Reisegenosse. Die Liebe zu den Bergen hatte bei ihm die Dauer des Lebens" ...

Dieß Alles bezieht sich auf sein äußeres Leben. Die Hauptsache war und blieb dem Edeln die Bildung des Geistes. Sobald er sich für den priesterlichen Beruf entschieden, hat er nie aufgehört, sich wissenschaftlich fortzubilden. Die Theologie hat ein doppeltes Objekt: Wahrheit und Heiligkeit. Erstere wird gewonnen durch wissenschaftliche Forschung, letztere durch Gebet, Asceſe und Contemplation. Beides fand sich in Diepenbrock mit überwiegendem Streben nach innerer Heiligung. Darin ward er mächtig gefördert durch das Studium und die Herausgabe der Schriften des seligen Heinrich Suso. Die Mystik der Heiligen des Mittelalters und die heiligen Poesien der spanischen Dichter zogen ihn am meisten an. Aus letzteren sammelte er sich seinen unsterblichen „Blumenstrauß." Was er in unermüdetem Studium und durch Gebet gewonnen hatte, theilte er in seinen ausgezeichneten Predigten den Gläubigen mit. Mehrere dieser Predigten sind gedruckt und sind in Wahrheit Musterpredigten. Einmal, als der Cooperator nicht den Muth hatte, vor dem größern Stadtpublikum, zu dem auch Sailer gehörte, zu predigen, wagte es Diepenbrock, ohne längere Vorbereitung die Kanzel zu besteigen, und die Predigt war vortrefflich.

„Schon in den ersten 4—6 Jahren wollte König Ludwig I. dem allgemein geliebten Secretair Sailers eine Domkapitularstelle in Regensburg übergeben, allein Diepenbrock war nicht dazu zu bewegen. Er drohte, Bayern zu verlassen, und

Sailer selbst mußte den König bitten, von dieser Wahl abzustehen. Diepenbrock fürchtete, es wäre ein Aergerniß, wenn er als junger Priester eine solche Stelle annehme, und er wollte nichts anders als Sailers Schreiber sein. Als Sailer beim Antritte seines Bisthumes einen Hirtenbrief herausgeben sollte, wurde derselbe von Diepenbrock verfaßt, wie Sailer selbst ungefähr 50 Jahre früher seinem Bischof, dem Kurfürsten Clemens Wenzeslaus, den ersten Hirtenbrief an seinen Clerus verfaßt hatte. Sailer bemerkte bei diesem Anlasse: „Diepenbrock ist mir ein wahrer Engel. Er leihet mir seine Feder, seinen Kopf und sein Herz und macht mir's so mit Gottes Gnade möglich, daß ich meinen Beruf erfülle."

„Indessen wurde Diepenbrock noch vor Sailers Tod Domkapitular in Regensburg. Der stürmische Landtag im Jahre 1830 machte diese Beförderung dem Ministerium zum Vorwurfe. Augenblicklich reichte Diepenbrock seine Resignation ein und bat um Entlassung. Bischof Wittmann erklärte: „Nimmermehr werde ich dazu meine Einwilligung ertheilen, und nimmermehr kann dieß das Domkapitel gestatten, will es sich nicht einer schweren, dem Selbstmorde ähnlichen Sünde schuldig und theilhaftig machen." Und so schrieb dieser heilige Mann auch an den Minister, und Diepenbrock mußte bleiben. Noch vor seinem Tode gab Sailer seinem geliebten Jünger das Zeugniß: „Sein vergangenes Leben liegt vor mir, wie ein offenes Buch, und wenn ich in diesem Buche blätternd auch manche Stelle finde, auf die er mit Reue zurückschaut, so ist doch keine darin, welche ihn befleckt. Nie, auch nicht in der schlimmsten Stunde seines Lebens, hat er seine innere sittliche Würde verloren." Sailer starb am 20. Mai 1832, nach wenigen Monaten folgte ihm auch sein ernannter Nachfolger, Bischof Wittmann *), nach. Diesem hielt Diepenbrock am 2. April 1833 im Dome zu Regensburg die ausgezeichnete Trauerrede. Wittmann hatte noch beim Hinscheiden den Präsidenten von Schenk dringend gebeten, er möchte bewirken, daß Diepenbrock Bischof von Regensburg werde. Dieser aber wendete sich unmittelbar an König Ludwig mit der Bitte, an seiner Statt den Domkapitular Schwäbel zum Bischof zu ernennen, indem er diese Stelle durchaus nicht annehmen werde. Der König ließ Diepenbrock für seine Mittheilungen freundlich danken und ernannte drei Tage nach Wittmanns Tod Schwäbel zum Bischof von Regensburg **), Diepenbrock aber mußte die erledigte Stelle eines Domdechant annehmen. Als solcher lebte er nun, mit seinem lieben Vater und mit seiner barmherzigen Schwester Apollonia vereint, in innigster Freundschaft mit seinem geliebten Bischof Schwäbel, treu seinem Berufe, ein glückliches Leben, das zuerst durch den Tod des geliebten Vaters Diepenbrock (im August 1837) und vier Jahre darauf durch Schwäbels Hinscheiden getrübt wurde. Die Trübung dauerte fort, der neue Bischof ward dem Domdechant etwas fremd, die alten Freunde im Domkapitel schwanden dahin, und Alles schien dazu angethan, dem edlen Diepenbrock den Abschied von Regensburg zu erleichtern. Dieser kam bald. Am 15. Jänner 1845 wurde Diepenbrock von dem Domkapitel in Breslau zum Fürstbischof von Breslau erwählt. Die Wahl wurde dem Domdechant in Regensburg durch zwei Männer aus dem Domkapitel angekündet mit der dringendsten Bitte, sie anzunehmen. Diepenbrock lehnte entschieden ab und nur der ausdrückliche Wille des Oberhauptes der katholischen Kirche konnte ihn bestimmen, diese so schwierige Stelle und deren große Verantwortlichkeit zu übernehmen. Am 8. Juni 1845 wurde er im Dome zu Salzburg consecrirt. König Ludwig I. hatte ihn noch in den Freiherrnstand erhoben und die theologische Fakultät der Universität München hatte ihm das Doctordiplom zugesendet. Am 27. Juli geschah die feierliche Einführung des Fürstbischofs Melchior in sein hohes heiliges Amt, unter der allgemeinen und freudigsten Theilnahme der ganzen großen Diözese. „Ich stütze meinen Stab auf den von Christus gelegten Grundfelsen der Kirche, der nicht weicht

*) Siehe Jahrgang 1853 dieses Kalenders Seite 73—78 Lebens-Skizze und Abbildung der Geburtsstätte des unvergeßlichen Bischofs Georg Michael von Wittmann.

**) Siehe Jahrg. 1852 dieses Kalenders S. 74 Lebens-Skizze des Franz Xaver v. Schwäbel, Bischofs von Regensburg, nebst Abbildung des Monumentes zu Reisbach.

und nicht wankt, wie sehr auch Stürme und Wetter toben; und ich gelobe zu Gott: ich will ein getreuer und gewissenhafter katholischer Bischof dieser Kirche sein." So sprach er im hohen Dome in seiner Rede an das Volk unter freudigem Jubel der unübersehbaren Menge. Und dieß sein Versprechen hat er gehalten wie kaum ein Anderer.

„Er hatte gleich Anfangs den Kampf aufzunehmen gegen Ronge und die gesammte deutschheidnische Sippschaft. Er ertrug den Hohn und Spott verkommener Studenten, er ging im Jahre 1848 zum Parlamente nach Frankfurt, ward von seinem Könige geehrt, vom heiligen Vater in Rom zur Cardinalswürde erhoben (am 30. September 1850), litt Unaussprechliches wegen seiner zerrütteten Gesundheit, gründete von seinem Vermögen und Einkommen vortreffliche Anstalten der Wohlthätigkeit, opferte sich und all seine Kraft und all seine Habe theils lebend, theils testamentarisch seiner geliebten Diözese und führte so sein apostolisches Leben fort bis zum Anfang des Jahres 1853. Er hatte sich schon zwei Monate vorher auf sein Schloß Johannisberg begeben. Als er erfuhr, daß seinem Leben Gefahr drohe, forderte er mit großer Ruhe die heiligen Sterbsakramente und empfing sie mit einer Andacht, die Alle, welche um ihn versammelt waren, auf's Tiefste erschütterte und unauslöschliche Eindrücke in ihren Herzen zurückließ. Noch einen Gruß, den Scheidegruß an seine Heerde, seinen Clerus, sein Kapitel, und das letzte Band mit dieser Welt war gelöst, seine Blicke gingen nun allein nach Oben. In der Nacht vom 19. zum 20. Jänner fragte er oft nach der Zeit. Eine unaussprechliche Sehnsucht nach Erlösung malte sich in seinen Zügen, zu wiederholten Malen drückte er das Crucifix, das er in seiner Hand hielt, mit Innigkeit an Herz und Mund und rief: „O mein Herr Jesu, komm, komm!" Um Mitternacht offenbarten sich die Zeichen des nahenden Todes, und die kleine Hausgemeinde kniete nun um das Bett ihres sterbenden Bischofs, der noch mit vernehmlicher Stimme den Anfang der Litanei zu allen Heiligen mitbetete. „Heilige Maria!" war sein letztes Wort. Still und unvermerkt löseten sich seine verglimmenden Lebenskräfte, und fünfzehn Minuten nach der zweiten Morgenstunde des 20. Jänner 1853 hatte sich sein Geist losgewunden von dem zermarterten Körper, und der himmlische Friede auf dem verblichenen Angesichte sagte denen, die um ihn weinten: Seid getrost, ich habe die Welt überwunden."

Quellen.

„Cardinal und Fürstbischof Melchior von Diepenbrock." Ein Lebensbild. Von seinem Nachfolger auf dem bischöflichen Stuhle. Der Erlös gehört einem milden Zwecke. Breslau, Verlag von Ferdinand Hirt, königlichem Universitätsbuchhändler, 1859. Und: „Geistlicher Blumenstrauß aus christlichen Dichter-Gärten, den Freunden heiliger Poesie dargeboten von Melchior von Diepenbrock." Vierte, vermehrte Auflage. Mit dem Bildnisse des Verfassers. Sulzbach. Verlag der J. E. v. Seidelschen Buchhandlung, 1862, cartonnirt 2 fl., — elegant gebunden 2 fl. 57 kr.

XIII.

Chronik

der im Königreiche Bayern bestehenden Klöster und klösterlichen Institute.

(Siehe: Schematismen der hochw. Geistlichkeit der Erzbisthümer und Bisthümer Bayerns vom Jahre 1869. — Vom Erzbisthume Bamberg ist pro 1869 ein Schematismus nicht erschienen; vom Bisthume Speyer nicht mehr seit 1864.)

M. bedeutet: Erzbisthum München-Freysing, A. Bisthum Augsburg, R. Bisthum Regensburg, P. Bisthum Passau.

B. bedeutet: Erzbisthum Bamberg, W. Bisthum Würzburg, E. Bisthum Eichstätt, S. Bisthum Speyer.

O.B. bedeutet: Oberbayern; N.B. Niederbayern; Pf. Rhein-Pfalz; O.R. Oberpfalz und Regensburg; O.F. Oberfranken; M.F. Mittelfranken; U.F. Unterfranken und Aschaffenburg; S.N. Schwaben und Neuburg. — B.A. Bezirksamt.

Die bei den Namen der Klöster befindlichen Jahreszahlen bezeichnen die Zeit ihrer Errichtung oder Restauration; jene Klöster, bei deren Namen sich ein † befindet, waren nie aufgehoben, und Jene, bei welchen weder ein † noch eine Jahreszahl steht, wurden schon unter fremder Regierung restaurirt.

I. Männliche Orden.

(Personalstand am Schlusse des Jahres 1868.)

Augustiner.

Münnerstadt W., Kloster, B.A. Kissingen, U.F.: 1 Prior, 1 Subprior, 10 Patres, 9 Fratres.

Würzburg, Kloster, U.F.: 1 Prior, 1 Subprior, 3 Patres, 16 Fratres (1 P. Commorant).

Benedictiner.

Augsburg, Abtei St. Stephan, 1834: 1 Abt, 1 freiresign. Abt, 1 Prior, 21 Capitularen, 3 Priester-Novizen, 2 Cleriker-Novizen, 9 Laienbrüder.

Metten R., Abtei St. Michael, B.A. Deggendorf, N.B., 1830: 1 infulirter Abt, 1 Prior, 1 Subprior, 44 Capitularen, 3 Fratres clerici, 7 Fratres conversi.

München, Abtei St. Bonifaz, 1850: 1 infulirter Abt, 1 Prior, 1 Subprior, 26 Capitularen, 2 Cleriker, 35 Laienbrüder, 2 Laienbrüder-Novizen, 2 Candidaten.

* Die Abtei St. Bonifaz besitzt ferner:

Andechs, Kloster und Wallfahrtsort, A., B.A. München l. d. J. in O.B., als Filiale seit 1857 und in demselben: 1 Superior, 3 Capitularen, 19 Laienbrüder.

Schäftlarn, Priorat, M., B.A. München r. d. J. in O.B., als Filiale seit 1. Mai 1866: 1 Prior, 5 Conventualen, 3 Novizen, 2 Laienbrüder, 5 Laien-Novizen, 1 Candidat.

Scheyern M., Abtei, B.A. Pfaffenhofen a. d. J., O.B., 1837: 1 infulirter Abt, 1 Prior, 1 Subprior, 16 Capitularen, 1 Cleriker-Novize, 6 Laienbrüder.

Ottobeuren A., Priorat der Abtei St. Stephan in Augsburg, B.A. Memmingen, S.N., 1837: 1 Prior, 4 Capitularen, 6 Laienbrüder, 1 Novize.

Weltenburg R., Priorat der Abtei St. Michael in Metten, B.A. Kelheim, N.B., 1842: 1 Prior, 5 Capitularen, 3 Laienbrüder.

* Beschreibungen und Abbildungen lieferten hierüber: Jahrg. 1848 und 1859: Andechs, O.B.; — Jahrg. 1853: St. Stephan zu Augsburg; — Jahrg. 1842: Metten, N.B.; — Jahrg. 1850: Ottobeuren; — Jahrg. 1856: Schäftlarn; — Jahrg. 1842 und 1855: Scheyern, OB.; — Jahrg. 1851: Weltenburg, N.B. — Die Kirche zu St. Bonifaz in München (Basilika) fand schon i. J. 1841 vor ihrer Vollendung Abbildung mit kurzen Notizen.

Deßgleichen sind von secularisirten Benedictinerstiften folgende theils abgebildet, theils blos beschrieben: Banz, O.F., 1862, — Chiemsee (Herren-), OB., 1845, — Ensdorf, O.R., 1843 und 1855, — Ettal, O.B., 1846, — Gotthardsberg, Ruine, U.F., 1848, — Hirschberg, M.F., 1859. — Kastel, OR., 1843, — St. Mang bei Füssen, S.R., 1845, — Michaelfeld (Michelfeld), OR., 1863 u. 1864, — Michelsberg bei Bamberg, O.F., 1864, — Plankstetten, M.F., 1859, — Prüfening, O.R., 1866, — Reichenbach (Fürstengruft), 1859, — St. Remigiberg bei Kusel, Pfalz, 1864, — Tegernsee, O.B., 1854, — Wülzburg, MF., 1868.

Se. Majestät König Ludwig I. erkaufte im Monat September 1865 das Kloster Schäftlarn um 92,000 fl. aus Allerh. Seiner Kabinets-Casse, um es den hochw. PP. Benedictinern zu übergeben und bestimmte außerdem noch 50,000 fl. zur Dotation eines Seminars. Am 1. Mai 1866 wurde das Kloster von den hochw. PP. Benedictinern übernommen. (Siehe: „Englische Fräulein" Seite 118.)

* Siehe Jahrg. 1862 dieses Kalenders Seite 39: „Der gottsel. Wirnto, zweiter Abt im Benedictiner-Kloster zu Formbach in NB.," mit Abbildung, — Jahrg. 1867: „Der ehrw. Ludovikus Blosius, Benedictiner-Abt von Liesse," mit Abbildung.

Barmherzige Brüder.

Neuburg a. d. Donau A., Convent, †. a) im Priesterhospital zu St. Augustin: 1 P. Provinzial und Vorstand des Priesterhospitals, 4 Brüder; — b) im Kloster zu St. Wolfgang: 1 Frater Prior, 1 P. Ordenspriester und Novizenmeister, 1 Frater Subprior, 12 Brüder.

Kaisheim A., B.A. Donauwörth, S.R., Convent zum heil. Bernhard im Zuchthause, seit 1857: 4 Brüder.

Schweinspaint A., B.A. Donauwörth, S.R., Convent in der Anstalt für männliche Unheilbare, seit 1861: 1 Frater Prior und Vorstand der Anstalt, 1 P. Ordenspriester, 7 Brüder.

Straubing R., N.B., Kloster und Kranken-Institut, seit 1843: 1 Frater Prior, 1 P. Ordenspriester, 1 Frater Subprior, 10 Brüder, wovon Einer z. B. Prior in Graz.

Burglengenfeld i. d Oberpfalz, R., seit 1866: a) in der Kreis-Rettungsanstalt für verwahrloste Knaben: 1 Frater Vicar als Vorstand, 3 Brüder, und b) im Stadt-Krankenhause: 1 Frater Vicar und 1 Bruder.

Heiligbrunn (heil. Brünnl), R., bei Türkenfeld in der Pfarrei Hohenthann. B.A. Rottenburg in Niederbayern, Rettungs-Anstalt für verwahrloste Knaben seit 1866: 1 Frater Vicar und 1 Bruder.

Michaelfeld bei Auerbach (ehemal. Benedictinerkloster in der Erzdiöcese Bamberg), B.A. Eschenbach in der Oberpfalz, Anstalt für männliche Unheilbare, seit 1867.

Algasing (Allgassing) bei Maria-Dorfen, M., Convent, B.A. Erding, OB., 1868: 1 Frater Convents-Prior, 1 P. Ordenspriester, 9 Brüder.

(Siehe Jahrg. 1867 Seite 110 u. 111 im Art. XIII: „Die Rettungs-Anstalt am heil. Brunn" und Jahrg. 1848: „Kloster der barmherzigen Brüder in Straubing," N.B.)

Capuziner.

13 Convente: Altötting, O.B., 1826; — Aschaffenburg, U.F., †; — Burghausen, O.B., 1826; — Dillingen, S.R., 1820; — Eichstätt, M.F., 1836; — Immenstadt, S.R., 1827; — Karlstadt, U.F., 1828; — Königshofen im Grabfelde, U.F., †; — Laufen, O.B., 1828; — München, zur schmerzhaften Kapelle, 1847 Hosp., 1853 Convent; — Rosenheim, O.B., 1856; — Türkheim, S.R., 1830; — Wemding, S.R., 1836.

7 Hospitien: Augsburg (St. Sebastian), 1842; — Lohr, U.F., †; — Maria-Birnbaum in der Pfarrei Sichenbach, B.A. Aichach, O.B., 1868; — Mariabuchen, B.A. Lohr, U.F., †; — Mussenhausen, B.A. Mindelheim, S.R. 1870; — Neuötting, O.B., 1842; — Würzburg (Nikolausberg), †.

* Der Personalstand dieses Ordens zählte bei der vom 25. bis 28. August 1868 in Altötting abgehaltenen Congregation in obigen 13 Conventen und 7 Hospitien: 106 Profeß-Priester, 1 Novizi-Priester, 1 Cleriker-Profeß, 6 Cleriker-Novizen, 111 Profeß-Laienbrüder und 5 Laien-Novizen.

** Siehe Jahrg. 1842: „Alt- und Neu-Oetting", O.B., — Jahrg. 1843: „Das Kapuzinerkloster in Immenstadt im Allgäu," — Jahrg. 1855: „Maria-Buchen, Wallfahrt mit einem Kapuziner-Hospitium," U.F., — Jahrg. 1862: „Die schmerzhafte Kapelle mit dem Kapuziner-

kloster vor dem Sendlingerthore zu München," — Jahrg. 1865: „Der ehrw. Bruder Jörg von Pfronten aus dem Capuziner-Orden," mit Abbildung, — Jahrg. 1866: „Das Kapuziner-Kreuz" mit Abbildung, — Jahrg. 1870: „Die Wallfahrtskirche Maria vom Berge Carmel zu Mussenhausen", S.N.

Carmeliten.

a) unbeschuhte Carmeliten (Barfüßer):

Regensburg, Convent: 1 Prior, 1 Subprior, 7 Convent-Patres, 2 fratres clerici studentes, 7 Laienbrüder.

Würzburg, Convent: 1 Prior, 1 Subprior, 8 Convent-Patres, 9 Laienbrüder.

Reisach (Urfarn) M., B.A. Rosenheim, O.B., Priorat und Noviziat, 1835: 1 Prior, 1 Subprior, 5 Convent-Patres, 1 Cleriker-Novize, 7 Laienbrüder.

b) beschuhte Carmeliten:

Straubing R., N.B., Convent: 1 Prior, 8 Convent-Patres, 5 Laienbrüder.

Soffau R., B.A. Straubing, N.B., Expositur: 1 Convent-Pater, 1 Laienbruder.

* Siehe Jahrg. 1849: „Kloster der beschuhten Carmeliten in Straubing" und „Wallfahrt Soffau bei Straubing"; — Jahrg. 1865: „Das Carmelitenkloster Reisach (Urfarn)" O.B.

Franziskaner-Reformaten.

15 Conventе: Bamberg, O.F., 1852; Dettelbach, B.A. Volkach, U.F., †; — Dietfurt, B.A. Hemau, O.N., 1833; — Eggenfelden, N.B., 1832; — Gösweinstein, B.A. Pegnitz, O.F., 1828; — Hammelburg (Altstadt), U.F., †; — Ingolstadt, O.B., 1827; — Kreuzberg a. d. Rhön, B.A. Neustadt a. d. Saale, U.F., †; — Landshut (bei St. Maria Loretto), N.B., 1835; — Lechfeld, B.A. Augsburg, S.N., 1830; — Marienweiher, B.A. Stadtsteinach, O.F., 1828; — Miltenberg, U.F., †; — München (St. Anna), Provincialat, O.B., 1827; — Neukirchen beim heil. Blut, B.A. Kötzting, N.B., 1833; — Tölz bei der Dreifaltigkeitskirche, O.B., 1829.

11 Hospitien: Amberg, auf dem Maria-Hilfberge, O.N., 1832; — Berching, B.A. Beilngries, M.F., 1829; — Berchtesgaden, O.B., 1836; — Dingolfing, N.B., 1853; — Engelberg, B.A. Miltenberg, U.F., †; — Freistadt, B.A. Neumarkt, O.N., 1835; — Füssen, S.N., 1836; — Grafrath (oder Wörth zu St. Rasso), B.A. Bruck, O.B., 1836; — Pfreimd, B.A. Naabburg, O.N., 1830; — Vierzehnheiligen (oder Frankenthal), B.A. Staffelstein, O.F., 1828; — Völkersberg, B.A. Brückenau, U.F., †.

* Die bayerische Franziskaner-Ordens-Provinz zählte laut des Franziskaner-Katalogs im Jahre 1868 in obigen 15 Conventen und 11 Hospitien und in auswärtigen Aufenthalten: 121 Priester (wovon 1 — P. Leander Streber — sich zu Louisville in Nordamerika befindet), 6 Cleriker-Professen, 23 Cleriker-Novizen, 186 Laienbrüder und 6 Laien-Novizen, zusammen 342 Ordens-Mitglieder.

** Diese Kalender-Ausgabe lieferte bereits Abbildung und Beschreibung folgender Franziskanerklöster und Hospitien: Amberg (Mariahilfberg), O.N., 1845, — Berching, M.F., 1858, — Berchtesgaden, O.B., 1861, — Dettelbach, U.F., 1850, — Dietfurt, O.N., 1860, — Engelsberg im Spessart, U.F., 1848, — Freistadt, O.N., 1849, — Gösweinstein, O.F., 1843, — Grafrath oder Wörth zu St. Rasso, O.B., 1844, — Kreuzberg, der heilige, auf der Rhön, U.F., 1846, — Lechfeld, S.N., 1855, — Lenfried bei Kempten, S.N., 1868, — Marienweiher, O.F., 1851, — Marien-Säule zu Marienweiher, O.F., 1870, — Neukirchen bei heil. Blut, N.B., 1854, — Pfreimd, O.N., 1862, — Vierzehnheiligen oder Frankenthal, O.F., 1845. — (Das frühere Franziskanerkloster in Rothenburg a. d. T., M.F., 1870.)

Franziskaner-Minoriten.

Oggersheim S., B.A. Speyer in der Pfalz, Convent seit 1844: 1 Guardian, 6 Convent-Patres, 4 Laienbrüder (laut Schematismus vom Jahre 1864).

Schönau W., B.A. Gemünden in Unterfranken, Convent: 1 P. Guardian, 3 Convent-Patres, 4 Laienbrüder.

Schwarzenberg B., B.A. Marktscheinfeld, M.F., — vom Jahre 1836 — 1867 Franziskaner-Reformaten-Kloster — seit 24. Juli 1867 Franziskaner-Minoriten-Kloster, B.A. Scheinfeld in O.F.: 1 Guardian, 4 Convent-Patres, 3 Laienbrüder.

Würzburg W., Convent: 1 P. Provinzial und General-Commissär, 1 Guardian, 10 Patres, 7 Cleriker, wovon 5 Professen, 8 Laienbrüder.

* Siehe Jahrgang 1861: „Die Wallfahrtskirche und das Minoritenkloster vom Orden des heil. Franziskus zu Oggersheim in der Pfalz."

Redemptoristen.

Congregationshaus zu Altötting P., O.B., 1841, nebst dem Wallfahrts-Priester-Institut für Altötting und Missionshaus für die Diöcese Passau: 1 Rector, 1 Novizen-Meister, 1 Minister, 1 Wallf.-Priester-Inst.-Vorstand, 19 P. Wallfahrts-Kuraten, 3 Patres, welche sich außer den Wallf.-Kuraten im Congregationshause aufhalten, 2 Novizpriester, 11 Profeß-Laienbrüder, 4 Noviz-Laienbrüder.

Collegium und Missionshaus auf dem Maria-Hilfberge bei Vilsbiburg R., N.B., 1846: 1 Rector, 9 Patres, 6 Laienbrüder.

Collegium in Nieder-Achdorf R., B.A. Regensburg, 1857: 1 Rector, 8 Patres, 5 Laienbrüder.

* Das Wallfahrts-Priesterhaus zu Fuchsmühl, B.A. Tirschenreuth in der O.P., das seit dem Jahre 1856 von dem Redemptoristen-Orden versehen worden, wurde im vorigen Jahre wieder weltlichen Geistlichen übergeben. (Siehe Jahrg. 1850: VI. Der Mariahilfsberg bei Fuchsmühl, O.R.)

Missionshaus in Gars M., B.A. Wasserburg, O.B., 1858: 1 Provinzial, 1 Rector, 1 Minister, 8 Patres, 8 Laienbrüder; — Beneficium und Cooperatur Heldenstein, B.A. Mühldorf, O.B., 1861: 3 Patres, 5 Laienbrüder; — Frühmeßbeneficium, die theilweise Pfarrseelsorge und die Wallfahrt Maria-Dorfen, B.A. Erding, O.B., 1861: 8 Patres, 2 Laienbrüder.

Wallfahrt Fährbrück, W., in der Pfarrei Hausen, B.A. Karlstadt in U.F., 1867: 1 Superior, 2 Patres, 1 Laienbruder.

* Siehe Jahrgang 1869 dieses Kalenders: „Das Redemptoristen-Kreuz," mit Abbildung.

Regulirte Tertiarierbrüder

vom Orden des heil. Franziskus aus dem Kloster Waldbreitbach (Diöc. Trier).

1. Karlstadt in U.F., W., in der Blatterspiel'schen Knaben-Rettungsanstalt seit 1868: 1 Frater Superior, 2 Brüder.
2. Würzburg in U.F., in der Rettungsanstalt des St. Vincenz-Vereines für Waisenknaben seit 1867: 1 Frater Superior, 2 Brüder.

Eremiten-Verbrüderung.

a) in der Diöcese Regensburg:

Präses: Se. Hochw. Herr Pfarrer M. Trost zu Ainau, B.A. Pfaffenhofen a. d. J. in O.B.: Altvater: Fr. Anton Amer, Eremit am Frauenbrünnel, zugleich Vorstand des Noviziats, 2 Assistenten, 1 Secretair, 17 Brüder, 1 Novize).

Einsiedeleien befinden sich zu: Altheim bei Landshut, — St. Annaberg bei Sulzbach, — Antenring bei Perkam, B.A. Straubing, — Bäuml bei Thalmaissing, B.A. Regensburg, — Daiting bei Schneiding, B.A. Straubing, — Degernbach, B.A. Rottenburg, — Dreifaltigkeitsberg bei Hofdorf, B.A. Dingolfing, — auf dem Eurelberg (Eirlberg) bei Pfreimd, B.A. Naabburg, — am Frauenbrünnel bei Abbach, B.A. Kelheim, — Gangkofen, B.A. Pfarrkirchen, — Hainling (Hainsbach), B.A. Mallersdorf, — auf dem Kopelberg bei Luhe, B.A. Weiden, — auf dem Kreuzberg bei Windberg, B.A. Bogen, — Obergraßling bei Grafentraubach, B.A. Mallersdorf, — Thalkirchen bei Perkam, B.A. Straubing, — Vilsbiburg, — Wallersdorf, B.A. Landau a. d. Isar.

b) Eremiten-Congregation der Erzdiöcese Bamberg:

2 Einsiedeleien: an der Adelgundis-Kapelle auf dem Staffelberg bei Staffelstein und an der Mauritius-Kapelle in der Pfarrei Leutenbach, B.A. Forchheim in Oberfranken.

* Siehe Jahrg. 1843: St. Annaberg bei Sulzbach, O.R., — Jahrg. 1847: Bogenberg, B.A. Bogen, N.B., — Jahrg. 1862: Eurelberg bei Pfreimd, O.R., — Jahrg. 1859: St. Moris, Wallfahrtskirche der Pfarrei Leutenbach, B.A. Forchheim, O.F., — Jahrg. 1854: Windberg, Wallfahrt zum heil. Kreuz, B.A. Bogen, N.B.

II. Weibliche Orden.

(Personalstand am Schlusse des Jahres 1868.)

Benedictinerinen.

Eichstätt, Kloster und Schul-Institut zu St. Walburg, E., M.F., 1835: 1 Priorin, 16 Chor- und Schulfrauen, 2 Novizen, 7 Postulantinen, 13 Laienschwestern, 4 Laienschwester-Postulantinen.

Frauen-Chiemsee, Kloster mit einem Pensionate, B.A. Traunstein, O.B., 1838: 1 Priorin, 14 Chorfrauen, 3 Novizen, 13 Laienschwestern, 1 Laien-Novize.

* Siehe Jahrg. 1845 dieses Kalenders, Artikel V.: „Frauen- und Herren-Chiemsee in Oberbayern." — Jahrg. 1851, Artikel VII.: „St. Walburg, Kloster und Wallfahrtskirche zu Eichstätt in Mittelfranken." (St. Gotthardsberg, Klosterkirchen-Ruine bei Amorbach, U.F., 1848.)

Birgittinerinen.

Altomünster, Kloster, M., B.A. Aichach in O.B., 1841: 1 Priorin, 1 Assistentin, 24 Chorfrauen, 1 Novize, 8 Laienschwestern, 1 Laien-Novize.

* Siehe Jahrg. 1858, Seite 126: „Die Fürstengrabstätte im ehemaligen Birgittinerinen-kloster Gnadenberg," B.A. Velburg, OR.

Carmeliterinen (Theresianerinen).

Himmelspforten bei Würzburg W., U.F., 1847: 1 Priorin, 1 Subpriorin, 14 Schwestern, 3 Laienschwestern.

* Siehe Jahrg. 1857, Seite 107: „Himmelspforten, ehemaliges Cisterzienser-, nun Carmeliten-Nonnen-Kloster bei Würzburg," U.F.

Cisterzienserinen.

Oberschönenfeld, B.A. Augsburg, A., S.M., 1836: 1 Priorin, 11 Chorfrauen, 7 Laienschwestern, 1 Novize.

Seligenthal in Landshut R., N.B., 1835: 1 Priorin, 1 Subpriorin, 33 Chor- und Schulfrauen, 2 Chor-Novizen, 20 Laienschwestern, 1 Laien-Novize, 2 Candidatinen.

Waldsassen, Filiale des Klosters Seligenthal, R., B.A. Tirschenreuth, O.R., 1865: 1 Oberin, 18 Chor- und Schulfrauen, 5 Chor-Novizen, 5 Laienschwestern, 2 Novizen.

* Siehe Jahrg. 1856 Seite 125: „Die Fürstengruft in der Kirche des Cisterzienserinen- oder Bernhardinerinen-Klosters Seligenthal zu Landshut," — Jahrg. 1862 Seite 70: „Die Ruinen des ehemal. Cisterzienser-Nonnen-Klosters Rosenthal, Landg. Göllheim in der Pfalz, — Jahrg. 1863: Das Tilmann Riemenschneiderische Prachtbild, „die Beweinung Christi," in der ehemal. Cisterzienser-Nonnenkloster-Kirche Maidbronn, nun Filialkirche der Pfarrei Rimpar, B.A. Würzburg, U.F., — Jahrg. 1864 Seite 98: „Das ehemal. Cisterzienser-Kloster Himmelthal, B.A. Obernburg," U.F., — Jahrg. 1865 Seite 79: „Das ehemalige Stift und Kloster Seligenporten (zuletzt Salesianerinen-kloster)," B.A. Neumarkt, O.R., — Jahrg. 1867: „Waldsassen" O.R., — Jahrg. 1870: „Wechterswinkel, ehemal. Cisterzienser-Frauen-Kloster," B.A. Mellerichstadt, U.F.

Clarissinen.

(Orden der armen eingeschlossenen Frauen, oder der zweite Orden des heil. Franziscus Seraphicus.)

Regensburg, Kloster St. Clara, R., O.R., †: 1 Abtissin, 1 Priorin, 21 Chor- und Schulfrauen, 9 Laienschwestern.

Riedenburg, zu St. Anna, R., B.A. Heman, O.R., Filiale des Klosters St. Clara zu Regensburg, 1860: 1 Vicarin, 6 Chor- und Schulfrauen, 3 Laienschwestern.

Viehhausen, Kloster, R., B.A. Kelheim, N.B., 1853: 1 Oberin, 9 Chor- und Schulfrauen, 2 Chor-Novizen, 4 Laienschwestern.

Dominicanerinen.

Augsburg, Kloster bei St. Ursula, A., S.N., 1826: 1 Priorin, 1 Subpriorin, 22 Chor- und Schulfrauen, 7 Laienschwestern, 5 Novizen.

Donauwörth, Kloster, A., S.N., 1828: 1 Priorin, 12 Chor- und Schulfrauen, 5 Laienschwestern.

Fremdingen, Kloster, B.A. Nördlingen, A., S.N., †: 1 Priorin, 12 Chor- und Schulfrauen, 1 Novize.

Niederviehbach, Kloster St. Maria, R., B.A. Dingolfing, N.B., als Filiale des Klosters zum heil. Kreuz in Regensburg 1847, selbstständig 1863: 1 Priorin, 1 Subpriorin, 15 Chor- und Schulfrauen, 2 Chor-Novizen, 1 Candidatin, 11 Laienschwestern.

Regensburg, Kloster zum heil. Kreuz, R., †: 1 Priorin, 1 Subpriorin, 20 Chor- und Schulfrauen, 3 Chor-Novizen, 10 Laienschwestern, 1 Candidatin.

* Aus diesem Kloster befinden sich z. Z. in Amerika 5 Chor- und Schulfrauen.

Speyer, Kloster, Rheinpfalz, S., 1823 (laut Schematism. v. J. 1864): 1 Priorin, 11 Chor- und Schulfrauen, 2 Novizen, 1 Laienschwester.

Türkheim, Filiale des Klosters Wörishofen, A., B.A. Mindelheim, S.N., 1859: 1 Superiorin, 3 Chor- und Schulfrauen, 1 Laienschwester.

Wettenhausen, — Filiale des Klosters St. Ursula zu Augsburg, — A., B.A. Günzburg, Landger. Burgau, S.N., 1865: 10 Chorschwestern, 3 Laienschwestern, 7 Novizen.

Wörishofen, Kloster, B.A. Mindelheim, A., S.N., 1842: 1 Priorin, 23 Chor- und Schulfrauen, 12 Laienschwestern, 3 Novizen.

* Siehe Jahrg. 1853 Seite 101: „Niederviehbach," B.A. Dingolfing, N.B. — Jahrg. 1862 Seite 107: „Das ehemal. Reichsstift Wettenhausen," Landger. Burgau, S.N. — Jahrg. 1866 Seite 113: „Wörishofen," B.A. Mindelheim, S.N.

Institut der armen Schulschwestern
vom III. Orden des heil. Dominicus.

Speyer, S., Rheinpfalz (laut Schematism. vom Jahre 1864): 1 Oberin, 25 Profeßschwestern, 11 Novizen.

Elisabethinerinen,
(welche das Gelübde bloß zur Pflege weiblicher Kranken verpflichtet).

Azlburg, Kloster bei Straubing, R., N.B., 1829: 1 Oberin, 1 Vicarin, 13 Chorfrauen, 3 Laienschwestern, 2 Novizen, 1 Candidatin.

Neuburg a. d. Donau, A., S.N., 1840: 1 Oberin, 12 Frauen, 1 Novize.

* Siehe Jahrg. 1848 dieses Kalenders Seite 85: „Azlburg, Kloster der Elisabethinerinen zu Straubing," N.B.

Englische Fräulein.

Der Personalstand des Institutes der englischen Fräulein in Bayern war Ende November 1868 nach den einzelnen Häusern: In Nymphenburg (mit Einschluß der Filialen zu Berg am Laim, Reichenhall und St. Zeno, Wasserburg, Trostberg, Traunstein, München, Passing, Fürstenfeldbruck, Deggendorf, Haag, Aibling und Teisendorf), 405 Mitglieder; zu Augsburg (mit Einschluß der Filiale Weilheim) 63; zu Mindelheim (mit Einschluß der Filialen Wallerstein und Klosterwald) 68; zu Günzburg 14; zu Passau (mit Einschluß der Filialen: Inn- und Ilzstadt, Schönberg, Fürstenstein, Kirchberg, Zwiesel im bayer. Walde, Bischofsmais, Waldkirchen, Wegscheid und Frauenau) 117; zu Neuburg a. d. D. 34; zu Lindau 25; zu Schrebenhausen 16; zu Bamberg (mit Einschluß der Filialen Nürnberg, Strullendorf, Hirschaid, Kissingen, Wunderburg, Ebing und Amlingsstadt) 93; zu Altötting (mit Einschluß der Filialen Neuötting, Osterhofen, Pfarrkirchen, Hengersberg, Triftern, Karpfham, Birnbach und Rottthalmünster) 144; zu Burghausen (mit Einschluß der Filialen Neuhaus a. J., Landau a. d. Isar, Aigen und Simbach a. Inn) 91; zu Aschaffenburg (mit Einschluß der Filialen Damm, Großostheim und Würzburg) 75; zu Kempten 16 Mitglieder. Das Gesammtinstitut im Königreiche Bayern hatte sonach in 13 Institutshäusern und 48 Filialen 1161 Mitglieder und außerdem 114 Candidatinen. Ihren Pensionaten waren 2235 Zöglinge, ihren Schulen 11.719 Schülerinen anvertraut, den verschiedenen Bewahranstalten 1951 Kinder zur Aufsicht und Pflege übergeben (mit Einschluß jener, welche in Rettungs- und Waisen-Anstalten sich befinden).

Einkleidungs- und Profeß-Feierlichkeiten fanden in Nymphenburg seit Ende November 1867 zwei statt, nämlich: am 13. Juni 1868, bei welcher 13 Novizen die heiligen Gelübde ablegten und 10 Candidatinen das geistliche Kleid empfingen, und am 29. September, bei welcher 21 Novizen die Profeß ablegten und 8 Candidatinen eingekleidet wurden.

Das Nympenburger-Filialinstitut zu Frankfurt a. M., welches im August des Jahres 1862 seinen kleinen Anfang genommen hatte, ist bereits zu einer Gemeinde von 13 Mitgliedern herangewachsen, deren Aufgabe es ist, der katholischen weiblichen Jugend mittleren und höheren Standes den Forderungen der Zeit entsprechenden Unterricht in verschiedenen Zweigen des Wissens und der Kunst zu ertheilen. 70 Mädchen besuchen täglich die Unterrichts-Anstalt, während 10 aus auswärtigen Familien der Pflege des Institutes ganz übergeben sind. Die Mitglieder des Institutes sind folgende: Oberin: Fr. Amalie v. Engel; Lehrerinen: Fr. Sophie Leo, Mathilde Schertel, Vincentia Schmidt, Bonifacia Veit, Marie Gnau, Emma v. Schenk, Agnes Bravi, Stanislae Sybold, Clara Haus; Laienschwestern: Gabriele Kleindorfer, Therese Kalkum, Bernarda Lainer.

Das Wirken des Missions-Institutes zu Bukarest in der Wallachei hat sich auch seit dem letzten Jahresberichte durch Zuwachs neuer Arbeitskräfte und durch Vermehrung der Zöglinge, sowie durch Gründung und Uebernahme eines Filialhauses und der Volksschule zu Eiopple erweitert, wohin sie das zuerst in Bukarest versehene Waisenhaus verlegten. Das Pensionat in Bukarest zählt 133 Zöglinge, die erste Volksschule 149, die zweite Volksschule 182 Schülerinen; die Waisenanstalt in Eiopple 29 elternlose Kinder und die Volksschule 31 Schülerinen.

Unterm 7. Mai fand die Nachsendung von 6 Mitgliedern (3 Lehrerinen und 3 Laienschwestern) aus Nymphenburg statt; die Gesammtzahl der Mitglieder in Bukarest beträgt zur Zeit 53.

Die Mitglieder der beiden Missions-Convente zu Patna und Allahabad in Ostindien erfreuten sich auch in diesem Jahre wieder des Schutzes und Segens der göttlichen Vorsehung im vollsten Maße und wirkten viel des Guten zur Ehre Gottes und zum Heile der Seelen, sowohl bei den eingebornen Heidenkindern, als auch bei den ihren Pensionaten anvertrauten Zöglingen. Patna erwarb im heurigen Jahre eine neue Filiale zu Dinapore, um dort eine Tagesschule zu übernehmen. Eine weitere Filiale in Ostindien steht in nächster Aussicht. Um dem dringenden Bedürfnisse der Vermehrung des Personals bei dem sich weiter ausbreitenden Wirkungskreise Abhilfe zu leisten, wurden am 14. November 8 neue Mitglieder (4 Lehrerinen und 4 Laienschwestern) nach Indien entsendet. Die Gesammtzahl der Mitglieder in Ostindien beträgt gegenwärtig 35.

In Bayern wurden im Laufe des Jahres folgende neue Filiale gegründet:

In der Erzdiöcese München-Freysing: Teisendorf, Filiale von Nymphenburg.

In der Diöcese Passau: Frauenau, Filiale von Passau.

In der Erzdiöcese Bamberg: Amlingsstadt, Filiale von Bamberg.

* Siehe Jahrg. 1855 dieses Kalenders Seite 45: „Nymphenburg, königl. Lustschloß mit einem Institute (Mutterhause) der englischen Fräulein," — 1868: „Aigen", N.B., — 1859: „Aschaffenburg", — 1864: „Augsburg", — 1861: „Bamberg", — 1855: „Berg am Laim", — 1860: „Günzburg", — 1870: „Karpfham", — 1861: „Nürnberg", — 1869: „Rottthalmünster", — 1856: „Schäftlarn", — 1857: „St. Zeno".

Franziskanerinen.

Aiterhofen, Kloster, R., B.A. Straubing, N.B., 1849: 1 Oberin, 11 Chorschwestern, 4 Novizen.

Au am Inn, Kloster, M., B.A. Wasserburg, O.B., 1854: 1 Oberin, 9 Chorschwestern, 6 Laienschwestern, 2 Novizen.

Augsburg, Kloster bei St. Maria-Stern nebst der Expositur in den St. Joseph- und St. Anna-Anstalten zu Augsburg, S.R., 1828: 1 Oberin, 96 Chor- und Schulfrauen, (wovon sich 46 Conventualinen in den Filialklöstern außerhalb der Diöcese befinden), 17 Novizen.

Zu dem Kloster bei St. Maria-Stern zu Augsburg gehören folgende Filiale:
a) in der Diöcese Augsburg: Krumbach, S.R., 1864: 1 Superiorin, 4 Frauen, — Legau, B.A. Memmingen, S.R., 1855: 1 Superiorin, 3 Frauen, — Nördlingen, S.R., 1868: 1 Superiorin, 4 Frauen, — Ottobeuren, S.R., 1860: 1 Superiorin, 8 Frauen, — Werkingen, S.R., 1857: 1 Superiorin, 5 Frauen; — b) in der Erzdiöcese Bamberg: Altenkundstadt, B.A. Lichtenfels, O.F., 1850; — c) in der Diöcese Eichstätt: Monheim, S.R., 1868; — d) in der Diöcese Würzburg: Aschach, B.A. Kissingen, U.F., 1867, — Bütthard, B.A. Ochsenfurt, U.F., 1868, — Hammelburg, U.F., 1859, — Karlstadt, U.F., 1867, — Klosterhausen bei Kissingen, U.F., 1860, — Langenprozelten, B.A. Lohr, U.F., 1860, — Margetshöchheim, B.A. Würzburg, U.F., 1865, — Veitshöchheim, B.A. Würzburg, U.F., 1868, — Zell a. Main, B.A. Würzburg, U.F., 1868.

Dettelbach, Kloster, W., B.A. Volkach, U.F., 1859: 1 Oberin, 5 Chor- und Schulfrauen, 1 Laienschwester, 4 Novizen, — in dem Filiale Wipfeld W., B.A. Schweinfurt, U.F., 1864: 1 Oberin, 1 Chor- und Schulfrau.

Dillingen, Kloster, A., S.R., 1827: 1 Oberin, 36 Chor- und Schulfrauen, 11 Laienschwestern, 14 Novizen. Von denselben befinden sich 9 Chor- und Schulfrauen und 3 Laienschwestern in den Klöstern Lohr und Volkach und den Filialen in Unterfranken.

In der Diöcese Augsburg besitzt das Kloster Dillingen folgende Filiale:
Altenberg, B.A. Lauingen, S.R., 1856, mit 1 Superiorin, 2 Frauen, 1 Laienschwester, — Burgau, B.A. Günzburg, S.R., 1864, mit 1 Superiorin, 3 Frauen, — Gundelfingen, B.A. Dillingen, S.R., 1865, mit 1 Superiorin, 4 Frauen, 1 Laienschwester, — Höchstädt, B.A. Dillingen, S.R., 1844, mit 1 Superiorin, 4 Frauen, 2 Laienschwe-

stern. — Lauingen, B.A. Lauingen, S.N., 1857, mit 1 Superiorin, 5 Frauen. — Medingen, B.A. Dillingen, S.N., 1844. mit 1 Superiorin, 18 Frauen, 15 Laienschwestern, wovon sich 1 Schulfrau und 2 Laienschwestern in den Filialen Unterfrankens befinden.

Gnadenthal zu Ingolstadt, Kloster, E., O.B., 1827: 1 Oberin, 1 Schaffnerin, 22 Chor- und Schulfrauen, 1 Novize, 1 Postulantin, 10 Laienschwestern, 1 Novize, 2 Postulantinen.

Kaufbeuren, Kloster, A., S.N., 1831: 1 Oberin, 30 Frauen, 1 Novize.
In dem zu Kaufbeuren gehörigen Filialkloster Obergünzburg, B.A. Oberdorf. S.N., 1857, befinden sich: 1 Superiorin, 6 Schulfrauen.

Lohr, Kloster, W., U.F. (Filiale von Dillingen), 1855: 1 Oberin, 5 Frauen, 2 Laienschwestern, 2 Novizen.
Zu dem Kloster Lohr gehören die Filiale:
Neustadt am Main, B.A. Lohr, U.F., 1855: 1 Oberin, 2 Novizen, 1 Laien-Novize.
Rimpar, B.A. Würzburg, U.F., 1865: 1 Oberin, 3 Frauen.

Mindelheim, Kloster, S.N., 1833: 1 Oberin, 17 Frauen.

Reutberg (am Reitberg), Kloster, M., B.A. Tölz, O.B., 1835: 1 Oberin, 23 Chorschwestern, 1 Novize.

Volkach, Kloster, W., U.F., 1857 (Filial von Dillingen): 1 Oberin, 8 Frauen, 1 Laienschwester.
Zum Kloster Volkach gehören die Filiale:
Unterdürrbach, Pfarrd. B.A. Würzburg, U.F, 1865, mit 1 Oberin. 2 Frauen, 1 Laienschwester. — Untereisenheim, Pfarrd. B.A. Volkach, U.F., 1865, mit 1 Oberin. 1 Frau, 1 Laienschwester.

* Siehe Jahrg. 1866 dieses Kalenders: „Das Frauenkloster und Schul-Institut Gnadenthal zu Ingolstadt", O.B., — Jahrg. 1868: „Lenzfried im Allgäu", S.N.

Arme Franziskanerinen (Tertiarerinen)

oder Institute der armen Schwestern des III. Ordens des heil. Franziskus aus dem Mutterhause zu **Pirmasens** in der **Rheinpfalz**.

In der Erzdiöcese München-Freysing. In 12 Instituten: 12 Vorsteherinen, 27 Profeßschwestern, 9 Novizen. — (Freysing (3), Landshut, Dachau, Mühldorf, Prien, Rosenheim, Schlehdorf, Berchtesgaden, Reichenhall, Geisenhausen).

Im Bisthume Augsburg. In 9 Instituten: 6 Oberinen, 15 Schwestern, 6 Novizen. — (Aichach, Unter-Günzburg (2), Hochaltingen, Hohenwart, Pfaffenhofen a. d. Ilm, Rain, Schrobenhausen, Starnberg.

Im Bisthume Regensburg. In 25 Instituten: 25 Vorsteherinen, 67 Schwestern. — (Regensburg (4), Stadtamhof, Cham (2), Donaustauf, Hirschau, Kallmünz, Metten (2), Mintraching, Naabburg, Parsberg (2), Regenstauf, Roding, Schwandorf, Straubing, Vilsbiburg, Waldsassen (2), Wörth, Wolnzach.)

In der Erzdiöcese Bamberg (Stand vom Jahr 1867). In 2 Instituten: 1 Oberin, 6 Schwestern. — (Jyhofen, B.A. Mkt. Scheinfeld und Rettungshaus Marienhof nächst Schillingsfürst, MF.)

Im Bisthume Würzburg. 1 Institut zu Großlangheim, B.A. Kitzingen, U.F. (seit 1866): 1 Oberin, 2 Schwestern.

Im Bisthume Eichstätt. In 4 Instituten 4 Vorsteherinen, 14 Schwestern. — (Eichstätt (2), Ellingen, Greding)

(* Das Filiale im Distriktskrankenhause zu Dollnstein ist im Jahre 1868 an die Schwestern des Ordens des heil. Erlösers übergegangen).

Im Bisthume Speyer. Laut kirchl. Schematismus des Bisthumes Speyer 1864 befanden sich damals im Mutterhause zu Pirmasens: 1 General-Oberin, 2 Assistentinen, 24 Schwestern, 29 Novizen. — In den Filialhäusern: Aloysberg 5, Frankenthal 5, Kaiserslautern 4, Silz 7, Zweibrücken 6.

* Ein neuer Schematismus des Bisthums Speyer ist inzwischen nicht erschienen.

** Siehe Jahrgang 1868 dieses Kalenders: „Die Wohlthätigkeits-Anstalt in der oberpf. Stadt Hirschau," B.A. Amberg, O.N.

Frauen vom guten Hirten.

Haidhausen, Vorstadt von München, M., O.B., 1839: 1 Provinzial-Oberin, 1 Assistentin, 28 Chorschwestern, 19 Laienschwestern, 12 Novizen, 4 Pförtnerinen.

Die im J. 1861 zu Schloß Wernberg, B.A. Naabburg, O.N., gegründete Filiale, Rettungs- und Besserungs-Anstalt, wurde im J. 1867 in das ehemal. Schloß Ettmann-

dorf nächst Schwandorf, R., O.R., verlegt, in welchem 1 Oberin, 5 Chorschwestern, 3 Laienschwestern und 3 Postulantinen regieren.

* Siehe Jahrg. 1844 dieses Kalenders: VI. „Das Institut der Frauen vom guten Hirten zu Haidhausen bei München."

Katholischer Jungfrauen-Verein von der hl. Kindheit Jesu aus dem III. Orden des heil. Franz von Assisi zur Besserung verwahrloster Personen des weiblichen Geschlechtes.

Oberzell, B.A. Würzburg, W., U.F., 1864: 1 Oberin, 9 Chorschwestern, 4 Chor-Novizen, 9 Laienschwestern, 2 Laien-Novizen.

In der im Jahre 1866 in Würzburg errichteten Filiale befinden sich 1 Oberin 1 Chorschwester, 2 Laienschwestern.

Salesianerinen.

Dietramszell, Kloster, M, B.A. München r.d.Isar, O.B., 1821: 1 Oberin, 1 Assistentin, 22 Chorschwestern, 11 Laienschwestern, 3 Windenschwestern, d. i. geistliche Ausgeherinen.

Beuerberg, Kloster, M., B.A. München rechts der Isar, O.B., 1846: 1 Oberin, 1 Assistentin, 32 Chorschwestern, 1 Novize, 1 Prätendentin; 13 Laienschwestern, 1 Prätendentin; 1 Windenschwester, 1 Prätendentin.

Pielenhofen, Kloster, M., B.A. Stadtamhof, O.R., 1838: 1 Oberin, 1 Assistentin, 29 Chorschwestern, 10 Laienschwestern, 2 Windenschwestern.

Zangberg, Kloster, M., B.A. Mühldorf, O.B., 1862: 1 Oberin, 1 Assistentin, 29 Chorschwestern, 9 Laienschwestern, 6 Windenschwestern, 3 Novizen, 1 Prätendentin.

* Siehe Jahrg. 1861 dieses Kalenders Seite 34: „Pielenhofen", Seite 89: „Dietramszell", Seite 91: „Beuerberg"; — Jahrg. 1865: „Das ehemal. Stift und Kloster Seligenporten", B.A. Neumarkt, O.R.; — Jahrg. 1869: „Zangberg".

Jungfrauen-Verein des Ordens der Salesianerinen.

Oberrohning R., B.A. Rottenburg, N.B., 1863: 1 Oberin, 1 Assistentin, 26 Chorschwestern, 2 Chor-Novizen, 8 Laienschwestern.

Arme Schulschwestern de notre Dame.

(Haupt-Mutterkloster zu St. Jakob in München mit dem Generalate seit 16. October 1843.)

Das in der Stadt Neunburg vorm Wald in der Oberpfalz gegründete und am 24. October 1833 eröffnete klösterliche Institut der armen Schulschwestern de notre Dame zählte am Schlusse des Jahres 1868 in Bayern diesseits des Rheins unter 1 General-Oberin und 4 General-Assistentinen in neun Häusern 655 Professschwestern und 36 Novizen, wovon in der Erzdiöcese München 215 Professschwestern und 36 Novizen, in der Diöcese Augsburg 69 Professschwestern, in der Diöcese Regensburg 185, in der Diöcese Passau 7, in der Erzdiöcese Bamberg 33, in der Diöcese Eichstätt 39 und in der Diöcese Würzburg 108 Professschwestern sich befinden.

Diesen neun Häusern sind 114 Filiale beigeordnet, und zwar:

I. Dem Hauptmutterhause München: 1. Adelshofen, 2. Birkenstein, 3. Dachau, 4. Freysing St. Corbinian, 5. Freysing St. Clara, 6. Garmisch, 7. Ismaning, 8. Königsdorf, 9. Lauterbach, 10. Miesbach, 11. Mittenwald, 12. Moosburg, 13. Moosen, 14. Murnau, 15. Peiting, 16. Pfaffenhofen, 17. Poran, 18. Scheyern, 19. Schongau, 20. Tölz, 21. Weichs, 22. Wolfratshausen.

II. Dem Hause Au: 1. Dingolfing, 2. Dorfen, 3. Eggenfelden, 4. Frontenhausen, 5. Gangkofen, 6. Geisenhausen, 7. Giesing, 8. Laufen, 9. Massing, 10. Mühldorf, 11. Neufraunhofen, 12. Neißbach, 13. Rosenheim, 14. Velden, 15. Vilsbiburg, 16. Waging.

III. Regensburg: 1. Abensberg, 2. Aidenbach, 3. Alburg, 4. Cham, 5. Ergoldsbach, 6. Geiselhöring, 7. Hienheim, 8. Hohenthan, 9. Kelheim, 10. Mintraching. 11. Neunburg vorm Wald, 12. Pilsting, 13. Regen, 14. Regenstauf, 15. Rottenburg, 16. Schierling, 17. Schneiding, 18. Schwarzhofen, 19. Stamsried, 20. Stadtamhof.

IV. Amberg: 1. Bärnau, 2. Berching, 3. Hahnbach, 4. Herrieden, 5. Hirschau, 6. Neumarkt, 7. Pfreimd, 8. Pleistein, 9. Roding, 10. Schwandorf, 11. Spalt, 12. Sulzbach, 13. Tirschenreuth.

V. Augsburg: 1. Aichach, 2. Burgheim, 3. Dinkelsbühl, 4. Forchheim, 5. Friedberg, 6. Füssen, 7. Herzogenaurach, 8. Kempten, 9. Kronach, 10. Krumbach, 11. Lechhausen, 12. Lenzfried, 13. Lichtenfels, 14. Rain, 15. Steinwiesen, 16. Weismain, 17. Wellheim.

VI. Aschaffenburg: 1. Altenbuch, 2. Ernstkirchen, 3. Hörstein, 4. Obernburg, 5. Orb, 6. Schweinheim, 7. Straßbessenbach, 8. Volkersberg, 9. Waldaschaff.

VII. Heidingsfeld: 1. Böttigheim, 2. Grafenrheinfeld, 3. Haßfurt, 4. Iphofen, 5. Markheidenfeld, 6. Mellrichstadt, 7. Neustadt a. d. Saale, 8. Ochsenfurt, 9. Viereth.

VIII. Ingolstadt: 1. Gaimersheim, 2. Geisenfeld, 3. Karlshuld, 4. Karlskron, 5. Kösching.

IX. Miltenberg: 1. Kleinheubach, 2. Klingenberg, 3. Wörth.

* Wie weit sich dieser Orden außer Bayern und Europa auch in Amerika verbreitete, darüber liefert der „Schematismus des klösterlichen Institutes der armen Schulschwestern de notre Dame für das Jahr des Heils 1869" die sprechendsten Beweise, indem derselbe die Namen von 249 Häusern nach der Zeitfolge ihrer Begründung aufführt.

** Siehe Jahrg. 1843 dieses Kalenders, Artikel II.: „Der Orden der armen Schulschwestern, mit Abbildung des Klosters zu St. Jakob am Anger zu München und der Filiale im Markte Hahnbach in der Oberpfalz." — Desgleichen Jahrg. 1858 Seite 87: „Das Haus der armen Schulschwestern zu Berching in M.F.", und Jahrg. 1868: „Die Schulschwestern-Anstalt in der oberpfälzischen Stadt Hirschau", B.A. Amberg, O.R.

Barmherzige Schwestern des heil. Vincenz von Paul.

Die im Schematismus der Geistlichkeit des Erzbisthums München und Freysing für das Jahr 1869 Seite 219 — 222 befindliche Chronik gibt den Personalstand dieses Ordens am Schlusse des Jahres 1868 an, wie folgt:

I. in der Erzdiöcese München-Freysing mit dem Mutterhause 38 Anstalten: München 14. Berg a. Laim 2, Haidhausen. Dorfen, Erding, Haag, Indersdorf, Landshut 6, Miesbach, Moosburg, Palling, Tölz, Traunstein, Trostberg, Velden, Wasserburg 4. mit 281 Profeß-Schwestern, 45 Novizen. 27 Candidatinen.

II. in der Erzdiöcese Bamberg 3 Anstalten, nämlich in Bamberg 2 und in Lichtenfels, mit 17 Profeß-Schwestern.

III. in der Diöcese Augsburg mit dem Mutterhause zu Augsburg 15 Anstalten: Augsburg, Dillingen 2, Dinkelscherben, Donauwörth 2. Immenstadt, Kempten, Landsberg 2, Ottobeuren, Sonthofen, Schongau 2, Weilheim, mit 81 Profeß-Schwestern, 10 Novizen. 6 Candidatinen.

IV. in der Diöcese Passau 9 Anstalten: Passau 2, Altötting, Burghausen 2, Griesbach, Hengersberg, Landau a. d. Isar, Neuötting, mit 32 Profeß-Schwestern.

V. in der Diöcese Regensburg 19 Anstalten: Regensburg 5, Amberg 3, Deggendorf 2, Dingolfing, Eggenfelden, Frontenhausen, Neunburg v. Wald, Plattling, Sünching, Tirschenreuth, Vilsbiburg 2, mit 27 Profeß-Schwestern.

VI. in der Diöcese Eichstätt 4 Anstalten: Eichstätt, Ingolstadt 2, Neumarkt, mit 18 Profeß-Schwestern.

VII. in der Diöcese Würzburg 2 Anstalten: Aschaffenburg, Orb, mit 13 Profeß-Schwestern.

Somit zählt der Orden der barmherzigen Schwestern in ganz Bayern mit Einschluß der beiden Mutterhäuser in München (seit 10. März 1832) und Augsburg (seit 11. November 1862) 89 Anstalten mit 510 Profeß-Schwestern, 55 Novizen und 33 Candidatinen, in Summa 598 Mitglieder.

* Die angeführte Chronik des Münchner Schematismus für 1869 gibt sowohl die Zeit der Errichtung jeder Anstalt als die Zahl der in denselben befindlichen Profeß-Schwestern an.

Servitinen.

München, Kloster im Herzogspital, M., O.B., †: 1 Oberin, 1 Vicarin, 35 Chorfrauen, 12 Laienschwestern.

* Siehe Jahrg. 1866 dieses Kalenders: „Die gottsel. M. Carolina de verbo incarnato, Servitin in München."

Ursulinen.

Landshut, Kloster, M., N.B, 1826: 1 Oberin, 1 Präfectin, 2 Assistentinen, 21 Chorfrauen, 2 Novizen, 14 Laienschwestern, 1 Novize.

* In St. Louis in Nordamerika befinden sich: 6 Chorfrauen, 5 Laienschwestern; — zu Hermannstadt in Siebenbürgen: 4 Chorfrauen, 3 Laienschwestern.

Straubing, Kloster, R., N.B., 1826: 1 Oberin, 1 Assistentin, 16 Chor- und Schulfrauen, 13 Chor- und Schul-Novizen, 11 Laienschwestern, 4 Laien-Novizen.

Würzburg, Kloster, W., U.F., †: 1 Oberin, 1 Assistentin, 12 Chorfrauen, 2 Chor-Professinen im Noviziate, 1 Chor-Novize, 6 Laienschwestern, 1 Laien-Novize.

* Siehe Jahrg. 1849 dieses Kal. Seite 75: „Ursulinerinen-Kloster in Straubing".

Töchter des göttl. Heilandes oder barmherzige Schwestern vom allerheiligsten Erlöser.

(Niederbronner-Schwestern.)

I. In der Erzdiöcese München-Freysing: 1. für die ambulante Krankenpflege in München a) in der Frauen-Pfarrei in München 1864: 1 Oberin, 2 Profeß-Schwestern, 1 Novize, 1 Laienschwester; b) in der heil. Geist-Pfarrei 1867: 1 Vorsteherin, 11 Profeßschwestern, 4 Novizen, 3 Laienschwestern; — 2. in der Dr. Rothmundschen Augen-Heilanstalt zu München 1867: 1 Vorsteherin, 1 Schwester, 1 Novize; — 3. in dem Stadtpfarrbezirke St. Anna in München, a) in der Pfründner- und Erziehungs-Anstalt des Vincentinums 1863: 1 Vorsteherin, 2 Profeßschwestern, 2 Novizen, 1 Laienschwester; b) in der Kinderbewahranstalt 1866: 1 Vorsteherin, 2 Profeßschwestern, 2 Novizen; — 4. in der St. Josephs-Anstalt der Vorstadt Haidhausen 1863: 1 Vorsteherin, 1 Schwester, 1 Novize, 1 Laienschwester; — 5. im Krankenhause zu Bruck bei Fürstenfeld, B.A. Bruck, O.B., 1863: 1 Vorsteherin, 2 Schwestern, 3 Novizen; — 6. im Krankenhause, Bürgerspitale und Armenhause zu Laufen, O.B.: 1863: 1 Vorsteherin, 2 Schwestern, 2 Novizen; — 7. im Krankenhause und im Armenhause zu Tittmoning, B.A. Laufen, O.B. 1865: 1 Vorsteherin, 3 Schwestern; — 8. im Krankenhause zu Altomünster, B.A. Aichach, O.B., 1867: 1 Vorsteherin, 1 Schwester, 1 Laienschwester; — 9. im Krankenhause zu Tegernsee, B.A. Miesbach, O.B., 1867: 1 Vorsteherin, 1 Schwester, 2 Novizen.

II. In der Diöcese Regensburg zu Eschlbach, B.A. Pfaffenhofen a. d. Ilm, O.B., 1867: 1 Oberin, 1 Novize, 1 Laienschwester.

III. In der Diöcese Eichstätt, M.F.: 1. in Hilpoltstein, B.A. Neumarkt, O.M., 1858: 1 Oberschwester, 7 Schwestern, 1 Laienschwester; — 2 in Dollnstein, B.A. Eichstätt, M.F., 1867: 1 Oberschwester, 2 Schwestern, 1 Laienschwester; — 3. in Kipfenberg, B.A. Eichstätt, M.F., 1867: 1 Oberschwester, 2 Schwestern, 1 Laienschwester.

IV. Im Bisthume Würzburg, U.F.: im Mutterhause zu Würzburg, 1863: 1 Generaloberin, 47 Schwestern, 18 Candidatinen; — in den Filialen: 1. Arnstein, B.A. Karlstadt, 1863: 1 Oberin, 2 Schwestern; 2. Aschaffenburg, 1863: 1 Oberin, 5 Schwestern; 3. Dettelbach, B.A. Volkach, 1863: 1 Oberin, 3 Schwestern; 4. St. Elisabetha-Verein zu Würzburg 1863: 1 Oberin, 2 Schwestern; 5. Haßfurt, B.A. gl. N., 1865: 1 Oberin, 2 Schwestern; 6. Heidingsfeld, B.A. Würzburg, 1863: 1 Oberin, 2 Schwestern; 7. Karlstadt, B.A. gl. N., 1863: 1 Oberin, 2 Schwestern; 8. Kissingen, B.A. gl. N., 1863: 1 Oberin, 3 Schwestern; 9. Kitzingen, B.A. gl. N., 1863: 1 Oberin, 7 Schwestern, 1 Candidatin; 10. Miltenberg, B.A. gl. N., 1865: 1 Oberin, 2 Schwestern; 11. Ochsenfurt, B.A. gl. N., 1865: 1 Oberin, 3 Schwestern; 12. Rothenfels, B.A. Lohr, 1867: 1 Oberin, 2 Schwestern; 13. Volkach, B.A. gl. N., 1863: 1 Oberin, 2 Schwestern; 14. Werneck, B.A. Schweinfurt, 1863: 1 Oberin, 2 Schwestern.

V. Im Bisthume Speyer: Laut Schematismus vom Jahre 1864 befanden sich damals in den Filial-Anstalten zu Speyer, Herrheim und Rülzheim: 3 Local-Oberinen, 8 Schwestern, 3 Laienschwestern.

Inhalts-Verzeichniß
des
Kalenders für katholische Christen
auf die Jahre
1861 — 1870.
(Einundzwanzigster bis dreißigster Jahrgang.)

* Der Jahrg. 1861 dieses Kalenders lieferte das Inhalts-Verzeichniß der ersten zwanzig Jahrgänge (1841—1860), auf das wir die verehrl. Besitzer derselben hinweisen. D. R.

I. Alphabetisches Verzeichniß der Heiligen und Seligen.

A.
Agnes von Assisi 1870
Alexandra 1861
Alodia und Nunillo 1865
Anastasia 1867
Anatolia und Victoria 1866
Anthusa 1870
Antonia 1863
(Appia, siehe Philemon 1865)
Athanasius 1866
Attala 1866
Austraberta 1868

B.
Benjamin 1865

C.
Christoph 1863
Cölestin 1862
Constantia 1863
Cornelius 1870
Cosmas und Damian 1863
Cyriakus 1863

D.
(Damian, siehe Cosmas 1863)
Dympna 1862

E.
Ehrentrudis 1870
Eligius 1870
Emma 1863
Erasmus 1862
Ermelinde 1869
Epiphania 1867
Eudocia 1862
Eudoxia 1863
Eugenius 1867
Eulogius 1869
Euphemia 1861

F.
Felicula 1863
Felix von Cantalicien 1867
Fiacrius 1862
Fides 1870
Flora 1864
Frideswida 1868
Fridolin 1868

G.
Galla 1866
Gallus 1863
Gertrudis, Aebtissin 1866
Goar 1868
Godeberta 1868
Gorgonia 1864
Gottfried 1868
Gotthard 1865
Gottschalk 1864

H.
Hemma 1868
Heribert 1869
Herlinde und Remula 1861
Hilaria 1864
Hildegardis, Gemahlin Kaiser Karl d. Gr. 1869
Hildegundis 1867
Hippolyt 1861
Hubertus 1862
Hugo (wiederholt v. J. 1843) 1866
Hunegundis 1868
Hyacinthus 1870

J.
Ignatius, Bischof 1866
Joachim 1864
Jodocus 1865
Johann Evangelist 1863
Johann von Valois 1865
Juliana, J. u. M. 1870
Julius, Soldat u. M. 1861
Justa und Rufina 1865

K.
Karl der Große 1864
Katharina von Genua 1865
Katharina von Thomas 1869

L.
Lambert 1868
Leander 1862
Lioba 1864
Lydia 1866

M.
Makrina 1861
Manfred 1870
Margaretha von Cortona 1867
Maria, Dienstmagd 1861
Maria von der Menschwerdung 1865
Maria von Oignes 1869
Martina 1861
Martinus, P. u. M. 1869
(Maura, siehe Timotheus 1862)
Maurus 1867
Marima 1864
Michael von den Heiligen 1864
Michelina 1867

N.
(Nunillo, siehe Alodia 1865)

O.
Otto der Heilige 1865

P.
Pamphilius 1866
Paula 1862
Paulus 1865
Perpetua 1863
Philemon und Appia 1865
Pius I. 1869
Pius V. 1869
Placidus 1861

R.
Radegundis 1865
Raphael 1862
Reinaldis 1864
(Remula, s. Herlindis 1861.)
Richard 1864
Robert 1861
(Rufina, siehe Justa 1865)

S.
(Sebald 1867 S. 46 bis 50.)
Sigismund 1864
Simplicius 1870
Soteris 1869
Stanislaus, Bischof 1870
Stephan, König von Ungarn 1867
Symphorosa 1862

T.
Tharsilla 1868
Thekla (wiederholt v. J. 1843) 1862
Theobald 1867
Theodor 1863
Theodosia 1870
Theodosius 1866
Theodul 1861
Thevnilla 1867
Timotheus und Maura 1862
Timotheus, Bischof 1868
Thomas, Apostel 1861
Thomas von Aquin 1866

V.
Verena 1866
Victor 1868
(Victoria, siehe Anatolia 1866.)
Vincentius 1869

W.
Wulfhilda 1869

Z.
Zacharias 1867

An die alljährlichen Legenden reihen sich:

1861: „Feierklänge zu Ehren der unbefleckten Empfängniß Mariens", nebst Abbildung der Statue der seligsten Jungfrau und Muttergottes auf dem Marienplatze zu München; — 1862: „Gegrüßt seyst Du, Maria!" Legende von Guido Görres; — 1863: „der Marienbrunnen zu Passau" mit Abbildung; — 1864: „die heilige Maria," aus Dr. Jarisch illustr. kathol. Volkskalender 1863, mit Abbildung; — 1865: „das fromme Knäblein zu Speyer," von C. v. Destouches, mit Abbildung; — 1866: „das Kapuziner-Kreuz," mit Abbildung; — 1867: „das Missions-Kreuz," mit Abbildung; — 1868: „das Feldkreuz," mit Abbildung; — 1869: „das Redemptoristen-Kreuz," mit Abbildung; — 1870: „das Grabkreuz," mit Abbildung.

II. Erzählungen aus dem Leben gottseliger Männer und Frauen,

welche dem heutigen Königreiche Bayern angehörten.

Mit Abbildungen.

Der selige Andreas von Lechhausen, 1869; — die heil. Archus, Herenäus und Quartanus, die drei elenden Heiligen zu Oetting bei Ingolstadt, 1864; — der fromme Bauer zu Wohburg, 1860; — die gottselige Bäuerin Katharina Lichtenstern zu Landsberg, 1864; — der ehrw. Ludovikus Blosius, Benedictiner-Abt von Liesse, 1867; — der selige Petrus Canisius, Priester der Gesellschaft Jesu, 1870; — die drei heil. Jungfrauen Einbetha, Wolbetha und Vielbetha im ehemal. Kloster regulirter Chorherren zu Schlehdorf am Kochelsee, 1861; — des heil. Emmerams Marter-, Sterbe- und ursprüngliche Grabstätte zu Helfendorf, Feldkirchen und Aschheim in Oberbayern und die ehemalige Eremitage „St. Emmeram" nächst dem Pfarrdorfe Oberföhring bei München, 1863; — die selige Herluka von Bernried, 1860; — der ehrw. Bruder Jörg von Pfronten, aus dem Kapuziner-Orden, 1865; — St. Konrad Nantovin zu Wolfratshausen, 1861; — die gottsel. Maria Carolina de verbo incarnato, Servitin in München, 1866; — der gottsel. Winthir in Neuhausen bei München, 1862; — der gottsel. Wirnto, zweiter Abt im ehemal. Benedictiner-Kloster zu Formbach in Niederbayern, 1862; — die selige Wulfhildis, Klosterfrau zu Wessobrunn in Oberbayern, 1868.

III. Denkwürdigkeiten aus Bayern.

Bäder, Burgen, Denkmäler, Erziehungs-Institute, Fürstengrüfte, Kirchen, Klöster, Leonhardsfahrten, Mundarten Bayerns, berühmte Personen, Rettungshäuser, Ruinen, Sagen des Bayerlandes, Schlösser, bayerische Sprichwörter, Wallfahrten.

St. Alban bei Nandelstadt, OB.	1864
Andechs, B.A. München l. d. J., St. Nikolaus-Anstalt	1868
Anna-Kapelle bei Burrweiler, P.	1870
Ansbach, St. Gumbertus-Stiftskirche	1864
— — St. Ludwigskirche	1866
Antonius-Kapelle auf dem Lauberberge im Aischgrunde, M.F.	1867
Arnsdorf, die Schneekapelle und der Kalvarienberg bei dem Markte Arnsdorf, N.B.	1864
Aschaffenburg, die Muttergottespfarrkirche, U.F.	1866
Augsburg, englisches Fräulein-Institut und dessen am 29. Juli 1862 begangene 2te Säcularfeier 1864; — die ehemal. Dominikaner- (Prediger-) Kirche zu St. Magdalena	1869
Aukapelle bei Winzer, N.B.	1864
Bamberg, O.F., englisches Fräulein-Institut	1861
— — der Dom	1863
— — der Michelsberg	1864
— — die Altenburg	1865
— — Maria-Hilf-Kapelle in der Wunderburg, Filiale der Stadtpfarrei St. Gangolph	1866
— — Standbild Franz Ludwigs Freih. v. Erthal, Fürstbischofs v. Bamberg	1868
— — die Stadtpfarrkirche zu U. L. Frau (Marien- oder obere Pfarrkirche)	1869
— — das ehemalige Aegidiusspital	1870
Banz, O.F., ehemalige Benediktinerabtei, nun Lustschloß Sr. K. H. des Herzogs Maximilian in Bayern	1862

Befreiungshalle bei Kelheim, N.B. 1866
Beguinen, Beghinen oder Begutten, weibliche, mit den Tertianerinnen des Franziskaner-Ordens verwandte Vereine, siehe Seite 105 des Jahrgangs . 1862
Berchtesgaden, O.B., ehemaliae Reichsfürsten-Propstei, nun kgl. Lustschloß . 1861
Bergzabern, Stadt und Schloß i. d. Rheinpfalz 1866
Beuerberg, O.B., Salesianerinnenkloster mit einem weiblichen Erziehungsinstitute 1861
Biberbach, Schw.N., das heilige Kreuz 1861
— — die Wallfahrtskirche zum heil. Kreuz 1866
Bildstock, der, bei Rothenfels, U.F. 1867
Birkenstein. Marianische Wallfahrtskapelle, Ldg. Miesbach, O.B. . . . 1869
Burgau, Schw.N., Loretto-Kapelle 1864; — Burgau und Reißensburg . . 1869
Brunn, heil., Wallfahrtskirche in der Pfarrei Hohenthan, B.A. Rottenburg, N.B. 1866
— — dortige Rettungsanstalt für verwahrloste wahrhaft arme Knaben . 1867

D.

Dachauer, P. Sebastian, Er-Augustiner. Seite 56 des Jahrgangs . . 1865
Diepenbrock, Melchior Freih. v., Fürstbischof von Breslau, Cardinal der röm. Kirche 1870
Dietramszell, O.B., Salesianerinnenkloster mit einem weiblichen Erziehungsinstitute 1861
Dillingen, Schw.N., Taubstummen-Institut 1864

E.

Ebersberg, O.B., ehemaliges Kloster und Wallfahrtskirche zum heil. Sebastian . 1869
Ecksberg bei Mühldorf, O.B., Cretinen-Heil-Anstalt 1863
Egling, Filiale der Pfarrei Deining, Ldg. Wolfratshausen, O.B., die St. Sebaldskirche mit Abbildungen der Sebaldus-Kirche und des Sebaldusgrabes zu Nürnberg 1867
Eurelberg (Eirelberg), Wallfahrtskirche zur heil. Barbara bei Pfreimd, O.N. . 1862

F.

U. L. Frauen-Gehör, Wallfahrtskapelle bei Weiler in der Pfalz . . . 1867
Fürstengrüfte in Bayern (Fortsetzung und Schluß der in den Jahrgängen 1855—1860 gelieferten Beschreibungen): XX. Fürstengruft zu Neuburg a. d. D., XXI. Fürstengruft zu Sulzbach, XXII. Fürstengruft in dem herzogl. Schlosse Banz, O.F. 1861

G.

Gnadenthal, Franziskaner-Frauen-Kloster und Schul-Institut zu Ingolstadt, O.B. 1866

H.

Hahnbach, B.A. Amberg, O.N., Schulschwestern-Anstalt . . . 1868
Harlachina, Wallfahrtskirche bei München 1862
Haßfurt, U.F., die Marien- oder Ritterkapelle 1868
Herrgott, der, von der Hochstraße, Wallfahrt, B.A. Vilshofen, N.B. . . 1868
Himmelthal, B.A. Oberburg, U.F., ehemaliges Cisterzienser-Nonnenkloster . 1864
Hirschau, B.A. Amberg, O.N., Schulschwestern- und Wohlthätigkeitsanstalt nebst der Stadt-Pfarrkirche 1868
Hohenpeißenberg, der bayerische Rigi, Ldg. Schongau in O.B. . . . 1861

I.

Ingolstadt, siehe Gnadenthal 1866

K.

Karpfham, B.A. Griesbach, N.B., Filial-Institut der englischen Fräulein . . 1870
Kindsbach, Wallfahrtskirchlein zur weinenden Mutter Gottes von Pötsch, in der Pfarrei Landstuhl in der Pfalz 1869
Kirchberg bei Volkach, U.F., Wallfahrtskirche zur heil. Jungfrau und Gottesmutter mit einer Abbildung des kunstvollen T. Riemenschneiderschen Schnitzwerks „die heil. Maria im Rosenkranz" und kurzen Notizen über die weiblichen Vereine der Beguinen 1862
Kirchwald, der, in der Pfarrei Nußdorf, B.A. Rosenheim, O.B. . . . 1863
Kobel bei Augsburg, Marianische Wallfahrtskirche, Schw.N. 1869
Königinbild, ehem. Wallfahrt zwischen den Städten Burgau u. Günzburg, Schw.N. 1865
Kreuzberg, der, auf der ehemaligen Burg Reggenstein bei Wettenhausen, Ldg. Burgau, Schw.N. 1867
Kreuzberg zu Hardorf bei Osterhofen, N.B., Wallfahrt 1869
Kronberg, Wallfahrtskapelle bei Griesbach im Rottthale, N.B. . . . 1861
Kümmerniß, Bilder dieser Heiligen (St. Wilgefortis) in der Filialkirche Bergham der Pfarrei Otterberg, Ldg. Wolfratshausen, O.B., 1864; — weitere Berichte 1865; — deren Bild in der Kirche zu Neufahrn bei Freising, O.B., 1866; — Bild in der St. Gangolphs-Pfarrkirche zu Bamberg (Beitrag zu den bekleideten Christus-Bildnissen) 1867

L.

Landstuhl, St. Nikolaus-Waisenhaus 1869; — Burg und Stadt in der bayer. Rheinpfalz 1870
Langenwinkel bei Beuerbach in Niederbayern. Wallfahrt Mariä Heimsuchung . 1861
Lenzfried, B.A. Kempten im Allgäu, Schw.K., die zwei Franziskanerklöster . 1868
St. Leonards- oder Leonhardsfahrten in Bayern, Fortsetzung der in den Jahrgängen 1859–1860 enthaltenen Artikel:
7. St. Leonhard nächst Feggenbeuern, 8. Harmating und 9. Herrenhausen, Ldg. Wolfratshausen, O.B. 1861
10. Staucharting, Ldg. Wolfratshausen. 11. Kreuth, Ldg. Tegernsee, und 12. St. Leonhardskapelle auf dem Calvarienberge zu Tölz, O.B. . . . 1862
13. St. Leonhardskapelle zu Nußdorf, B.A. Rosenheim in O.B. und 14. St. Leonhardskirche zu Weißenhorn, Schw.K. 1863
15. Inchenhofen, St. Leonhard genannt, B.A. Aichach, O.B. . 1864 u. 1865
16. Neukirchen, Filiale der Pfarrei Arnsdorf, K.B. 1866
17. Rommelberg, B.A. Wasserburg, O.B. 1867
18. Willing, Ldg. Aibling, O.B. 1869

M.

Maidbronn, ehemal. Cisterzienser-Nonnenkloster, nun Filialkirche der Pfarrei Rimpar, B.A. Würzburg, U.F., mit dem Tilmann Riemenschneiderschen Prachtbilde „die Beweinung Christi“ 1863
Maria-Eck, Wallfahrt bei Siegsdorf, B.A., Traunstein, O.B. 1865
Maria-Hilf in der Wunderburg bei Bamberg. O.F. 1866
Maria-Hilf auf dem Kohlbrunnberge bei Bergzabern in der Pfalz . . . 1865
Maria-Hilf bei Passau. K.B. 1869
Maria-Hilf, Maria-Hut, Maria-Trost auf d. Frauenberge bei Plainting. K.B. 1867
Maria-Ort, Wallfahrt in der Pfarrei Eulsbrunn, B.A. Stadtamhof, O.K. . 1869
Mariastein, ehemaliges Kloster bei Eichstätt 1865
Marienberg, Wallfahrt der Pfarrei Raitenhaslach, B.A. Altötting, O.B. . 1866
Marien-Säule bei Marienweiher, O.F. 1870
Mayr, Franz Ser., Domherr zu München, Seite 56 des Jahrgangs . . . 1863
Michaelfeld (Michelfeld), ehem. Benedictinerkloster, Ldg. Auerbach i. d. O.K. 1864 u. 1865
Mühlberg, Wallfahrt bei Waging, B.A. Laufen, O.B. 1868
München, das kgl. Erziehungs-Institut für arme krüppelhafte Kinder 1862; — das kgl. Central-Taubstummen-Institut 1865; — die ehemal. Gruftkirche am Gruftgäßchen mit der Abbildung der schmerzhaften Mutter Gottes in der Gruftkapelle der Theatinerkirche in München 1867; — Ergänzungen und Berichtigungen, die ehemal. Gruftkirche am Gruftgäßchen zu München betr., mit der Abbildung des wunderthätigen Marienbildes, das sich in derselben befand, und nun die Wallfahrtskirche Grafrath oder St. Nasso, B.A. Bruck O.B., bewahrt; — die schmerzhafte Kapelle und das Kapuzinerkloster bei München 1862; — die erzerne Marien-Statue in einer Marmor-Nische oder der kgl. Residenz-Schloßwache zu München . 1868
Mundarten Bayerns 1863, 1864, 1865
Mussenhausen, B.A. Mindelheim, Schw.K., Wallfahrtskirche Maria vom Berge Carmel 1870

N.

Neumarkt, Stadt in der Oberpfalz mit dem Mariahilfberge, dem Wildbade und der Ruine Wolfstein 1863
Neu- oder Neuen-Randsberg, Filial- und Wallfahrtskirche zu U. L. Frau, Pfarrei Rattenberg, N.B. 1862
Niederschlettenbach, die alte Kapelle bei, B.A. Pirmasens in der Pfalz . 1865
Nürnberg, M.F., St. Walburgis-Kapelle 1861; St. Clara-Kirche 1863; die Marien- oder Frauen-Kirche 1867

O.

Oettl, Georg v., Bischof zu Eichstätt, mit Portrait 1869
Oggersheim i. d. Pfalz, Loretto-Kapelle und Minoriten-Kloster . . . 1861
Otterfing, Pfarrei mit den Filialen Bergham, Jasberg, Steingau und Weitelkam, Ldg. Wolfratshausen, O.B. 1864

P.

Passau, N.B., die Kirchen zum heil. Geist, St. Severin und St. Salvator . 1870
Petersberg, Kirche am — dem kleinen Madron — in der Pfarrei Flintsbach, B.A. Rosenheim, O.B. 1867
Pfreimd, Ldg. Naabburg i. d. Oberpfalz, Franziskaner-Hospitium und die Wallfahrt Eurlberg 1862

Pielenhofen, Salesianerinen-Kloster mit höherem Töchter-Institut, Ldg. Regenstauf, O.R. 1861
Pildenau, Kapelle in der Pfarrei Ering, Ldg. Simbach a. J., O.B. . . . 1863
Prüfening, ehemal. Benedictinerkloster bei Regensburg 1866

R.

Rammersdorf, Wallfahrt bei München 1862
Regensburg: Villa Sr. Maj. des Königs Max II. 1863; — Standbild Johann Michael v. Sailers, Bischofs von Regensburg, und dessen Grabmal im Dom zu Regensburg 1870
Reisach (Urfarn), Karmelitenkloster bei Oberaudorf, B.A. Rosenheim . . 1865
Reißensburg und Burgau, B.A. Günzburg, Schw.N. 1869
St. Remigiberg, ehemal. Benedictiner-Propstei bei Kusel i. d. Rheinpfalz . 1864

Rettungs-Anstalten:
1. kgl. Erziehungs- und Unterrichts-Institut für arme krüppelhafte Knaben in München 1862
2. die Cretinen-Heilanstalt Ecksberg bei Mühldorf in Oberbayern . . 1863
3. a) das Taubstummen-Institut in Dillingen, Schw.N. . . . 1864
   b) das kgl. Central-Taubstummen-Institut zu München . . . 1865
4. Rettungs-Anstalt für arme Mädchen im Dominikaner-Frauen-Kloster Wörishofen, B.A. Mindelheim, Schw.N. 1866
5. Rettungs-Anstalt für verwahrloste, wahrhaft arme Knaben am heil. Brunn bei Türkenfeld, in der Pfarrei Hohenthan, B.A. Rottenburg, N.B. . . 1867
6. St. Nikolaus-Anstalt zu Andechs, B.A. München l. J. . . . 1868
7. das St. Nikolaus-Waisenhaus zu Landshut i. d. Pfalz . . . 1869

Rosenthal, Ruinen des ehemal. Cisterzienser-Nonnen-Klosters, Ldg. Göllheim i. d. P. 1862
Rothenburg ob d. Tauber, M.F., das frühere Franziskanerkloster und die Franziskanerkirche 1870
Rottthalmünster, N.B., Filial-Institut der englischen Fräulein . . 1869

S.

Sagen aus dem Bayerlande 1863, 1864, 1865
Sailer, Joh. Michael v., Bischof von Regensburg, mit Porträt-Vignette . 1870
Schellenberg, Burg, B.A. Hohenstrauß i. d. Oberpfalz, und die Edlen von Waldthurn und von Waldau 1868
Schön, Matthias, Beichtvater der Servitinnen zu München, siehe Artikel: Die gottsel. M. Carolina de verbo incarnato, Servitin zu München . . 1866
Schönburg, Ldg. Rottthalmünster, N.B., Gnadenbilder in der Schloßkapelle . 1868
Schulschwestern-Anstalten zu Hahnbach und zu Hirschau, B.A. Amberg, O.R. 1868
Schwarzlack, Wallfahrtskirchlein Maria-Hilf bei Brannenburg, B.A. Rosenheim, O.B. 1865
Seligenporten, ehemal. Stift und Kloster, B.A. Neumarkt, O.R. . . . 1865
Sighart, Dr. Joachim, Domherr zu München, mit Porträt-Vignette (Seite 46) 1869
Sprichwörter, bayerische, ... 1863, 1864, 1865
Sulzbürg, Markt und Schloß, B.A. Neumarkt, O.R. 1861

T.

Thalkirchen, Wallfahrt bei München 1862
Thann (Tann), Markt, B.A. Pfarrkirchen, N.B., Wallfahrt zum heil. Kreuz . 1865

U.

Urban, Bonifaz v., Erzbischof zu Bamberg, mit Porträt-Vignette (Seite 122) . 1861

W.

Waldsassen, ehemal. Cisterzienserstift, nun Cisterzienserinnenkloster, B.A. Tirschenreuth i. d. Oberpfalz 1867
Wannenberg bei Roggenburg, Schw.N., Maria-Hilf-Kapelle 1863
Wechterswinkel, B.A. Mellrichstadt, U.F., ehem. Cisterzienser-Frauenkloster . 1870
Weihenstephan bei Freising, O.B., ehemal. Benedictinerkloster . . . 1870
Weißenhorn, Stadt in der Provinz Schw.N., das Spital und die St. Leonhardskirche 1863
Wettenhausen, B.A. Günzburg, Schw.N., ehemal. Reichsstift Augustiner-Ordens 1862
Wies (Wis), Wallfahrtskirche bei Freising, O.B. 1868
St. Willibaldsburg bei Eichstätt, M.F. 1861
Wörishofen, B.A. Mindelheim, Schw.N., Dominikaner-Frauenkloster mit Rettungsanstalt 1866
Wolfstein, Burgruine bei Neumarkt, O.R., Seite 74 1863
Wülzburg, B.A. Weißenburg, M.F., ehemal. Benedictinerkloster, nun Bergveste . 1869
Würzburg, U.F., die Marienkapelle auf dem Markte 1861, der Dom 1865, das Julius-Hospital 1869

Z.

Zangberg, B.A. Mühldorf, Ldg. Neumarkt a. d. Rott, O.B., Kloster und Pensionat der Salesianerinen 1869

Bayerische Staatsbibliothek München

heiligsten Sacramente,— der Weihrauch,— die Abbildung des auferstandenen Heilandes.— Die katholische Begräbnißfeier. A. Begräbniß der Erwachsenen. B. Begräbniß der Kinder. C. Das Libera u. die Vigil. D. Der Siebente, Dreißigste u. der Jahrtag. Zugabe: Opfergang u. die Spende.— Die feierliche Einweihung der Kirche.— Der christl. Begräbnißplatz und seine Einweihung.— I. Der Altar. 2. Der Tabernakel auf dem Altare. 3. Die verschiedenen Farben der Meßkleider. 4. Die heil. Kleider. A. Von der Kleidung des Priesters. B. Von der Kleidung des Bischofes.— Die Heiligsprechung (Canonisation).— Kurze Beschreibung der Gebräuche und Feierlichkeiten bei der Wahl eines Oberhauptes der katholischen Kirche.— Der Glaubenssatz von der unbefleckten Empfängniß der seligsten Jungfrau Maria ꝛc.— Die Gliederung der katholischen Kirche in ihren Vorstehern.— Das heil. Kreuz Jesu Christi.

Beschreibung und Abbildungen vaterländischer Schlachten:

bei Aidenbach, Alling, Gammelsdorf, Sendling und der großen Hunnenschlacht auf dem Lechfelde.

Beschreibung und Abbildungen merkw. Schlösser und Burgruinen:

Königl. Schlösser: Berg am Würmsee,— Villa Berchtesgaaden,— Fürstenried,— Hirschberg bei Beilngries,— Hohenschwangau,— Villa Ludwigshöhe bei Edenkoben.— Villa zu Regensburg, Marbura oder das Hambacher Schloß,— Nymphenburg,— der Pompeianische Bau bei Aschaffenburg,— Schleißheim mit Lustheim,— Traunitz bei Landshut,— Traunitz im Thal,— das Schloß Tegernsee S. K. Hoh. des Prinzen Karl von Bayern,— das Schloß Unterwittelsbach S. K. Hoh. des Herzogs Max in Bayern,— das kgl. Lustschloß zu Berchtesgaden,— die ehemal. Schlösser Kastel u. Sulzbach;— das Schloß Sulzburg in d. Oberpfalz;— Bant, Lustschloß Sr. Kgl. Hoh. des Herzogs Maximilian in Bayern, Ldg. Lichtenfels in Oberfr.;— die St. Wilibaldsburg bei Eichstätt in Mittelfranken;— die Altenburg bei Bamberg in Oberfranken.

Burgruinen: Falkenberg in der Oberpfalz und die Sage vom Ritter Kuno von Falkenberg,— Falkenstein bei Füssen,— Flossenbürg,— Frauensberg,— St. Gotthardsberg,— Helfenberg,— Laubenberg bei Immenstadt,— Velburg,— Wolfstein bei Neumarkt in der Oberpfalz.

Beschreibung u. Abbildungen merkwürdiger Klöster u. Kirchen:

Die Basilika und die Benedictiner-Abtei St. Bonifatius in München.— Dettelbach,— Ensdorf,— Ettal,— Freistadt.— Fürstenfeld.— Immenstadt im Allgäu.— Lechfeld,— St. Mang in Füssen;— Benedictinerklöster: Metten. Ottobeuren, Scheyern u. Weltenburg,— ehem. Benedictiner-Abtei Plankstetten bei Beilngries.— Abtei St. Stephan zu Augsburg;— das Kloster der Elisabethinerinnen Altbura, der barmherzigen Brüder der Karmeliten und Ursulinerinnen zu Straubing;— das Kloster der Dominikanerinnen zu Niederviehbach;— Karmeliter-Nonnenkloster Himmelspforten bei Würzburg;— Marien-Kapelle zu Mariabrunn bei Moching,— Balderschwang, Pfarrort im Allgäu,— Steingaden, Pfarrdorf in Oberbayern,— Dingolfing in Niederbayern,— Kapelle zu Heiellohe bei München in Oberbayern,— Parkstein mit einer Marien-Berg-Kapelle in der Oberpfalz,— Hindelang und Hinterstein im Landgerichte Sonthofen im Allgäu;— Liebenstein in der Pfarrei Hindelang, mit untermengten Nachrichten über das Leben im Allgäu,— Windberg, Pfarrdorf in Niederbayern;— der Dom zu Speyer;— Marienburg, ehem Augustiner-Nonnenkloster bei Abenberg in Mittelfranken, mit dem Grabe der sel. Stilla;— das Franziskaner-Hospitium zu Berching in Mittelfranken;— Oberdesenbach, Pfarrdorf Landger. Aschaffenbura;— St. Nikolai-Kirche zu Warrenberg;— Wieskapelle bei Rottbalmünster;— Stadt u. Kloster Dietfurt mit dem Kirchdorfe Griesstetten;— Staffelberg mit der St. Adelgundis-Kapelle bei Staffelstein in Oberfr.;— das ehemal. Collegiatstift Reddorf bei Eichstätt;— die St. Loretto-Kapelle u. das Minoriten-Kloster zu Oggersheim in der Pfalz;— das Kloster Pielenhofen in der Oberpfalz;— das Kloster Dierramszell in Oberbayern;— das Kloster Beuerberg in Oberbayern;— die St. Walburgis-Kapelle zu Nürnberg;— die Marien-Kapelle in Würzburg;— die schmerzhafte Kapelle und das Kapuzinerkloster vor dem Sendlinger Thore zu München;— die Ruinen des ehemal. Cisterzienser-Nonnenklosters Rosenthal, Ldger. Göttheim in der Pfalz;— das ehem. Reichsstift und Propstei regulirter Chorherren Wettenhausen, Ldg. Burgau in Schwaben;— das Franziskaner-Hospitium zu Pfreimd im Ldger. Naabburg in der Oberpfalz;— die Kapelle Pildenau bei Simbach a. Inn in Niederbayern;— der Dom zu Bamberg;— die St Clara-Kirche in Nürnberg;— das Niemenschneidersche Prachtbild „die Beweinung Christi" in der ehem. Klosterkirche Maidbronn, nun Filialkirche der Pfarrei Rimpar in Unterfr.;— das Spital nebst der Leonhards-Kirche zu Weissenhorn in Schwaben;— die Pfarrei Ottersing mit ihren Filialen Berghaar, Jasberg, Wettlkam u. Steingau in Oberbayern;— St. Alban, Filialdorf der Pfarrei Hörgertshausen bei Nandelstadt in Oberbayern:— die Schneckapelle und der Kalvarienberg bei Arnstorf in Niederbayern;— die Aukapelle bei Winter in Niederbayern;— die ehemal. Benedictiner-Propstei St. Remigiberg bei Kusel in der Rheinpfalz;— Michaelfeld, ehem. Benedictiner-Abtei in der Oberpfalz;— die ehem. Benedictiner-Abtei Michelsberg zu Bamberg in Oberfranken;— die St. Gumbertus-Stiftskirche in Ansbach — das ehem. Cisterzienser-Nonnenkloster Himmelthal in Unterfr. u. Aschaffenburg;— das Loretto-Kirchlein in der Stadt Burgau in Schwaben u. Neuburg;— das Karmeliten-Kloster Reisch (Urfarn) bei Oberaudorf in Bayern;— die alte Kapelle bei Niederschlettenbach bei Pirmasens in der Rheinpfalz;— das ehem. Stift und Kloster Seligenporten, nun Pfarrdorf, bei Neumarkt in der Oberpfalz;— Geschichte der Kirche und des Klosters Mariastein bei Eichstätt in Mittelfranken;— der Dom zu Würzburg.

Beschreibung der geistlichen Orden:

der barmherzigen Schwestern nebst Abbildung des Mutterhauses zu München und des Filial-Institutes im Spitale zu Zusameck in Schwaben;— der Elisabethiner-barmherzigen Schwestern nebst Abbildung des Klosters Azlburg zu Straubing;— der barmherzigen Brüder nebst Abbildung ihres Klosters zu Straubing;— der Frauen vom guten Hirten nebst Abbildung des Institutes zu Haidhausen;— der armen Schulschwestern nebst Abbildung des Mutterhauses zu München und der Filiale zu Habnbach und Berching;— der englischen Fräulein zu Nymphenburg und der Institute zu Aschaffenburg, Berg am Laim, Schäftlarn, St. Zeno, Günzburg, Bamberg und dessen Filiale zu Nürnberg, Augsburg.

Beschreibung und Abbildungen vorzüglicher Wallfahrten:

St. Amorsbrunn bei Amorbach, Andechs oder der heil. Berg, St. Anna zu Unterweilersbach, Auerberg im Allgäu, Auffkirchen am Würmsee, Bogenberg, Buggenhofen in Schwaben, Buhl, Ehem-

see, Dettelbach, Dorfen, Eichelberg, St. Englmar, Pfarrdorf in Niederbayern, Engelsberg, Ertl, Fahrenberg, St. Felix und Quirin bei Neustadt a/WN., zu U. L. Frau (Maria-Brünnel) bei Wemding, Frouberg bei Hahnbach, Furth im Walde in d. Oberpf., Gößweinstein, Grafrath, Gnad. Habsberg, Heilig-Blut bei Erding, Heilig-Kreuz bei Kempten, Herz-Jesu-Berg bei Velburg, Hesselohe bei Spessart, Kapel bei München-reut, Kirchhaslach, Kößlarn oder Kostlarn Landger. Rottalmünster, zum heil. Kreuz bei Windberg, heil. Kreuzberg auf der Rhön, zu Bleistein, Leonfelden, Maria-Buchen, Maria-Enrenberg, Maria-Eich, Maria-Einsiedeln in Teising, Maria-Hilf-Kapelle bei Berching, zu Eggendach bei Döringstadt, Maria-Hilfsberg bei Amberg, bei Fuchsmühl, Herzkirchlein Maria-Hilf bei Lam, Maria-Steinbach, Maria-Thalheim bei Wartenberg, Maria-Trost im Allgäu, Maria zur Nessel zu Straubing, Marianische Wallfahrt nächst Freistadt, St. Marien-Kirche zu Limbach, Marienweiher, St. Moritz (Mauritz) in Oberfrank., Neukirchen bei heil. Blut, St. Ottilienberg bei Kaufbeuren, St. Salvator zu Bettbrunn, die Sandkirche zur weißen Lilie in Aschaffenburg, Sofian, die Steinfels-Kapelle zu Landau a. d. Isar, Trautmannsdofen, Unserer Herrn Ruhe bei Friedberg, Vierzehnheiligen oder Frankenthal, St. Walburg zu Eichstätt, die Wallburgis-Kapelle auf der Ehrenburg (Walpertesberg) in der Pfarrei Wiesenthau in Oberfranken, Weißenregen in Niederbayern, Wies bei Steingaden, Wittparting bei Irschenberg, die St. Wolfgangi-Kapelle zu Reisbach in Niederbayern. Hohenpeißenberg in Oberbayern, die Wallfahrts-Kapelle auf dem Kronberg bei Griesbach in Niederbayern, Maria-Heimsuchung zu Langenwinkel bei Beuerbach in Niederbayern, die Wallfahrtskirchen Thalkirchen, Haidhausing und Ramersdorf bei München, Neu- oder Neuen-Ransberg, Ldg. Mitterfels in Niederbayern, Eurenberg im Ldg. Naabburg in der Oberpfalz, Kirchberg bei Wolkach in Unterfranken, Kirchwald bei R.-Feudenheim in Oberbayern, Neumarkt mit dem Mariahilfberge und dem Wallfahrtsorte in der Oberpfalz, die Maria-Hilf-Kapelle auf dem Wannenberge bei Roggenburg in Schwaben, Maria-Eck bei Traunstein in Oberbayern, Maria-Hilf auf der Schwarzlack bei Braunenburg in Oberbayern, heil. Kreuz im Markte Thann (Tann) in Niederbayern, Mariahilf auf dem Kohlbrunnberge bei der Stadt Bergzabern in der Rheinpfalz, die ehem. Wallfahrt „Königinbild" bei Burgau in Schwaben.

(St. Leonhardsfahrten: 1) Siegertsbrunn, Ldg. München, 2) Weidenlinden, Ldg. Aibling, 3) Kematen, Ldg. Aibling, 4) Fischbachau-en, Ldg. Miesbach, 5) Auerbeutsfen, Ldg. Miesbach, 6) Reichersdorf, Ldg. Miesbach in Oberbayern, 7) St. Leonhard, 8) Harmating, und Herrenhausen, Ldg. Wolfratshausen, 10) Staudhartting bei Sauerlach in Oberbayern, 11) Kreit, Ldger. Tegernsee, 12) die St. Leond.-Kapelle auf dem Calvarienberge zu Tölz in Oberbayern, 13) Ausdorf, Ldg. Rosenheim in Oberbayern, 14) Weißenhorn in Schwaben, 15) Inchenhofen in Oberbayern.

Oberammergau und das Passionsspiel in Oberbayern.

Notizen aus dem Leben berühmter Männer geistlichen Standes:

Abt Anselm Meiller, Abt Anselm Desing, Otto Schreger, Abt Diepold Ziegler, Placidus Velhorn, Anselm u. Gregor Asmus Moritz, Maurus Schub, ehemal. Benedictiner zu Ensdorf (Jahrg. 1843 im Artikel Pfalzgraf Otto IV. von Wittelsbach), Seb. Job, Gründer des Ordens der armen Schulschwestern in Bayern (Jahrg. 1843), Ulrich Schiegg, Benedictiner a. d. vormal. Reichsstifte Ottobeuren, (Jahrg. 1850 Seite 71), Maximus v. Imhof, Canonicus ꝛc. zu München, Ignaz v. Streber, Weihbischof zu München u. Franz Xav. v. Schwabl, Bischof v. Regensburg (Jahrg. 1852 Seite 72—76), G. M. Wittmann, Bischof v. Regensburg und Dr. Joh. Nep. Hortig, Domcapitular zu München (Jahrg. 1853 Seite 73—80), geistl. Rath Heinrich Braun, Prof. Dr. Aug. Schelle, Prof. Mich. Lory, Prof. Dr. Maurus Magold, Akadem. Sebast. Günthner, Abt Gregor Rottenkolber, Prof. Dr. Rixner — ehem. Benedictiner — (Jahrg. 1854 im Artikel Tegernsee), geistl. Rath J. A. Sambuga (Jahrg. 1855 Seite 53).

Notizen von wichtigen kirchlichen Ereignissen:

Beschreibung der eilften Secularfeier des Bisthumes Eichstätt, mit der Abbildung des Domes zu Eichstätt und der Grabsteine des h. Wunibald und der h. Walburga in Heidenheim; — Notizen über die letzten Lebenstage Sr. Heiligkeit Papstes Gregor XVI., † 1846.

Ehemalige Benedictiner-Congregation in den Herzogthümern Bayern und Oberpfalz.

Beschreibung und Abbildungen der Monumente:

zu Oberwittelsbach, bei Abbach, bei Vilshofen, des Denkmales Kaiser Ludwig des Bayern bei Fürstenfeldbruck, des Monuments des Ludwig-Donau-Main-Canals am Burgberge bei Erlangen, der Anna-Bernauer-Kapelle zu Straubing, des Julius Echter von Meispelbrunn, Fürstbischofs von Würzburg, des Denkmales Conradins von Hohenstaufen zu Neapel, des Theresien-Monumentes bei Aibling, der Ottokapelle zu Kiefersfelden, des Standbildes Bavaria vor der Ruhmeshalle zu München, des Denkmales des Königs Maximilian Joseph zu Kreit in Oberbayern, der Ruhmeshalle zu München (Nachtrag), der Statue der sel. Jungfrau Maria in Rom, der Walhalla bei Donaustauf, des Denkmales zu Wartenberg, Ldg. Erding.

Verzeichniß der Schutzheiligen oder Patrone:

1. Landes-Patrone. 2. Patrone der verschiedenen Stände. 3. Patrone und Fürbitter bei Krankheiten und in verschiedenen Nöthen und Anliegen. — Heilige, welche Stifter oder Patrone religiöser Orden sind.

Rettungs-Anstalten in Bayern:

1. Das Kgl. Erziehungs- und Unterrichts-Institut für arme krüppelhafte Knaben zu München; — 2. die Cretinen-Heilanstalt Eckberg bei Mühldorf in Oberbayern; — 3. die Taubstummen-Institute in Bayern: a) in Dillingen; — b) zu München.

Bilder der heil. Kümmerniß (St. Wilgefortis):

1. in der Filialkirche Bergham in Oberbayern; — 2. in der Filialkirche Gundihausen, Pfarr. Vilsheim bei Landshut in Niederbayern.

(Jeder Jahrgang kostet 30 kr.)

Bayerische Staatsbibliothek München